

ESTUDIO DE SEGUIMIENTO DE LAS PERSONAS GRADUADAS DE POSGRADO 2017-2019 DE LA UNIVERSIDAD TÉCNICA NACIONAL

(DATOS RECOLECTADOS DURANTE EL 2021)



Elaborado por:
Silvia Ramírez Flores
Karen Corrales Bolívar
Katherine Sandí Araya

OPES ; no. 06-2023
San José, Costa Rica, 2023





378.728.6
R173e

Ramírez Flores, Silvia

Estudio de seguimiento de las personas graduadas de posgrado 2017-2019 de la Universidad Técnica Nacional. [Recurso electrónico] / Silvia Ramírez Flores, Karen Corrales Bolívar, Katherine Sandí Araya. – Datos electrónicos (1 archivo : 3.685 kb). – San José, C.R. : CONARE - OPES, 2023.
OPES; no. 06-2023

ISBN 978-9977-77-501-2
Formato pdf, (30 páginas.)

1. EDUCACIÓN SUPERIOR. 2. POSGRADOS 3. GRADUADOS. 4. UNIVERSIDAD TÉCNICA NACIONAL. 5. COSTA RICA. I. Corrales Bolívar, Karen. II. Sandí Araya, Katherine. III. Título. IV. Serie.

LRD



Primera edición: Enero2023
Diagramación: Ester Molina Figuls -Teteyarte-



PRESENTACIÓN

En el año 2021, el Observatorio Laboral de Profesiones (OLaP) en conjunto con la Subcomisión Técnica de Estudios de Seguimiento a Personas Graduadas de Posgrado de las universidades estatales llevaron a cabo el **“Estudio de seguimiento de personas graduadas de posgrado 2017-2019 de las universidades estatales”**.

A continuación se presentan los principales resultados del estudio para la Universidad Técnica Nacional (UTN), respecto al perfil socioeconómico, el perfil académico, perfil laboral, además, de los aportes y vinculación de las personas graduadas de posgrado, del doctorado y la maestría (profesional y académica)



POBLACIÓN Y MUESTRA

La población total de personas graduadas universitarias de posgrado en el período 2017-2019 en la UTN fue de 84, para la encuesta se seleccionó una muestra aleatoria estratificada de 30 personas graduadas, de las cuales se entrevistaron 26 para una tasa de respuesta de 86,7 %.

La desagregación del análisis se presenta para el grado de maestría en el área de Educación.



PERFIL SOCIODEMOGRÁFICO

Esta sección identifica a las personas graduadas de posgrado de la UTN, según características de edad, sexo y residencia.

Sexo por grado académico

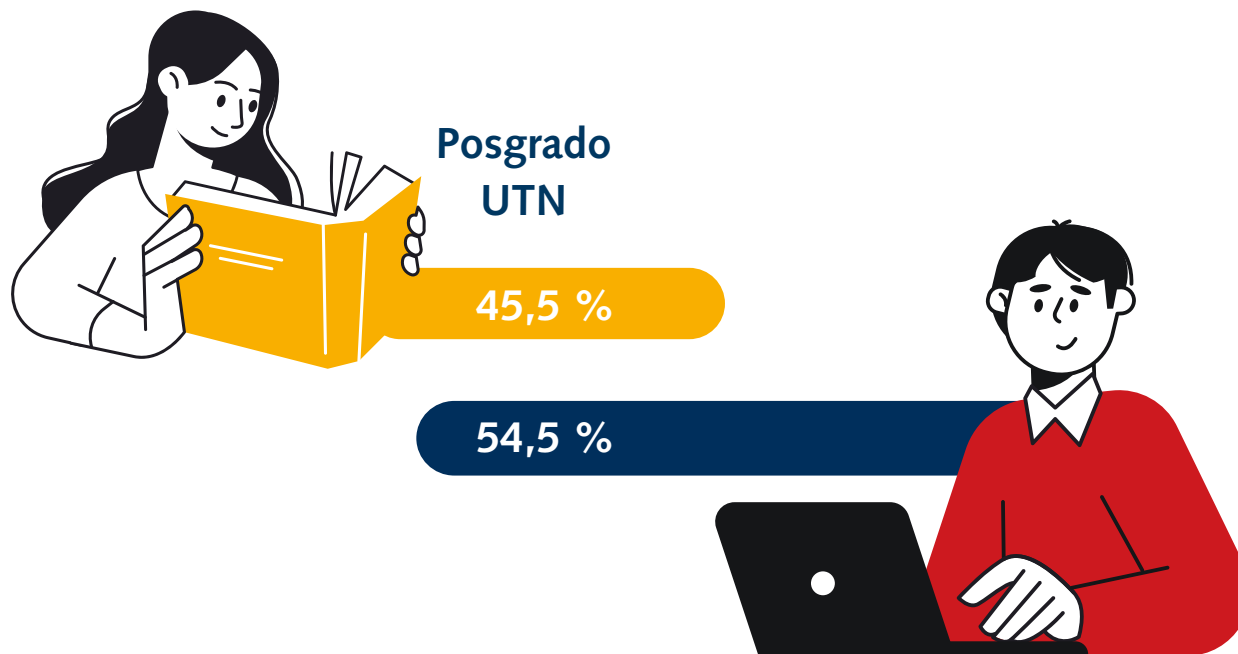



Edad

Grupos de edad	Posgrado UTN
----------------	--------------

Menos de 29 años	0,0 %
------------------	-------

De 30 a 34 años	9,1 %
-----------------	-------

De 35 a 39 años	18,2 %
-----------------	--------

De 40 a 49 años	57,6 %
-----------------	--------

De 50 y más años	15,2 %
------------------	--------



Movilidad geográfica durante sus estudios de posgrado y al momento de la encuesta

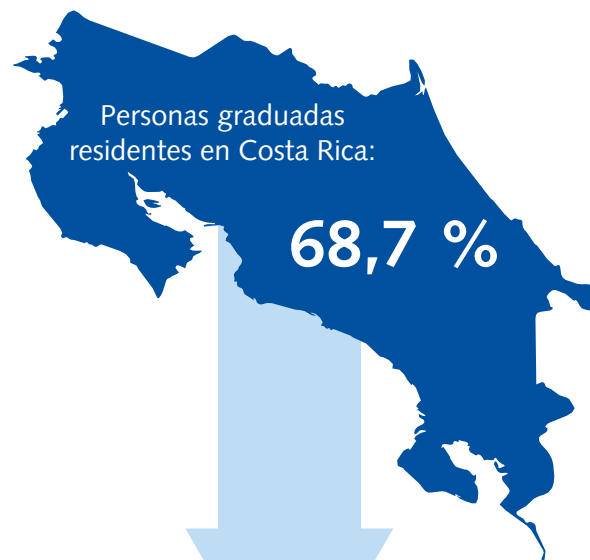
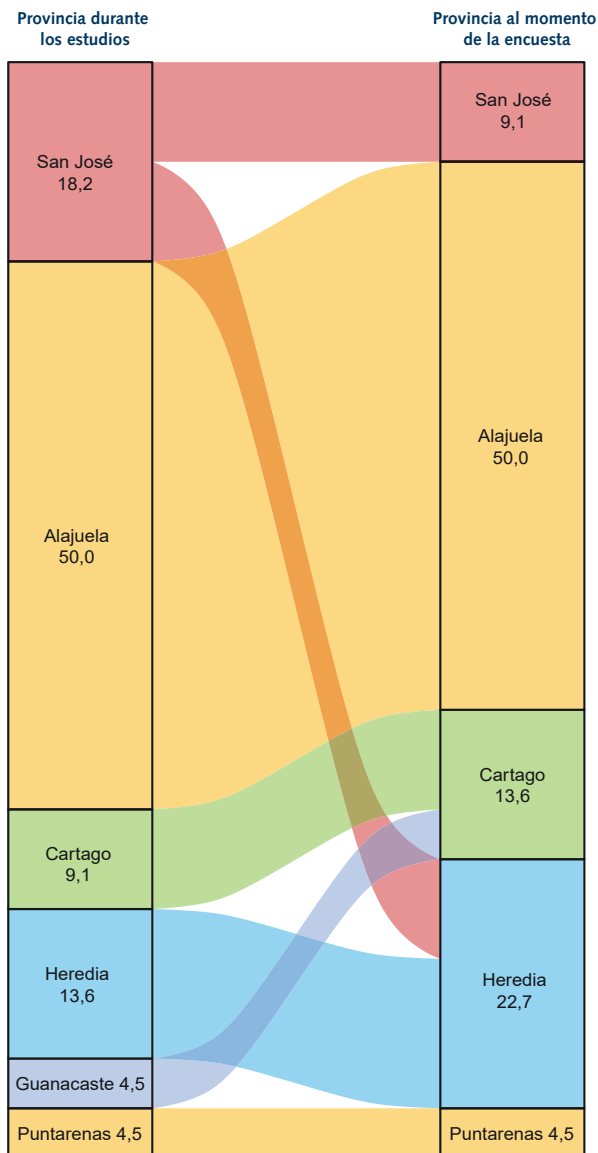

Personas graduadas residentes en el extranjero:

31,3 %

País de residencia permanente de las personas graduadas extranjeras

América del Norte:

10,0 %



América Central:

10,0 %

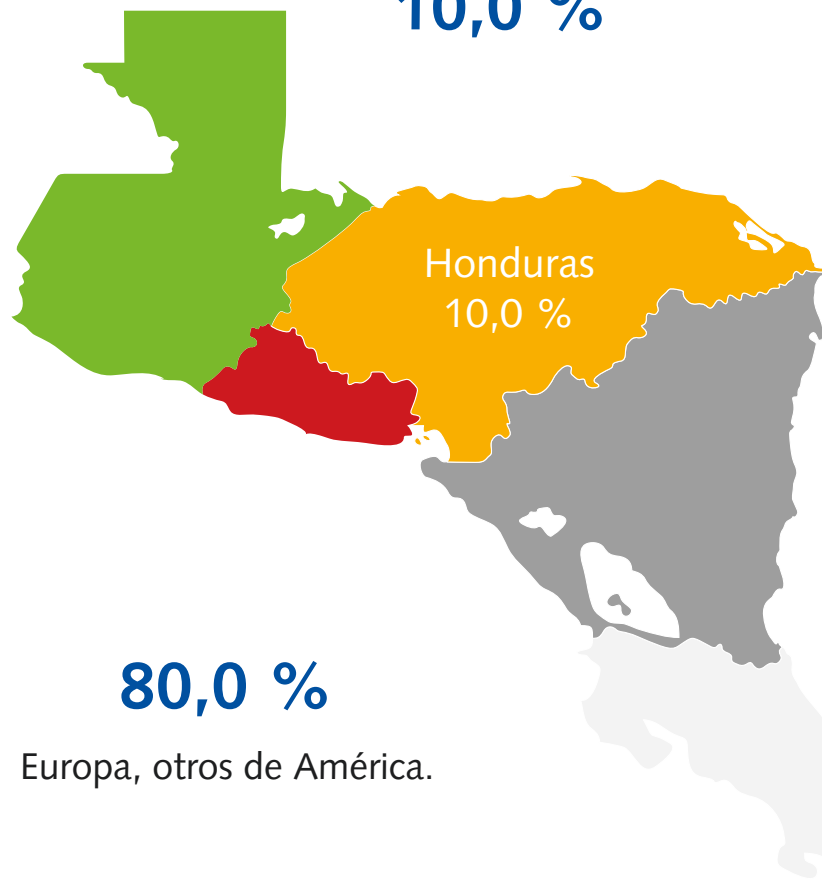

80,0 %

Europa, otros de América.

Educación de padre y madre

Nivel educativo de los progenitores de las personas graduadas de posgrado

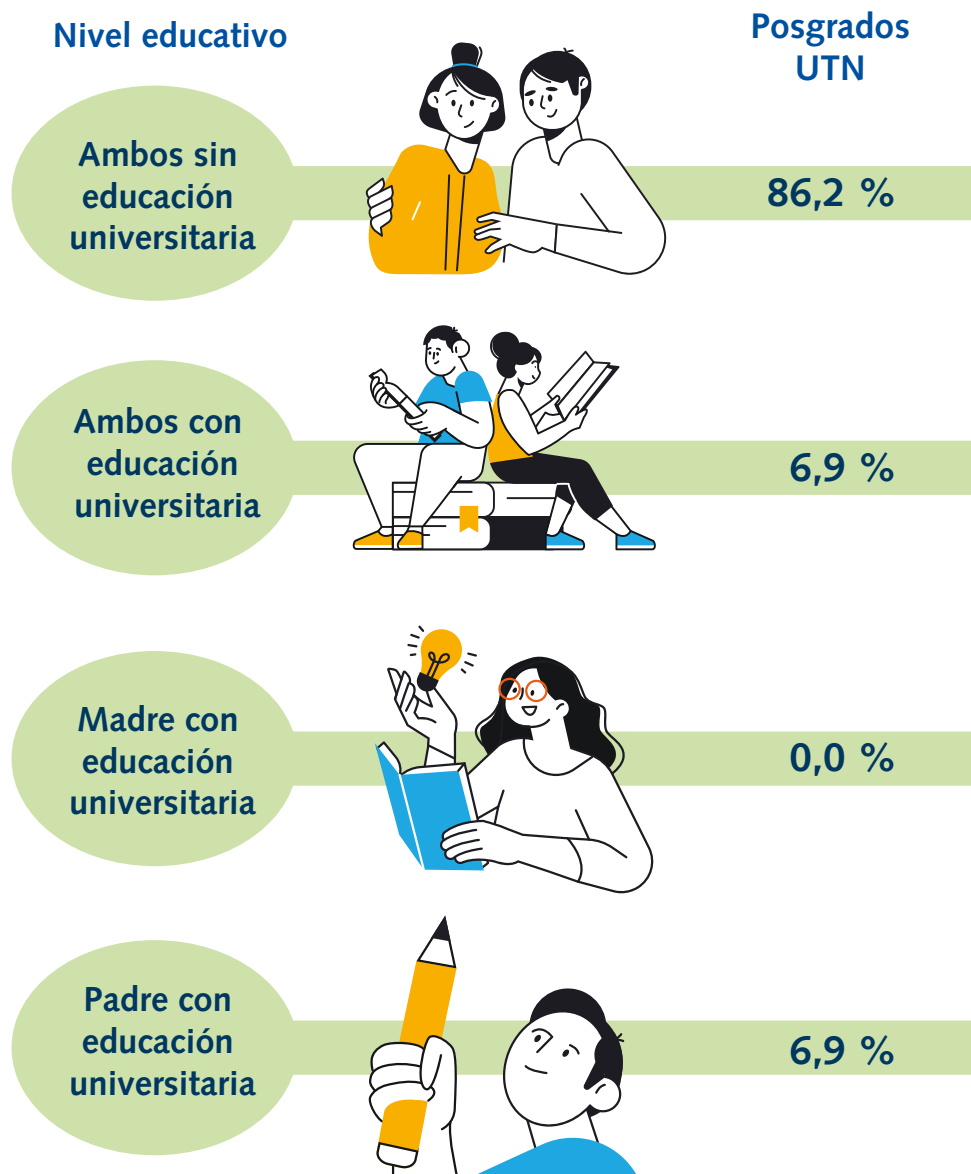



PERFIL ACADÉMICO

En esta sección se perfila el trayecto educativo de la población graduada estatal de posgrado de la UTN, considerando características como la continuación de estudios formales, actualizaciones profesionales y el dominio de otros idiomas.

Idiomas según dominio y certificación de las personas graduadas de posgrado

Respuesta múltiple



Idiomas	Posgrado UTN	
	Dominio	Certificado
Inglés	60,6 %	24,2 %
Francés	6,1 %	6,1 %
Portugués	3,0 %	0,0 %
Alemán	0,0 %	0,0 %
Mandarín	0,0 %	0,0 %

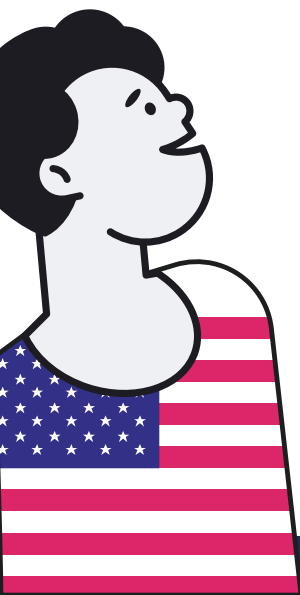

Las personas graduadas de posgrado continúan estudios universitarios

Continúa estudios universitarios



36,4 %
Continúa



63,6 %
No continúa

Principales grados académicos donde continuaron los estudios universitarios

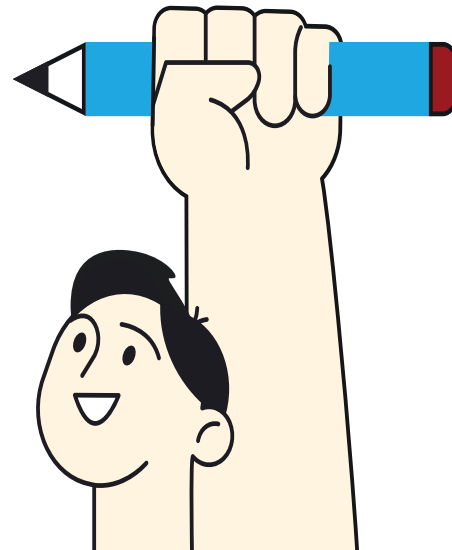

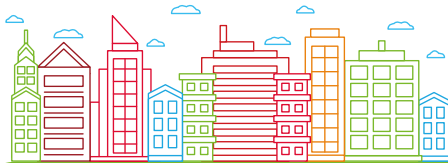

Universidad de la que obtuvo u obtendría el diploma y el tipo de financiamiento de la continuación de estudios por grado

Tipo de universidad (Respuesta múltiple)

Universidad	Posgrado UTN
Universidad estatal en Costa Rica	8,3 %
Universidad Privada en Costa Rica	33,3 %
Universidad estatal fuera de Costa Rica	16,7 %
Universidad Privada fuera de Costa Rica	50,0 %

Principales fuentes de financiamiento



9 de cada 10
personas



financian los estudios con fondos propios



Alrededor de
1 de cada 10
personas



financian los estudios con fondos familiares o beca de la universidad

Modalidad de los estudios (Respuesta múltiple)

Modalidad	Posgrado UTN
Virtual	41,7 %
Presencial	25,0 %
Bimodal	50,0 %
A distancia (*)	8,3 %

(*) A distancia (aprendizaje independiente y autónomo por parte del estudiantado)



Actualización profesional (Respuesta múltiple)

Actividades	Doctorado
Cursos o capacitaciones	78,8 %
Certificaciones	24,2 %
Aprendizaje en herramientas Tecnológicas (software, máquinas, aplicaciones, otros)	66,7 %
Estudio de otros idiomas	9,1 %
Participación en proyectos o investigaciones	36,4 %
Congresos, seminarios, simposios, talleres y foros académicos	60,6 %
Lectura de artículos y material académico actualizado	66,7 %
Consulta a personas expertas	33,3 %
Posdoctorado / Estancias posdoctorales	0,0 %
Otro	0,0 %
No ha realizado actividades de actualización	0,0 %

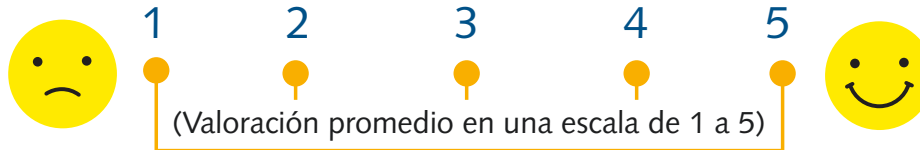

Satisfacción percibida con el posgrado

Principales aspectos que el posgrado favoreció después de la obtención de la titulación

Posgrado UTN

Aspectos	Promedio
Complementar la formación académica o profesional	4,58
Participar en la toma de decisiones estratégicas en el campo laboral	3,18
Participar en nuevas funciones o responsabilidades en el ámbito laboral	2,94
Desarrollar soluciones innovadoras (productos, servicios o estrategias)	3,97
Aumentar las oportunidades de empleo, negocio o actividad económica	3,12
Obtener un nuevo puesto de trabajo/ o actividad económica independiente	2,24
Establecer contactos mediante redes de personas, empresas o instituciones nacionales o internacionales (networking)	2,61
Participar en diferentes procesos de investigación	2,42
Participar en actividades académicas internacionales (pasantías, seminarios, ponencias, simposios, congresos, cursos, entre otros)	2,15
Iniciar otros estudios (doctorados u otros)	2,67

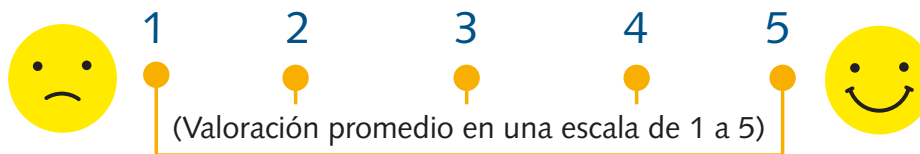

Satisfacción académica

Posgrado
UTN

Con el
posgrado

4,52

Con la
universidad

4,65





PERFIL LABORAL

En esta sección se profundiza aspectos relacionados con la situación laboral de las personas graduadas de posgrado de la UTN, considerando distintos momentos de su trayectoria laboral, las consecuencias producidas por COVID-19 y de las características relacionadas con la calidad ocupacional.



Situación laboral de las personas graduadas en cinco momentos

Posgrado UTN

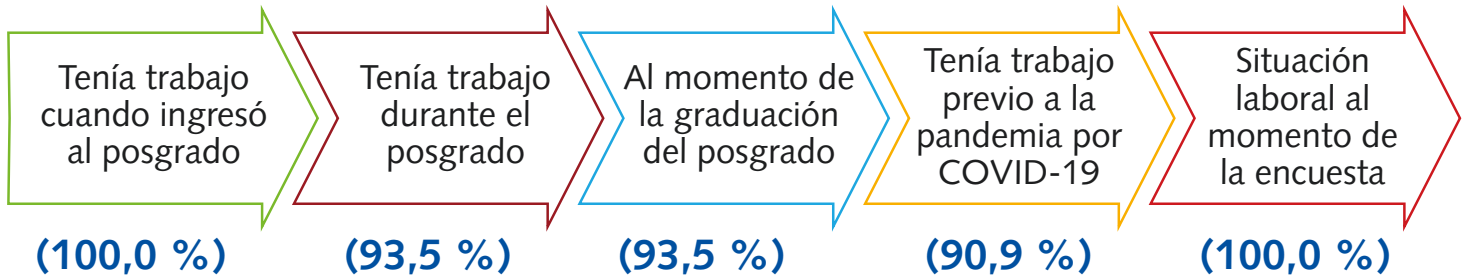

Indicador de desempleo

Área de conocimiento	Maestría	Posgrado UTN
Total	0,0	0,0
 Educación	0,0	0,0

Consecuencias laborales que experimentaron las personas graduadas de posgrado durante la pandemia
 Respuesta múltiple



Personas asalariadas

Consecuencias	Posgrado UTN
Disminución de jornada laboral	6,9 %
Disminución de salario	3,4 %
Tuvo que tomar vacaciones	10,3 %
Suspensión temporal de contrato	0,0 %
Le despidieron	0,0 %
Trabaja de manera remota	72,4 %
Aumento de carga laboral	72,4 %
Ninguna de las anteriores	6,9 %
Otra	6,9 %

Personas con una actividad económica independiente

Consecuencias	Posgrado UTN
Disminuyeron sus ingresos	100,0 %
Trabajó menos horas	0,0 %
Suspendió temporalmente su empresa o negocio	0,0 %
Suspendió permanentemente su empresa o negocio	0,0 %
Ninguna de las anteriores	0,0 %
Otra	0,0 %

Condición laboral al momento de la encuesta por grado académico

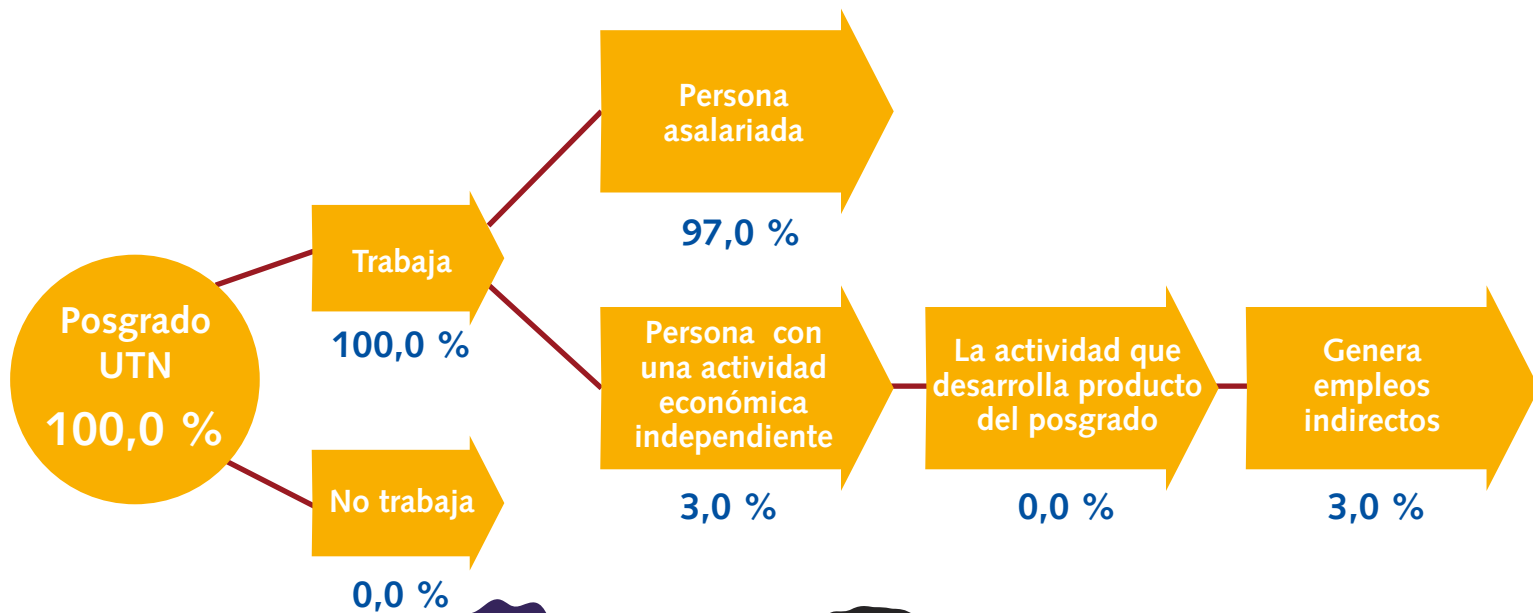

Tipo de institución donde labora

Tipo de institución	Posgrado UTN
Gobierno central	36,4 %
Autónoma o semiautónoma	30,3 %
Empresa privada (nacional o internacional)	15,2 %
Empresa o negocio propio (formada por usted mismo/a)	0,0 %
Empresa familiar	0,0 %
Organismo internacional	0,0 %
Organización no gubernamental (ONG)	0,0 %
Gobiernos locales	9,1 %
Otro	9,1 %



Aspectos de la calidad ocupacional de las personas graduadas de posgrados: tipo de contratación, grado satisfacción, requisito máximo de titulación y requerimiento de la titulación en la actividad económica

Tipo de contratación

	Posgrados UTN
Por un periodo de tiempo determinado, interino o contrato a plazo fijo	24,2 %
Por tiempo indefinido o en propiedad	75,8 %
Sin contrato, trabaja por cuenta propia	0,0 %

Grado de satisfacción

	Posgrados UTN
Con el trabajo mientras estudiaba	4,17
Con la actividad laboral que realiza actualmente	4,18

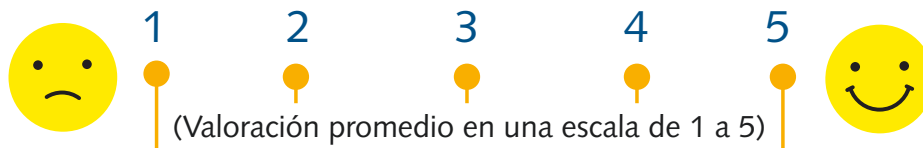

Porcentaje de personas que sí requieren la titulación del posgrado para la actividad económica

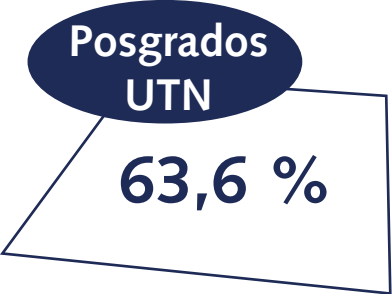

Grados académicos que se requieren para el puesto

	Posgrados UTN
Un doctorado	18,2 %
Una maestría / especialidad	33,3 %
Una licenciatura	36,4 %
Un bachillerato universitario	12,1 %
No se necesita titulación universitaria	0,0 %



Percepción sobre los aspectos que se promueven en su actividad laboral y el nivel de importancia

Posgrado UTN

Aspectos	Lo promueve	Importancia promedio
Posibilidad de ascenso	57,6 %	4,48
Autonomía en el desarrollo de sus funciones	78,8 %	4,70
Estabilidad laboral	87,9 %	4,73
Oportunidad para aprender y actualizarse	81,8 %	4,70
Mejorar los ingresos económicos	51,5 %	4,64
Adaptación a situaciones nuevas	69,7 %	4,55
Oportunidad de retribuir a la sociedad (acción social)	84,8 %	4,64
Posibilidad de disfrutar de tiempo libre fuera del trabajo	48,5 %	4,48



Promedio de valoración de las competencias con respecto a la promoción recibida en el posgrado y la utilidad en la actividad laboral de las personas graduadas de maestría

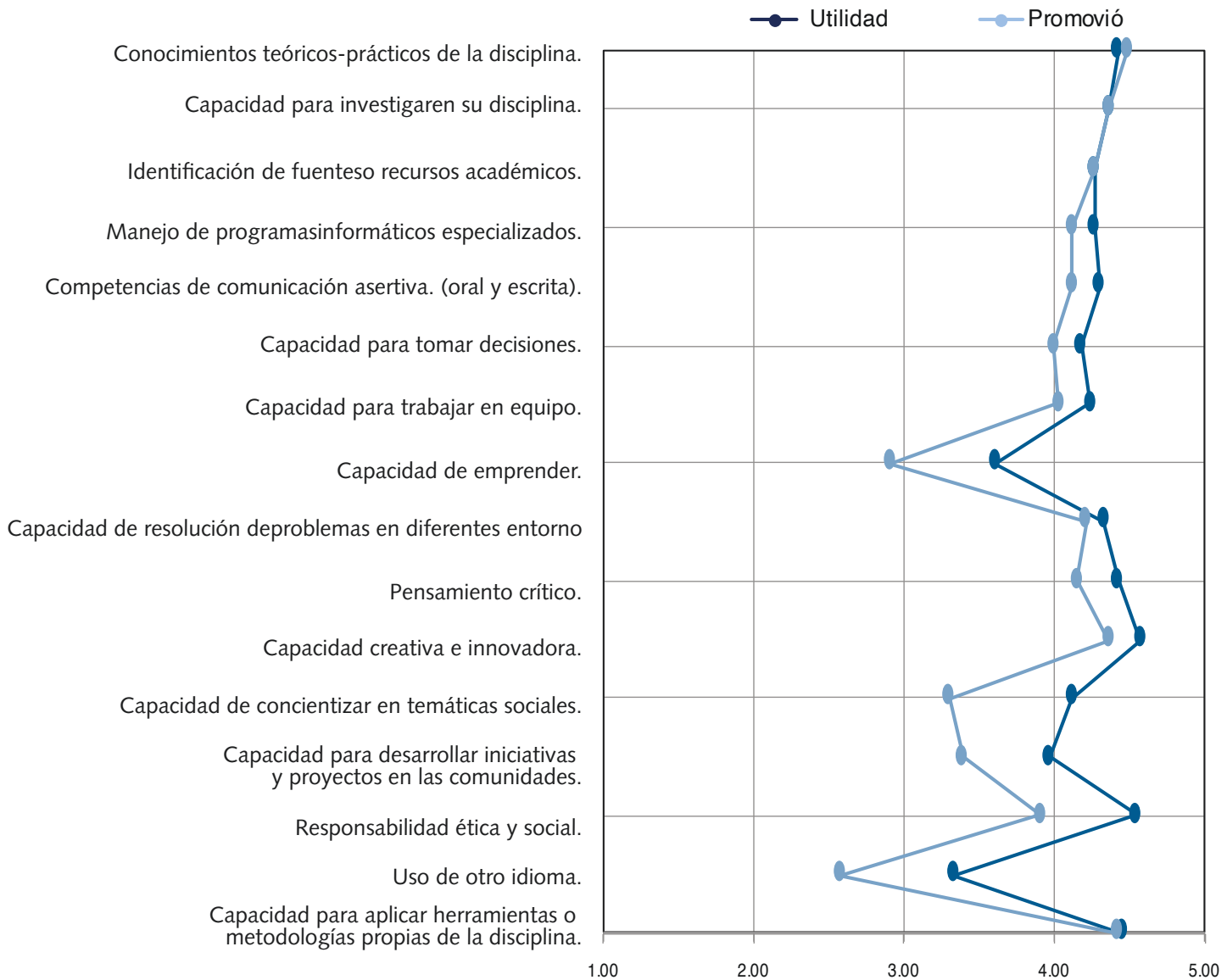



APORTES Y VINCULACIÓN DE LAS PERSONAS GRADUADAS DE POSGRADO

Esta sección analiza la contribución de los posgrados a la sociedad a través de la producción académica de las personas graduadas. se consultó, sobre los aportes generados gracias a los procesos de investigación para sus trabajos finales de graduación y la temática asociada, el vínculo o participación en el posgrado posterior a la graduación y finalmente, el interés por vincularse a alguna red profesional o académica de personas graduadas de posgrado de la UTN.



Aportes en investigación

Continúa investigando



Posgrado
UTN

60,6 %

Las investigaciones que realiza las lleva a cabo en ... (Respuesta múltiple)

...la temática de su posgrado o afín.	36,4 %
...distinto campo de estudio al posgrado cursado.	21,2 %
...redes de investigación en las que participa.	21,2 %
... las actividades de un centro o instituto de investigación.	21,2 %
...su quehacer profesional.	57,6 %
...otro	0,0 %

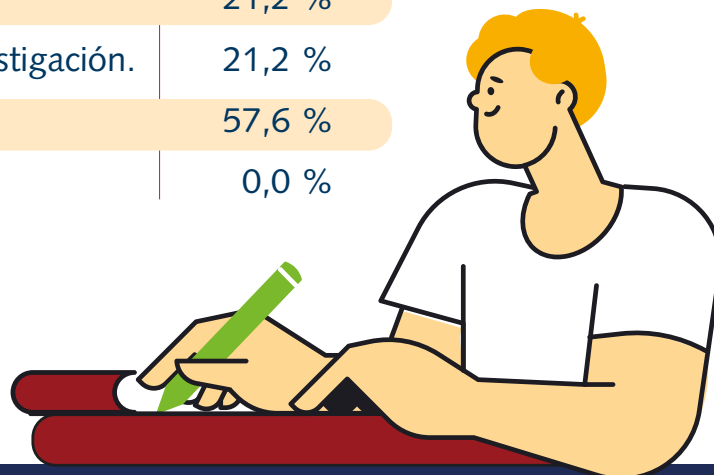



Aportes de los trabajos finales de graduación (TFG) de los posgrados del la **UTN** (Respuesta múltiple)



Participación de las personas graduadas de posgrado de la UTN

Se mantiene o participa de alguna manera en el posgrado que se graduó

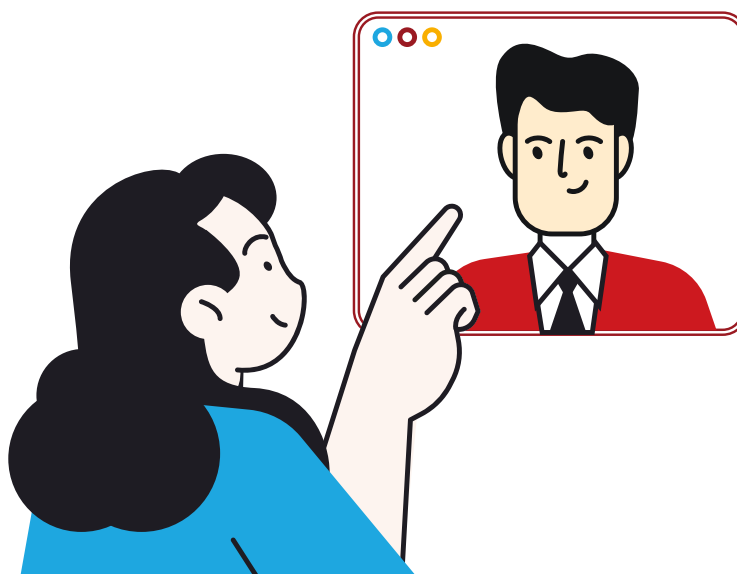
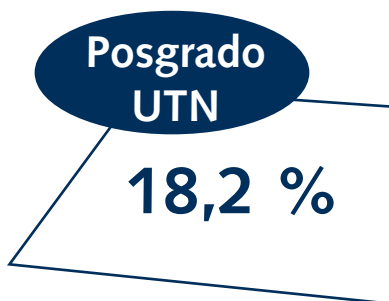

Participación de las personas graduadas de posgrado de la UTN

Respuesta múltiple

Maneras en que se vinculan con el posgrado del cual se graduaron

Aportes	Posgrado UTN
Docencia	9,1 %
Investigación	6,1 %
Extensión y acción social	9,1 %
Voluntariado	3,0 %
Apoyo en acompañamiento de trabajos finales de graduación (tutorías y lecturas)	6,1 %
Colaboración en publicaciones de artículos, ponencias y afiches académicos	9,1 %
Redes de personas graduadas (Red Alumni)	9,1 %
Otro	0,0 %

Interés de vincularse con una red profesional o académica de personas graduadas de posgrado de las universidades estatales

3,0 %
No

97,0 %
Sí





Para más información visite los sitios web:
olap.conare.ac.cr

<https://www.utn.ac.cr/sistema-de-estudios-de-posgrado-y-estudios-avanzados>

Contacto sobre el estudio
Silvia Ramírez Flores
sramirezf@utn.ac.cr