



CONSEJO NACIONAL DE RECTORES
Oficina de Planificación de la Educación Superior

**ESTADISTICA DE LA EDUCACION
SUPERIOR UNIVERSITARIA ESTATAL
1995, 1996 Y 1997**



OPES-33/99



Noviembre, 1999

378. 0212

C755e Consejo Nacional de Rectores. Oficina de Planificación de la
OPES 33/99 Educación Superior

Estadística de la Educación Superior Universitaria Estatal
1995,1996 y 1997 / Consejo Nacional de Rectores, Oficina de
Planificación de la Educación Superior. – San José C.R,
CONARE, OPES : Publicaciones, 1999.
137 p. : Cuadros gráficos ; 28 cm.

ISBN 9977-77-017-4

1. EDUCACIÓN SUPERIOR. 2. ESTADÍSTICA. 3.
EDUCACION SUPERIOR UNIVERSITARIA ESTATAL. 4.
COSTA RICA. I. TÍTULO.

PRESENTACION

Con el afán primordial de completar las series de estadísticas universitarias, la Oficina de Planificación de la Educación Superior (OPES) presenta a la comunidad universitaria y al público en general una nueva publicación de la *“Estadística de la Educación Superior Universitaria Estatal”*, con datos de 1995, 1996 y 1997.

El documento está dividido en tres capítulos: Población Estudiantil, Personal Universitario y Aspectos Financieros. El primer capítulo se divide a su vez en cinco secciones, cuales son: matrícula, admisión, diplomas otorgados, características socioeconómicas y servicios estudiantiles.

La información que se presenta en este documento se refiere exclusivamente a las cuatro instituciones de Educación Superior Universitaria Estatal que conforman el Consejo Nacional de Rectores: la Universidad de Costa Rica, el Instituto Tecnológico de Costa Rica, la Universidad Nacional y la Universidad Estatal a Distancia.

Con el propósito de proporcionar información actualizada, se presenta inicialmente una serie de datos de la década del noventa de las variables más solicitadas: matrícula, admisión y diplomas otorgados.

Este trabajo estuvo a cargo de la máster Rosario González Santamaría, Investigadora de la División de Sistemas, quien contó con la colaboración de sus compañeros de División en aspectos específicos. La digitación fue realizada por la señora Grettel Arroyo Vargas, secretaria de la División y el documento fue revisado por Flor de Ma. Cervantes, Jefa de la División de Sistemas.

Agradecemos la colaboración de los funcionarios de las dependencias de las instituciones universitarias estatales, quienes proporcionaron la información necesaria para elaborar este documento.

José Andrés Masís Bermúdez
Director OPES

ESTADISTICA DE LA EDUCACION SUPERIOR UNIVERSITARIA ESTATAL 1995, 1996 Y 1997

INDICE GENERAL

	PAGINA
CAPITULO I. POBLACION ESTUDIANTIL	
1.1. Matrícula inicial	4
1.2. Admisión	26
1.3. Diplomas otorgados	38
1.4. Características socioeconómicas	72
1.5. Servicios estudiantiles	98
CAPITULO II. PERSONAL UNIVERSITARIO	123
CAPITULO III. ASPECTOS FINANCIEROS	129

CAPITULO I
POBLACION ESTUDIANTIL

CUADRO N°1

**MATRICULA DE LAS INSTITUCIONES DE EDUCACION SUPERIOR UNIVERSITARIA ESTATAL,
POR INSTITUCION, SEGUN AÑO. 1990-1999**

INSTITUCION	1990	1991	1992	1993	1994	1995	1996	1997	1998	1999 ^{a/}
TOTAL	54 999	56 322	58 206	59 069	60 012	61 120	56 803	58 442	59 643	59 947
Universidad de Costa Rica	28 835	28 758	28 676	28 976	28 887	27 927	25 903	25 955	26 191	26 125
Instituto Tecnológico de Costa Rica	3 958	4 237	4 376	4 807	5 325	5 481	5 555	6 000	6 446	6 800
Universidad Nacional	12 615	13 157	14 488	13 797	14 527	14 794	13 274	13 043	12 638	11 874
Universidad Estatal a Distancia ^{1/}	9 591	10 170	10 666	11 489	11 273	12 918	12 071	13 444	14 368	15 148

a/ Dato preliminar.

1/ El dato de 1996, 1997, 1998 y 1999 corresponde a la matrícula del Primer Cuatrimestre.

FUENTE: Instituciones de Educación Superior Universitaria Estatal.

CUADRO N°2**NUMERO DE ESTUDIANTES ADMITIDOS A LAS UNIVERSIDADES ESTATALES, POR INSTITUCION,
SEGUN AÑO. 1990-1999**

INSTITUCION	1990	1991	1992	1993	1994	1995	1996	1997	1998	1999
TOTAL	13 943	13 778	15 224	12 880	12 041	12 401	12 629	14 541	15 100	16 398
Universidad de Costa Rica	5 588	5 418	5 335	4 750	3 673	3 673	3 382	4 271	4 405	5 337
Instituto Tecnológico de Costa Rica	904	833	863	1 138	1 053	1 053	1 068	1 081	1 175	1 411
Universidad Nacional	3 771	3 261	4 585	2 623	2 745	2 745	2 177	2 899	3 053	3 014
Universidad Estatal a Distancia ^{1/}	3 680	4 266	4 441	4 369	4 930	4 930	6 002	6 290	6 467	6 636

1/ Corresponde a la suma de los estudiantes nuevos matriculados en los tres cuatrimestres.

FUENTE: Instituciones de Educación Superior Universitaria Estatal.

CUADRO N°3**DIPLOMAS OTORGADOS POR LAS INSTITUCIONES DE EDUCACION SUPERIOR UNIVERSITARIA ESTATAL,
POR INSTITUCION, SEGUN AÑO. 1990-1998**

INSTITUCION	1990	1991	1992	1993	1994	1995	1996	1997	1998
TOTAL	5 629	5 773	6 281	6 911	7 043	7 119	8 084	8 930	9 313
Universidad de Costa Rica	3 449	3 535	3 785	3 658	3 963	3 568	3 779	4 257	4 161
Instituto Tecnológico de Costa Rica	245	269	394	472	516	429	576	713	832
Universidad Nacional	1 237	1 519	1 535	2 095	1 787	2 270	2 319	2 378	2 253
Universidad Estatal a Distancia	698	450	567	686	777	852	1 410	1 582	2 067

FUENTE: Instituciones de Educación Superior Universitaria Estatal

1.1. Matrícula inicial

CUADRO N° 1.1.1

**RELACION ENTRE LA MATRICULA DE LAS INSTITUCIONES DE EDUCACION SUPERIOR
UNIVERSITARIA ESTATAL Y LA POBLACION DE COSTA RICA, POR AÑO. 1995-1999**

CONCEPTO	POBLACION Y MATRICULA, SEGUN AÑOS				
	1995	1996	1997	1998	1999
Población de Costa Rica	3 503 957	3 593 080	3 681 157	3.768.865	3.856.191
Población de Costa Rica de 18 a 24 años	428 738	438 977	452 530	466.223	481.548
Matrícula de la Educación Superior Universitaria Estatal	61 120	56 801	58 626	58.669	59.677
Universidad de Costa Rica	27 927	25 903	25 955	26.191	26.125
Instituto Tecnológico de Costa Rica	5 481	5 553	6 000	6.446	6.800
Universidad Nacional	14 794	13 274	13 043	12.638	11.874
Universidad Estatal a Distancia	12 918	12 071	13 628	13.394	14.878
Relaciones Porcentuales					
Matrícula Educación Sup. Univ. Estatal/Población total	1,7	1,6	1,6	1,6	1,6
Matrícula Educ. Sup. Univ. Estatal/Población de 18 a 24 años	14,3	12,9	13,0	12,6	12,4
Población de 18 a 24 años/ Población Total	12,2	12,2	12,3	12,4	12,5

FUENTE: Instituciones de Educación Superior Universitaria Estatal.
<http://populi.eest.ucr.ac.cr/observa/estima/index.htm>

GRAFICO N° 1.1.1
MATRICULA DE LAS INSTITUCIONES DE EDUCACION SUPERIOR
UNIVERSITARIA ESTATAL, POR INSTITUCION, SEGUN AÑO. 1995, 1996
Y 1997

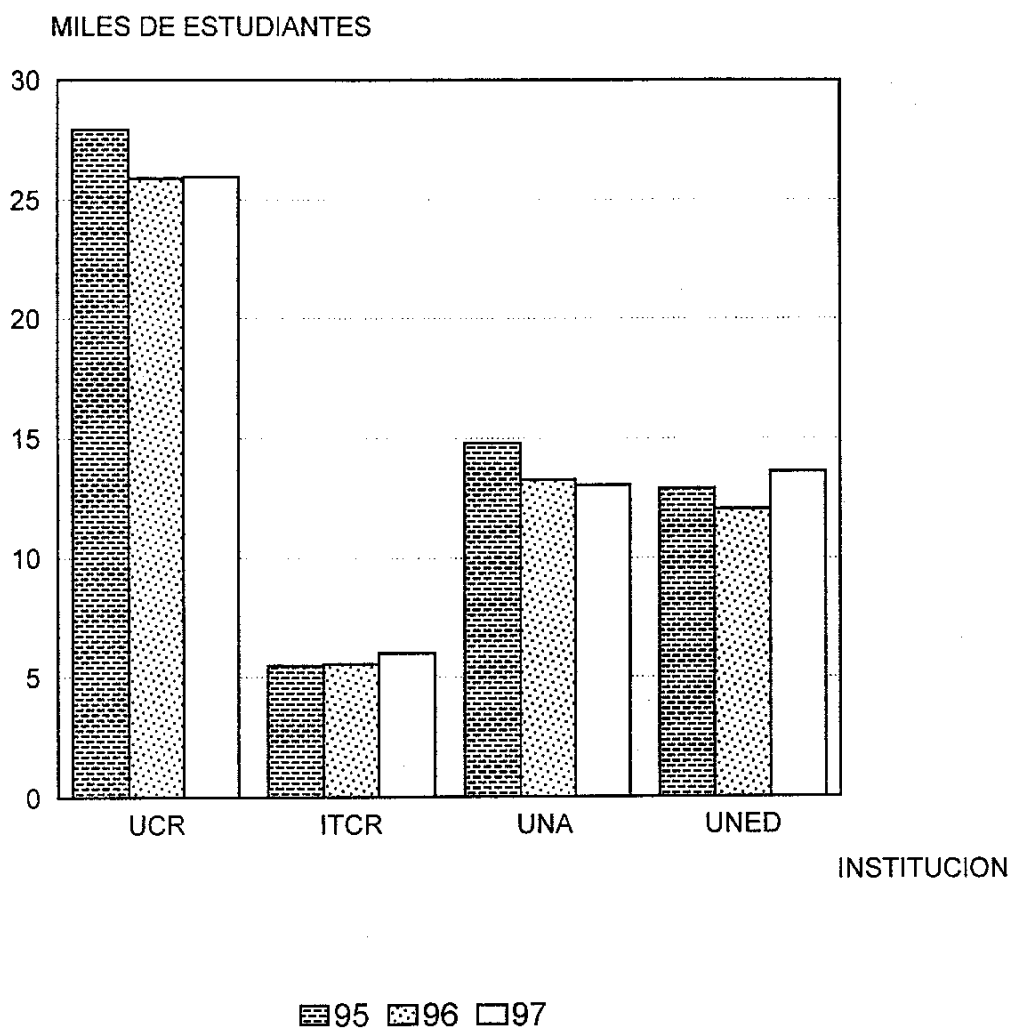

FUENTE: Cuadro N° 1.1.1

CUADRO N° 1.1.2
MATRICULA DEL PRIMER CICLO LECTIVO DE LAS INSTITUCIONES DE EDUCACION
SUPERIOR UNIVERSITARIA ESTATAL, POR INSTITUCION, SEDE Y CENTRO,
SEGÚN AÑO. 1995, 1996 Y 1997

INSTITUCION Y SEDE	NUMERO DE ESTUDIANTES, SEGUN AÑOS					
	1995		1996		1997	
	ABS.	REL.	ABS.	REL.	ABS.	REL.
TOTAL	61 120	100,0	56 801	100,0	58 626	100,0
Universidad de Costa Rica	27 927	45,7	25 903	45,6	25 955	44,3
Ciudad Universitaria Rodrigo Facio	23 395	38,3	21 978	38,7	22 097	37,7
Sede Regional de Occidente	1 901	3,1	1 672	2,9	1 695	2,9
Sede Regional del Atlántico	704	1,2	661	1,2	769	1,3
Sede Regional de Guanacaste	914	1,5	836	1,5	821	1,4
Sede Regional de Limón	536	0,9	373	0,7	245	0,4
Sede Regional del Pacífico	477	0,8	383	0,7	328	0,6
Instituto Tecnológico de Costa Rica	5 481	9,0	5 553	9,8	6 000	10,2
Sede de Cartago	4 338	7,1	4 446	7,8	4 620	7,9
Sede Regional de San Carlos	432	0,7	417	0,7	437	0,7
Centro Académico de San José	667	1,1	659	1,2	641	1,1
Otros ^{1/}	44	0,1	31	0,1	302	0,5
Universidad Nacional	14 794	24,2	13 274	23,4	13 043	22,2
Campus Omar Dengo	12 966	21,2	11 800	20,8	11 517	19,6
Sede Brunca	985	1,6	638	1,1	653	1,1
Sede Chorotega	843	1,4	836	1,5	873	1,5
Universidad Estatal a Distancia	12 918	21,1	12 071 ^{a/}	21,3	13 628 ^{a/}	23,2

^{1/} Corresponde a la matrícula de la Maestría en Administración de Empresas en Guápiles, San Isidro, Liberia y Zapote. Además incluye estudiantes matriculados en la carrera de Educación Técnica del Convenio MEP-CIPET-ITCR.

^{a/} Corresponde a la matrícula del primer cuatrimestre

FUENTE: Instituciones de Educación Superior Universitaria Estatal

GRAFICO N° 1.1.2
COMPOSICION RELATIVA DE LA MATRICULA DE LAS INSTITUCIONES DE EDUCACION SUPERIOR UNIVERSITARIA ESTATAL, POR AÑO, SEGUN INSTITUCION. 1995, 1996 Y 1997

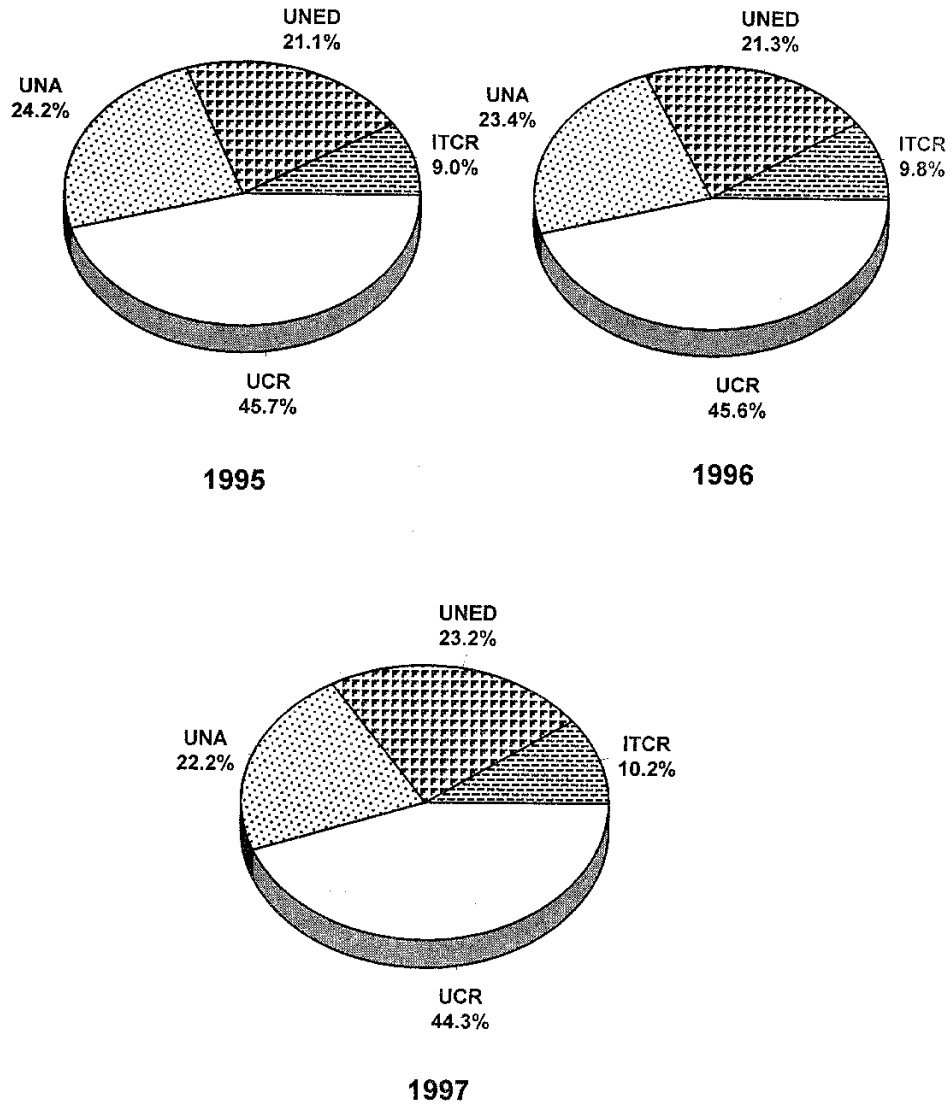

FUENTE: Cuadro N° 1.1.2

CUADRO N° 1.1.3
MATRICULA DEL I CICLO LECTIVO DE LAS INSTITUCIONES DE EDUCACION
SUPERIOR UNIVERSITARIA ESTATAL, POR INSTITUCION,
SEDE Y CENTRO, SEGUN AÑO. 1995, 1996 Y 1997
(Valores absolutos y relativos)

INSTITUCION Y SEDE	NUMERO DE ESTUDIANTES, SEGUN AÑOS					
	1995		1996		1997	
	ABS.	REL.	ABS.	REL.	ABS.	REL.
Universidad de Costa Rica	27 927	100,0	25 903	100,0	25 955	100,0
Ciudad Universitaria Rodrigo Facio	23 395	83,8	21 978	84,8	22 097	85,3
Sede Regional de Occidente	1 901	6,8	1 672	6,5	1 695	6,5
Sede Regional del Atlántico	704	2,5	661	2,6	769	3,0
Sede Regional de Guanacaste	914	3,3	836	3,2	821	3,2
Sede Regional de Limón	536	1,9	373	1,4	245	0,0
Sede Regional del Pacífico	477	1,7	383	1,5	328	1,3
Instituto Tecnológico de Costa Rica	5 481	100,0	5 553	100,0	6 000	100,0
Sede de Cartago	4 338	79,1	4 446	80,1	4 620	83,2
Sede Regional de San Carlos	432	7,9	417	7,5	437	7,9
Centro Académico de San José	667	12,2	659	11,9	641	11,5
Otros	44	0,8	31	0,6	302	5,4
Universidad Nacional	14 794	100,0	13 274	100,0	13 043	100,0
Campus Omar Dengo	12 966	87,6	11 800	89,5	11 517	89,5
Sede Brunca	985	6,7	638	4,8	653	4,8
Sede Chorotega	843	5,7	836	5,7	873	5,7
Universidad Estatal a Distancia	12 918	100,0	12 071 ^{a/}	100,0	13 628 ^{a/}	100,0

a/ Corresponde a la matrícula del primer cuatrimestre.

FUENTE: Instituciones de Educación Superior Universitaria Estatal

CUADRO 1.1.4
MATRICULA DE LAS INSTITUCIONES DE EDUCACION SUPERIOR
UNIVERSITARIA ESTATAL, POR AREA DE ESTUDIO,
SEGUN AÑO. 1995, 1996 Y 1997
(Valores absolutos y relativos)

AREA DE ESTUDIO	NUMERO DE ESTUDIANTES, SEGUN AÑO					
	1995		1996		1997	
	ABS.	REL.	ABS.	REL.	ABS.	REL.
TOTAL	61 120	100,0	56 801	100,0	58 626	100,0
Artes y Letras	3 713	6,1	3 477	6,1	3 255	5,6
Ciencias Básicas	3 568	5,8	3 757	6,6	3 683	6,3
Ciencias Sociales	15 104	24,7	13 871	24,4	14 084	24,0
Educación	13 778	22,5	12 319	21,7	13 302	22,7
Recursos Naturales	2 539	4,2	2 433	4,3	2 482	4,2
Ingeniería	6 725	11,0	6 447	11,4	6 516	11,1
Ciencias de la Salud	4 456	7,3	4 006	7,1	3 904	6,7
Formación General	39	0,1	45	0,1	42	0,1
Otras 1/	11.198	18,3	10.446	18,4	11 358	19,4

1/ Incluye los Estudios Generales de la Universidad de Costa Rica, la Universidad Nacional y la Universidad Estatal a Distancia, las Sedes Regionales de la Universidad de Costa Rica y la Universidad Nacional y el Sistema de estudios de Posgrado y estudiantes visitantes de la Universidad de Costa Rica.

FUENTE: Instituciones de Educación Superior Universitaria Estatal

CUADRO N° 1.1.5
MATRICULA DEL PRIMER CICLO LECTIVO DE LAS INSTITUCIONES
DE EDUCACION SUPERIOR UNIVERSITARIA ESTATAL,
POR INSTITUCION Y AREA DE ESTUDIO, SEGUN AÑO.
1995, 1996 Y 1997
(Valores absolutos y relativos)

INSTITUCION Y AREA DE ESTUDIO	NUMERO DE ESTUDIANTES, SEGÚN AÑOS					
	1995		1996		1997	
	ABS.	REL.	ABS.	REL.	ABS.	REL.
TOTAL	61 120	100,0	56 801	100,0	58 626	100,0
Universidad de Costa Rica	27 927	100,0	25 903	100,0	25 955	100,0
Artes y Letras	2 126	7,6	1 963	7,6	1 804	7,0
Ciencias Básicas	1 592	5,7	1 663	6,4	1 484	5,7
Ciencias Sociales	7 286	26,1	6 773	26,1	6 939	26,7
Educación	2 513	9,0	2 202	8,5	2 305	8,9
Recursos Naturales	861	3,1	870	3,4	848	3,3
Ingeniería	3 841	13,8	3 620	14,0	3 544	13,7
Ciencias de la Salud	4 271	15,3	3 816	14,7	3 645	14,0
Otras						
Sistema de Estudios de Posgrado	752	2,7	870	3,4	1 251	4,8
Sedes Regionales	4 532	16,2	3 925	15,2	3 858	14,9
Asuntos Internacionales	153	0,5	201	0,8	277	1,1
Instituto Tecnológico de Costa Rica	5 481	100,0	5 553	100,0	6 000	100,0
Ciencias Básicas	713	13,0	690	12,4	776	12,9
Ciencias Sociales	1 650	30,1	1 697	30,6	1 693	28,2
Educación	-	-	38	0,7	285	4,8
Recursos Naturales	647	11,8	579	10,4	534	8,9
Ingeniería	2 465	45,0	2 544	45,8	2 699	45,0
Otras						
Sin elección de carrera	6	0,1	5	0,1	13	0,2
Universidad Nacional	14 794	100,0	13 274	100,0	13 043	100,0
Artes y Letras	1 587	10,7	1 514	11,4	1 451	11,1
Ciencias Básicas	1 161	7,8	1 178	8,9	1 113	8,5
Ciencias Sociales	3 136	21,2	2 593	19,5	2 464	18,9
Educación	2 978	20,1	2 413	18,2	2 359	18,1
Recursos Naturales	630	4,3	636	4,8	633	4,9
Ingeniería	419	2,8	283	2,1	273	2,1
Ciencias de la Salud	173	1,2	181	1,4	255	2,0
Otras						
Estudiantes no ubicados en carrera	666	4,5	409	3,1	217	1,7
Estudios Generales	2 216	15,0	2 593	19,5	2 752	21,1
Sedes Regionales	1 828	12,4	1 474	11,1	1 526	11,7
Universidad Estatal a Distancia	12 918	100,0	12 071	100,0	13 628 ^{a/}	100,0
Ciencias Básicas	102	0,8	226	1,9	310	2,3

INSTITUCION Y AREA DE ESTUDIO	NUMERO DE ESTUDIANTES, SEGÚN AÑOS					
	1995		1996		1997	
	ABS.	REL.	ABS.	REL.	ABS.	REL.
Ciencias Sociales	3 032	23,5	2 808	23,3	2 988	21,9
Educación	8 287	64,2	7 666	63,5	8 353	61,3
Recursos Naturales	401	3,1	348	2,9	467	3,4
Ciencias de la Salud	12	0,1	9	0,1	4	-
Formación General	39	0,3	45	0,4	42	0,3
Otras						
Estudios Generales	1 045	8,1	969	8,0	1 464	10,7

a/ Corresponde a la matrícula del Primer Cuatrimestre.

FUENTE: Instituciones de Educación Superior Universitaria Estatal

GRAFICO N° 1.1.3

MATRICULA DE LAS INSTITUCIONES DE EDUCACION SUPERIOR UNIVERSITARIA ESTATAL, POR INSTITUCION Y AREA, SEGUN AÑO. 1995, 1996 Y 1997

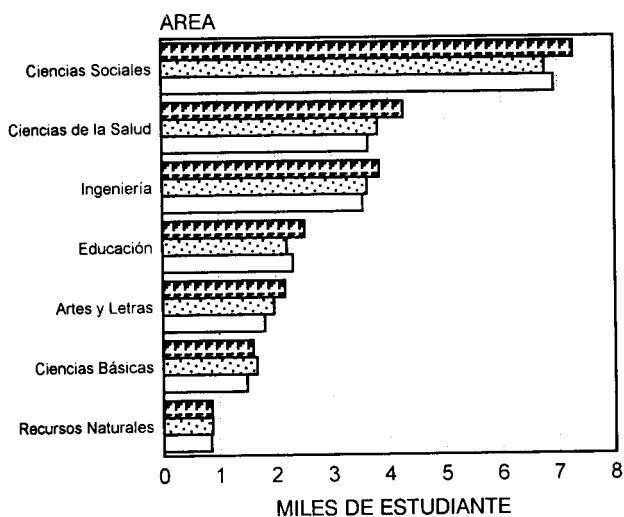

UCR

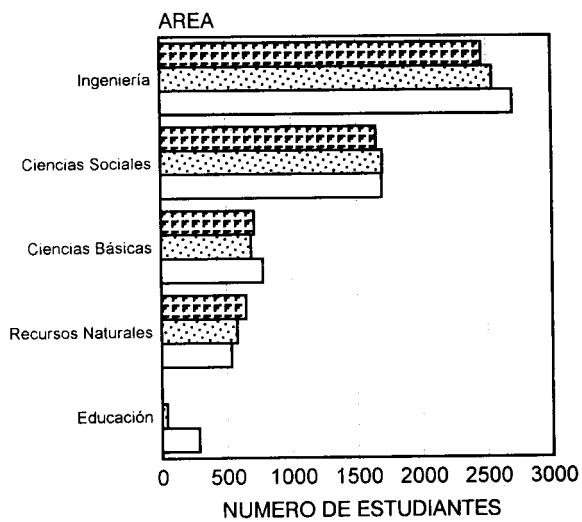

ITCR

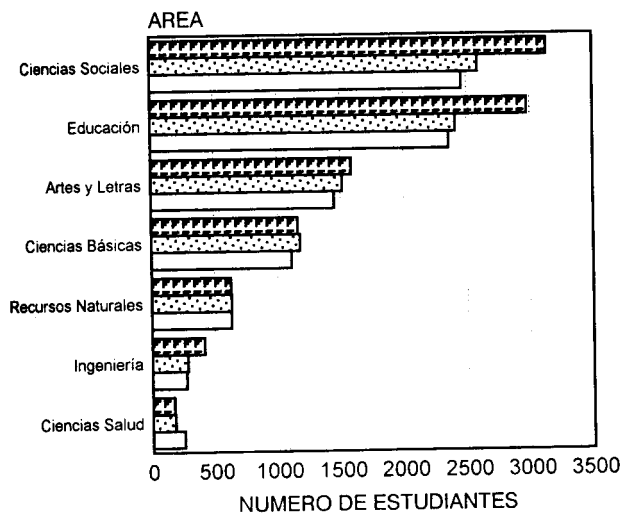

UNA

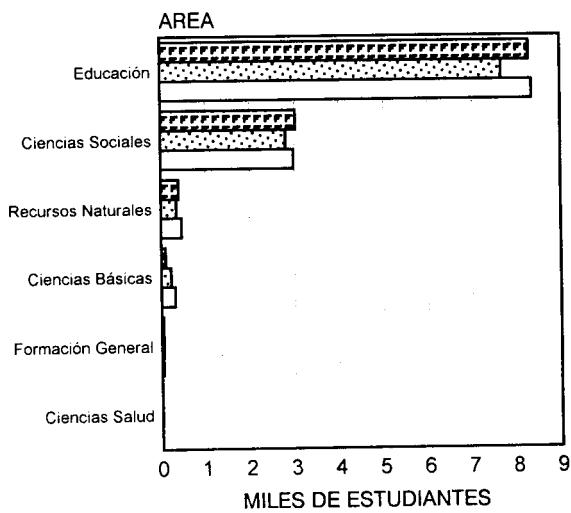

UNED

▨ 1995 ▩ 1996 □ 1997

FUENTE: Cuadro N° 1.1.5

CUADRO N°1.1.6

MATRICULA, CREDITOS MATRICULADOS Y ESTUDIANTES EQUIVALENTES A TIEMPO COMPLETO
DEL I CICLO LECTIVO DE LA UNIVERSIDAD DE COSTA RICA, POR UNIDAD ACADEMICA,
SEGUN AÑO. 1995, 1996 y 1997

UNIDAD ACADEMICA	1995			1996			1997		
	MATRI- CULA	CREDITOS MATRICUL.	E.Q.T.C ^{1/}	MATRI- CULA	CREDITOS MATRICUL.	E.Q.T.C ^{1/}	MATRI- CULA	CREDITOS MATRICUL.	E.Q.T.C ^{1/}
TOTAL	27 927	325 297	18 162	25 903	306 965	17 161	25 955	319 171	17 773
Ciudad Universitaria Rodrigo Facio	23 395	271 368	15 165	21 978	261 542	14 637	22 097	270 648	15 077
Facultad de Bellas Artes	629	6 188	344	554	5 499	306	577	6 071	337
Escuela de Artes Dramáticas	47	507	28	47	480	27	48	620	34
Escuela de Artes Musicales	75	771	43	69	668	37	69	686	38
Escuela de Artes Plásticas ^{2/}	507	4 910	273	438	4 351	242	460	4 765	265
Facultad de Letras	1 246	13 137	730	1 178	12 155	676	1 227	12 810	712
Escuela de Filología	270	2 565	143	277	2 646	147	274	2 501	139
Escuela de Filosofía	107	1 143	63	117	1 198	67	113	1 123	62
Escuela de Lenguas Modernas ^{2/}	869	9 429	524	784	8 311	462	840	9 186	510
Facultad de Ciencias	855	9 221	513	924	9 950	553	982	10 767	598
Escuela de Biología ^{2/}	277	3 167	176	273	3 247	180	288	3 397	189
Escuela de Física	143	1 385	77	167	1 729	96	199	2 119	118
Escuela de Geología ^{2/}	98	1 013	56	92	914	51	105	1 181	66
Escuela de Matemática	70	839	47	80	932	52	96	1 121	62
Escuela de Química	267	2 817	157	312	3 128	174	294	2 949	164
Facultad de Ciencias Económicas	3 162	35 326	1 962	2 928	32 862	1 826	2 842	32 699	1 817
Escuela de Administración de Negocios	1 764	20 334	1 130	1 537	16 866	937	1 478	16 475	915
Escuela de Administración Pública	758	7 818	434	751	8 168	454	764	8 676	482
Escuela de Economía	483	5 603	311	433	5 524	307	388	5 090	283
Escuela de Estadística	157	1 571	87	207	2 304	128	212	2 458	137
Facultad de Ciencias Sociales	2 519	28 112	1 562	2 403	28 192	1 566	2 424	29 572	1 643
Escuela de Ciencias de la Comunicación Colectiva	662	7 695	428	528	6 447	358	433	5 614	312
Escuela de Ciencias Políticas	241	2 601	144	203	2 428	135	221	2 769	154
Escuela de Trabajo Social	359	3 777	210	361	4 197	233	359	4 366	243

UNIDAD ACADEMICA	1995			1996			1997		
	MATRI- CULA	CREDITOS MATRICUL.	E.Q.T.C ^{1/}	MATRI- CULA	CREDITOS MATRICUL.	E.Q.T.C ^{1/}	MATRI- CULA	CREDITOS MATRICUL.	E.Q.T.C ^{1/}
Escuela de Historia, Geografía y Archivo	368	3 728	207	371	3 774	210	368	3 992	222
Escuela de Antropología y Sociología	358	3 938	219	430	5 085	283	515	6 323	351
Escuela de Psicología	531	6 373	354	510	6 261	348	528	6 508	362
Facultad de Derecho	1 762	21 235	1 180	1 649	20 596	1 144	1673	20 980	1 166
Facultad de Educación	2 764	27 502	1 528	2 433	25 577	1 421	2 305	25 147	1 397
Escuela de Administración Educativa	164	962	53	165	925	51	84	504	28
Escuela de Formación Docente ^{2/}	1 878	19 368	1 076	1 585	17 242	958	1524	16 816	934
Escuela de Orientación y Educación Especial ^{2/}	309	3 793	211	305	4 052	225	322	4 244	236
Escuela de Educación Física y Deportes ^{2/}	162	1 565	87	147	1 653	92	152	1 850	103
Escuela de Bibliotecología y Ciencias de la Información	251	1 814	101	231	1 705	95	223	1 733	96
Facultad de Agronomía	861	10 531	585	870	10 465	581	848	10 064	559
Escuela de Economía Agrícola	234	3 224	179	237	2 989	166	235	2 779	154
Escuela de Fitotecnia	318	3 520	196	284	3 339	186	297	3 292	183
Escuela de Zootecnia ^{2/}	136	1 535	85	163	1 704	95	146	1 732	96
Carrera de Tecnología de Alimentos	173	2 253	125	186	2 433	135	170	2 261	126
Facultad de Ingeniería	4 421	52 618	2 924	4 152	50 745	2 820	4 046	50 632	2 813
Escuela de Ingeniería Civil	901	11 503	639	847	10 882	605	825	10 804	600
Escuela de Ingeniería Eléctrica	617	6 858	381	605	6 723	374	580	6 669	371
Escuela de Ingeniería Industrial	533	7 208	400	493	7 251	403	460	6 915	384
Escuela de Ingeniería Mecánica	397	4 570	254	406	4 618	257	399	4 509	251
Escuela de Ingeniería Química	395	4 874	271	382	4 984	277	372	5 093	283
Escuela de Arquitectura	590	6 545	364	496	5 815	323	497	6 058	337
Escuela de Topografía	210	2 032	113	206	2 038	113	213	2 376	132
Escuela de Ciencias de la Computación e Informática ^{2/}	580	6 679	371	532	6 303	350	502	6 001	333
Escuela de Ingeniería Agrícola	198	2 350	131	185	2 131	118	198	2 207	123
Facultad de Farmacia	754	8 550	475	698	7 740	430	674	7 930	441
Facultad de Medicina	2 396	34 666	1 926	2 107	31 825	1 767	1 979	32 664	1 814
Escuela de Medicina	1 444	23 883	1 327	1 199	21 895	1 216	1.117	22 437	1 246
Escuela de Enfermería	725	8 039	447	690	7 260	403	641	7 329	407
Escuela de Nutrición	227	2 744	152	218	2 670	148	221	2 898	161
Facultad de Microbiología ^{2/}	579	6 949	386	507	6 446	358	506	7 014	390

UNIDAD ACADEMICA	1995			1996			1997		
	MATRI- CULA	CREDITOS MATRICUL.	E.Q.T.C ^{1/}	MATRI- CULA	CREDITOS MATRICUL.	E.Q.T.C ^{1/}	MATRI- CULA	CREDITOS MATRICUL.	E.Q.T.C ^{1/}
Facultad de Odontología	542	7 708	428	504	7 479	416	486	6 995	389
Otros	905	9 627	624	1 071	12 011	774	1 528	17 303	1 002
Sistema de Estudios de Posgrado	752	7 980	532	870	9 645	643	1.251	3 666	244
Asuntos Internacionales (estudiantes visitantes)	153	1 647	92	201	2 366	131	277	13 637	758
Sedes Regionales	4 532	53 929	2 997	3 925	45 423	2 523	3 858	48 523	2 696
Sede Regional de Occidente	1 901	23 468	1 304	1 672	20 586	1 144	1.695	22 272	1 237
Sede Regional de Guanacaste	914	10 227	568	836	8 932	496	821	9 955	553
Sede Regional del Atlántico	704	8 546	475	661	7 575	421	769	9 693	539
Sede Regional de Limón	536	6 221	346	373	3 606	200	245	2 686	149
Sede Regional de Puntarenas	477	5 467	304	383	4 724	262	328	3 917	218

1/ De acuerdo con la nor

grado de bachiller y licenciatura, y para el grado de maestría es aquel que matricula 15 créditos por ciclo lectivo.

2/ Comprende los estudiantes solicitantes a carrera que son atendidos por la unidad académica.

FUENTE: UCR, Oficina de Registro

CUADRO N°1.1.7
MATRICULA DEL SISTEMA DE ESTUDIOS DE POSGRADO DE
LA UNIVERSIDAD DE COSTA RICA, POR PROGRAMA,
SEGUN AÑO. 1995, 1996 y 1997

PROGRAMA	NUMERO DE ESTUDIANTES, SEGÚN AÑO		
	1995 ^{a/}	1996 ^{b/}	1997
TOTAL	634	622	1 306
MAESTRIAS	543	544	1 195
Administración Pública	16	27	36
Administración Universitaria	-	-	20
Arquitectura	8	7	20
Artes	14	12	35
Biología	42	43	72
Ciencias Alimenticias	-	-	13
Ciencias Agrícolas y Recursos Naturales	39	23	59
Sistemas de Prod.Agríc.Tropical Sosten.	-	-	4
Gerencia Agroempresarial	-	-	22
Ciencias Biomédicas	8	2	7
Ciencias de Computación e Informática	-	-	64
Ciencias de la Comunicación Colectiva	-	-	49
Ciencias Cognoscitivas	9	9	10
Ciencias Políticas	10	17	33
Economía	-	-	13
Educación	21	29	54
Educación (Doctorado)	-	-	21
Estadística	8	7	-
Estudios Interdiscip. sobre Discapacidad	-	17	30
Evalua.c.de Progr. y Proyectos Sociales	-	18	19
Evaluación Educativa	20	33	14
Farmacia Industrial	-	-	18
Filosofía	34	24	35
Física	2	4	7
Geología	6	-	14
Geografía	-	9	33
Gerontología	20	18	31
Historia	32	19	24
Ingeniería Civil	8	7	30
Ingeniería Eléctrica	10	5	18
Ingeniería Industrial	30	59	39
Ingeniería Química	5	2	11
Lingüística	18	13	42
Literatura	61	58	61
Matemática	4	5	-
Microbiol., Parasitol. y Química Clínica	19	19	28
Planificación Curricular	-	-	19
Psicología	40	21	47
Química	12	7	17
Salud Pública	21	12	86
Sociología	11	5	7
Telemática	15	13	19

PROGRAMA	NUMERO DE ESTUDIANTES, SEGÚN AÑO		
	1995 ^{a/}	1996 ^{b/}	1997
Trabajo Social	-	-	14
ESPECIALIDADES	91	78	111
Derecho Agrario	9	5	6
Derecho Comercial	19	15	15
Derecho Penal	14	14	18
Derecho Público	20	14	31
Hematología	6	10	9
Inmunoematología y Banco de Sangre	11	8	11
Inmunología Clínica	-	9	-
Bacteriología Médica	-	-	7
Parasitología Médica	8	-	-
Química Clínica	-	-	6
Odontopediatría	4	3	8

a/ Además se matricularon por inclusión alrededor de 500 estudiantes de las Especialidades de Medicina Legal, Patología Forense y Especialidades Médicas.

b/ Por inclusión se matricularon 329 estudiantes, para los cuales no se cuenta con un desglose por especialidad o maestría.

FUENTE: Sistemas de Estudios de Posgrado.

CUADRO N° 1.1.8

**MATRICULA DEL PRIMER CICLO LECTIVO DEL INSTITUTO
TECNOLOGICO DE COSTA RICA, POR SEDE Y CARRERA,
SEGUN AÑO. 1995, 1996 Y 1997**

SEDE Y CARRERA	MATRICULA SEGÚN AÑOS		
	1995	1996	1997
TOTAL	5 481	5 553	6 000
Sede de Cartago	4 338	4 446	4 620
Ingeniería Agropecuaria Administrativa (Bach. y Lic.)	95	113	121
Administración de Empresas (Bach. y Lic.)	986	985	948
Administración de Empresas (Ms.)	135	136	116
Ingeniería en Computación (Bach.)	449	439	508
Computación (Ms.)	186	162	167
Ingeniería en Construcción (Bach. y Lic.)	323	342	346
Diseño Industrial (Bach.)	177	150	158
Ingeniería en Electrónica (Bach. y Lic.)	513	522	576
Ingeniería Forestal (Bach.)	266	251	210
Ingeniería Agrícola (Bach. y Lic.)	129	144	145
Ingeniería en Mantenimiento Industrial (Bach. y Lic.)	452	500	499
Ingeniería en Producción Industrial (Bach.)	448	469	485
Ingeniería en Maderas (Bach.)	5	2	1
Ingeniería en Metalurgia (Bach. y Lic.)	103	114	117
Ingeniería en Biotecnología (Bach.)	-	-	42
Seguridad e Higiene Ocupacional (Dip. y Bach.)	65	75	100
Enseñanza de la Matemática (Bach.)	-	38	68
Sin elección	6	4	13
Sede Regional de San Carlos	432	417	437
Administración de Empresas (Bach.)	68	112	105
Administración de Empresas (Ms.)			28
Agronomía (Bach. y Lic.)	286	215	203
Ingeniería en Computación (Bach.)	78	89	101
Sin Elección	-	1	-
Centro Académico de San José	667	659	641
Administración de Empresas (Bach.)	396	433	411
Administración de Empresas (Ms.)	21	-	-
Dibujo de Arquitectura e Ingeniería (Dipl.)	141	125	135
Supervisión de Producción (Dipl.)	109	101	95
Otras	44	31	302
Adm. Empresas-San Isidro del General (Ms.)	24	2	14
Administración de Empresas-Guápiles (Ms.)	20	29	-
Administración de Empresas-Liberia (Ms.)	-	-	22
Administración de Empresas-Zapote (Ms.)	-	-	49
Educación Técnica (Bach.)	-	-	217

FUENTE: ITCR, Departamento de Admisión y Registro

CUADRO N°1.1.9

**MATRICULA DEL INSTITUTO TECNOLOGICO DE COSTA RICA, POR SEDE Y CARRERA,
SEGÚN GRADO ACADEMICO. I CICLO LECTIVO 1995**

SEDE Y CARRERA	MATRICULA SEGÚN GRADO ACADEMICO				
	TOTAL	DIPL.	BACH.	LIC.	MS.
TOTAL	5 481	296 ^{a/}	4 565	234	386
Sede de Cartago	4 338	46	3 767	204	321
Administración de Empresas Agropecuarias	95	-	92	3	-
Administración de Empresas	1 121	-	827	159	135
Computación	635	-	449	-	186
Ingeniería en Construcción	323	-	321	2	-
Diseño Industrial	177	-	177	-	-
Ingeniería en Electrónica	513	-	502	11	-
Ingeniería Forestal	266	-	266	-	-
Ingeniería Agrícola	129	-	128	1	-
Ingeniería en Mantenimiento Industrial	452	-	432	20	-
Ingeniería en Producción Industrial	448	-	448	-	-
Ingeniería en Maderas	5	-	5	-	-
Ingeniería en Metalurgia	103	-	95	8	-
Seguridad e Higiene Ocupacional	65	40	25	-	-
Sin elección	6	6	-	-	-
Sede Regional de San Carlos	432	-	402	30	-
Administración de Empresas	68	-	68	-	-
Agronomía	286	-	256	30	-
Ingeniería en Computación	78	-	78	-	-
Sin elección	-	-	-	-	-
Centro Académico de San José	667	250	396	-	21
Administración de Empresas	417	-	396	-	21
Dibujo de Arquitectura e Ingeniería	141	141	-	-	-
Supervisor de Producción	109	109	-	-	-
Otras	44	-	-	-	44
Administración de Empresas-San Isidro del General	24	-	-	-	24
Administración de Empresas-Guápiles	20	-	-	-	20

a/ Incluye 6 estudiantes sin elección de carrera.

FUENTE: ITCR, Departamento de Admisión y Registro

CUADRO N°1.1.10

**MATRICULA DEL INSTITUTO TECNOLOGICO DE COSTA RICA, POR SEDE Y CARRERA,
SEGÚN GRADO ACADEMICO. I CICLO LECTIVO 1996**

SEDE Y CARRERA	MATRICULA SEGÚN GRADO ACADEMICO				
	TOTAL	DIPL.	BACH.	LIC.	MS.
TOTAL	5 553	300 ^{a/}	4 691	179	383
Sede de Cartago	4 446	73	3 904	171	298
Administración de Empresas Agropecuarias	113	-	112	1	-
Administración de Empresas	1 121	-	843	142	136
Computación	601	-	439	-	162
Ingeniería en Construcción	342	-	342	-	-
Diseño Industrial	150	-	150	-	-
Ingeniería en Electrónica	522	-	516	6	-
Ingeniería Forestal	251	-	250	1	-
Ingeniería Agrícola	144	-	144	-	-
Ingeniería en Mantenimiento Industrial	500	-	479	21	-
Ingeniería en Producción Industrial	469	-	469	-	-
Ingeniería en Maderas	2	-	2	-	-
Ingeniería en Metalurgia	114	-	114	-	-
Seguridad e Higiene Ocupacional	75	69	6	-	-
Enseñanza de la Matemática	38	-	38	-	-
Sin elección	4	4	-	-	-
Sede Regional de San Carlos	417	1	377	8	31
Administración de Empresas	112	-	81	-	31
Agronomía	215	-	207	8	-
Ingeniería en Computación	89	-	89	-	-
Sin elección	1	1	-	-	-
Centro Académico de San José	659	226	410	-	23
Administración de Empresas	433	-	410	-	23
Dibujo de Arquitectura e Ingeniería	125	125	-	-	-
Supervisor de Producción	101	101	-	-	-
Otras	31	-	-	-	31
Administración de Empresas-San Isidro del General	2	-	-	-	2
Administración de Empresas-Guápiles	29	-	-	-	29

a/ Incluye 5 estudiantes sin elección de carrera.

FUENTE: ITCR, Departamento de Admisión y Registro

CUADRO N°1.1.11

**MATRICULA DEL INSTITUTO TECNOLOGICO DE COSTA RICA, POR SEDE Y CARRERA,
SEGÚN GRADO ACADEMICO. I CICLO LECTIVO 1997**

SEDE Y CARRERA	MATRICULA SEGÚN GRADO ACADEMICO				
	TOTAL	DIPL.	BACH.	LIC.	MS.
TOTAL	6 000	263 ^{a/}	5 135	206	396
Sede de Cartago	4 620	33	4 100	204	283
Ingeniería Agropecuaria Administrativa	121	-	119	2	-
Administración de Empresas	1 064	-	775	173	116
Computación	675	-	508	-	167
Ingeniería en Construcción	346	-	346	-	-
Diseño Industrial	158	-	158	-	-
Ingeniería en Electrónica	576	-	575	1	-
Ingeniería Forestal	210	-	209	1	-
Ingeniería Agrícola	145	-	144	1	-
Ingeniería en Mantenimiento Industrial	499	-	475	24	-
Ingeniería en Producción Industrial	485	-	484	1	-
Ingeniería en Maderas	1	-	1	-	-
Ingeniería en Metalurgia	117	-	116	1	-
Ingeniería en Biotecnología	42	-	42	-	-
Seguridad e Higiene Ocupacional	100	20	80	-	-
Enseñanza de la Matemática	68	-	68	-	-
Sin elección	13	13	-	-	-
Sede Regional de San Carlos	437	-	407	2	28
Administración de Empresas	133	-	105	-	28
Agronomía	203	-	201	2	-
Ingeniería en Computación	101	-	101	-	-
Centro Académico de San José	641	230	411	-	-
Administración de Empresas	411	-	411	-	-
Dibujo de Arquitectura e Ingeniería	135	135	-	-	-
Supervisor de Producción	95	95	-	-	-
Otras	302	-	217	-	85
Administ. Empresas-San Isidro del General	14	-	-	-	14
Administración de Empresas-Liberia	22	-	-	-	22
Administración de Empresas-Zapote	49	-	-	-	49
Educación Técnica	217	-	217	-	-

^{a/} Incluye 13 estudiantes sin elección de carrera.

FUENTE: ITCR, Departamento de Admisión y Registro

CUADRO N° 1.1.12

**MATRICULA DEL PRIMER CICLO LECTIVO DE LA UNIVERSIDAD NACIONAL
POR UNIDAD ACADEMICA, SEGUN AÑO. 1995, 1996 Y 1997**

UNIDAD ACADEMICA	MATRICULA, SEGUN AÑO		
	1995	1996	1997
TOTAL	14 794	13 274	13 043
CAMPUS OMAR DENGÓ	12 966	11 800	11 517
Centro de Investigación y Docencia en Educación	2 439	1 864	1 865
División Educación Básica	769	649	657
División Educación para el Trabajo	437	372	387
División Educación Rural	1 218	817	779
División Educología 1/	15	26	42
Centro de Investigación y Docencia en Expresión Artística	432	491	495
Escuela de Música	219	230	228
Escuela de Artes Plásticas	145	186	190
Escuela de Arte Escénico	40	42	32
Escuela de Danza	28	33	45
Facultad de Filosofía y Letras	1 206	1 107	1 022
Escuela Ecuménica de Ciencias de la Religión	38	46	85
Escuela de Literatura y Ciencias del Lenguaje	704	651	603
Escuela de Bibliotecología, Documentación e Informática	184	164	147
Instituto de Estudios de la Mujer	19	44	16
Instituto de Estudios Latinoamericanos	32	40	36
Departamento de Filosofía	229	162	121
Decanato	-	-	14
Facultad de Ciencias Sociales	3 085	2 509	2 398
Escuela de Historia	433	371	364
Escuela de Sociología	170	163	156
Escuela de Planificación y Promoción Social	217	201	237
Escuela de Secretariado Profesional	280	224	194
Escuela de Relaciones Internacionales	329	300	328
Instituto de Estudios del Trabajo	1 192	883	738
Escuela de Economía	289	213	251
Departamento de Psicología	-	56	74
Nivel Introductorio de Ciencias Sociales	167	90	48
Maestría en Ciencias Sociales	8	8	8
Facultad de Ciencias de la Tierra y el Mar	630	636	633
Escuela de Ciencias Geográficas	92	108	100
Escuela de Ciencias Agrarias	292	297	261
Escuela de Ciencias Ambientales	246	231	272
Facultad de Ciencias Exactas y Naturales	2 523	2 155	1 892
Escuela de Matemática	254	258	257

UNIDAD ACADEMICA	MATRICULA, SEGUN AÑO		
	1995	1996	1997
Escuela de Ciencias Biológicas	545	565	467
Escuela de Topografía, Catastro y Geodesia	419	283	273
Escuela de Informática	616	613	646
Departamento de Química	16	13	4
Departamento de Física	7	14	28
No ubicados en carrera	666	409	217
Facultad de Ciencias de la Salud	435	445	460
Escuela de Medicina Veterinaria	173	181	205
Escuela de Ciencias del Deporte	262	264	255
Centro de Estudios Generales	2 216	2 593	2 752
Sedes Regionales	1 828	1 474	1 526
Sede Región Brunca	985	638	653
Sede Región Chorotega	843	836	873

1/ Sólo incluye la maestría en Enseñanza del Inglés.

FUENTE: UNA, Departamento de Registro.

CUADRO N°1.1.13

**MATRICULA DEL PRIMER CICLO LECTIVO DE LA UNIVERSIDAD
ESTATAL A DISTANCIA, POR ESCUELA Y CARRERA, SEGUN AÑO. 1995, 1996 Y 1997
(Valores absolutos y relativos)**

ESCUELA Y CARRERA	NUMERO DE ESTUDIANTES, SEGUN AÑO					
	1995		1996 ^{a/}		1997 ^{a/}	
	ABS.	REL.	ABS.	REL.	ABS.	REL.
TOTAL	12 918	100,0	12 071	100,0	13 628	100,0
Escuela de Ciencias de la Educación						
Ciencias de la Educación con énfasis en:						
I y II Ciclos	5 104	39,5	4 633	38,4	4 685	34,4
I y II Ciclos concentración en Inglés	22	0,2	52	0,4	217	1,6
Administración Educativa	670	5,2	441	3,7	452	3,3
Docencia	516	4,0	479	4,0	574	4,2
Educación Cívica	84	0,7	31	0,3	53	0,4
Unidocencia	1	-	3	-	2	-
Informática Educativa	113	0,9	124	1,0	103	0,8
Administración de Servicios Sociales Infantiles	2	-	-	-	1	-
Formación para la Educación Infantil	1 085	8,4	1 168	9,7	1 449	10,6
Escuela de Ciencias Exactas y Naturales						
Administración de Servicios de Salud	247	1,9	279	2,3	307	2,3
Producción y Comunicación Agropecuaria	160	1,2	122	1,0	161	1,2
Enseñanza de la Matemática	401	3,1	403	3,3	447	3,3
Enseñanza de las Ciencias Naturales	291	2,3	332	2,8	371	2,7
Protección y Manejo de Recursos Naturales	150	1,2	178	1,5	247	1,8
Agroindustria	52	0,4	39	0,3	42	0,3
Extensión Agrícola (maestría)	39	0,3	9	0,1	17	0,1
Administración de Empresas Agropecuarias	202	1,6	144	1,2	157	1,2
Informática Administrativa	102	0,8	226	1,9	310	2,3
Escuela de Ciencias Sociales y Humanidades						
Estudios Generales	1 045	8,1	969	8,0	1 464	10,7
Rehabilitación Profesional	12	0,1	9	0,1	4	-
Estudios Universitarios	39	0,3	45	0,4	42	0,3
Ciencias Criminológicas	130	1,0	125	1,0	164	1,2
Escuela de Ciencias de la Administración						
Administración de Empresas	1 098	8,5	1 125	9,3	1 285	9,4
Administración de Empresas con énfasis en:						
Empresas Cooperativas y Asociativas	23	0,2	23	0,2	20	0,1
Banca y Finanzas	285	2,2	218	1,8	232	1,7
Contaduría	652	5,0	547	4,5	502	3,7
Gestión Organizacional	372	2,9	333	2,8	305	2,2
Recursos Humanos	4	-	3	-	6	-
Administración de la Producción	17	0,1	11	0,1	9	0,1

a/ Corresponde a la matrícula del primer cuatrimestre.

FUENTE: UNED, Oficina de Registro.

CUADRO N° 1.1.14

**MATRICULA DEL PRIMER CICLO LECTIVO DE
LA UNIVERSIDAD ESTATAL A DISTANCIA,
POR CENTRO ACADEMICO,
SEGÚN AÑO. 1995-1996**

CENTRO UNIVERSITARIO	NUMERO DE ESTUDIANTES		
	1 995	1 996	1997 ^{a/}
TOTAL	12 918	12 071	13 628
San José	4 316	4 160	4 867
Quepos	123	126	92
Cartago	961	903	979
Alajuela	927	910	1 149
San Carlos	582	546	580
Palmares	887	778	888
Nicoya	228	187	231
Cañas	217	202	205
Puntarenas	428	389	401
Ciudad Neilly	187	142	121
Palmar Norte	75	47	37
Limón	287	262	258
San Isidro	486	433	459
Siquirres	164	157	159
Metropolitano 2	1	-	4
Guápiles	386	351	324
Orotina	185	144	152
Puriscal	327	260	334
San Vito	76	73	97
Jicaral	53	56	44
Upala	86	111	77
San Marcos	132	87	93
Liberia	202	158	179
Turrialba	472	447	434
Batán	1	1	-
Buenos Aires	-	-	1
Santa Cruz	229	231	274
La Reforma	17	20	29
Heredia	723	672	873
Atenas	118	170	203
Tilarán	26	34	63
Extranjeros	16	14	21

a/ Corresponde a matrícula de Primer Cuatrimestre

FUENTE: UNED, Oficina de Sistemas

1.2. Admisión

CUADRO N° 1.2.1

**RELACION ENTRE LA ADMISION Y LA MATRICULA DEL PRIMER
CICLO LECTIVO DE LAS INSTITUCIONES DE
EDUCACION SUPERIOR UNIVERSITARIA ESTATAL,
POR INSTITUCION, SEGUN AÑO. 1995, 1996 Y 1997**

INSTITUCION	AÑO		
	1995	1996	1997
Matrícula	61 120	56 801	58 626
Universidad de Costa Rica	27 927	25 903	25 955
Instituto Tecnológico de Costa Rica	5 481	5 553	6 000
Universidad Nacional	14 794	13 274	13 043
Universidad Estatal a Distancia	12 918	12 071 ^{a/}	13 628 ^{a/}
Admisión	10 260	9 157	10 955
Universidad de Costa Rica	3 673	3 447	4 271
Instituto Tecnológico de Costa Rica	1 049	1 107	1 081
Universidad Nacional	2 745	2 177	2 899
Universidad Estatal a Distancia	2 793	2 426 ^{a/}	2 704 ^{a/}
Relación entre admisión y matrícula	16,8	16,1	18,7
Universidad de Costa Rica	13,2	13,3	16,5
Instituto Tecnológico de Costa Rica	19,1	19,9	18,0
Universidad Nacional	18,6	16,4	22,2
Universidad Estatal a Distancia	21,6	20,1	19,8

a/ Se refiere a los datos del primer cuatrimestre.

FUENTE: Instituciones de Educación Superior Universitaria Estatal

GRAFICO N° 1.2.1
COMPOSICION RELATIVA DE LA MATRICULA DE LAS INSTITUCIONES DE
EDUCACION SUPERIOR UNIVERSITARIA ESTATAL, POR INSTITUCION, SEGUN AÑO.
1995, 1996 Y 1997

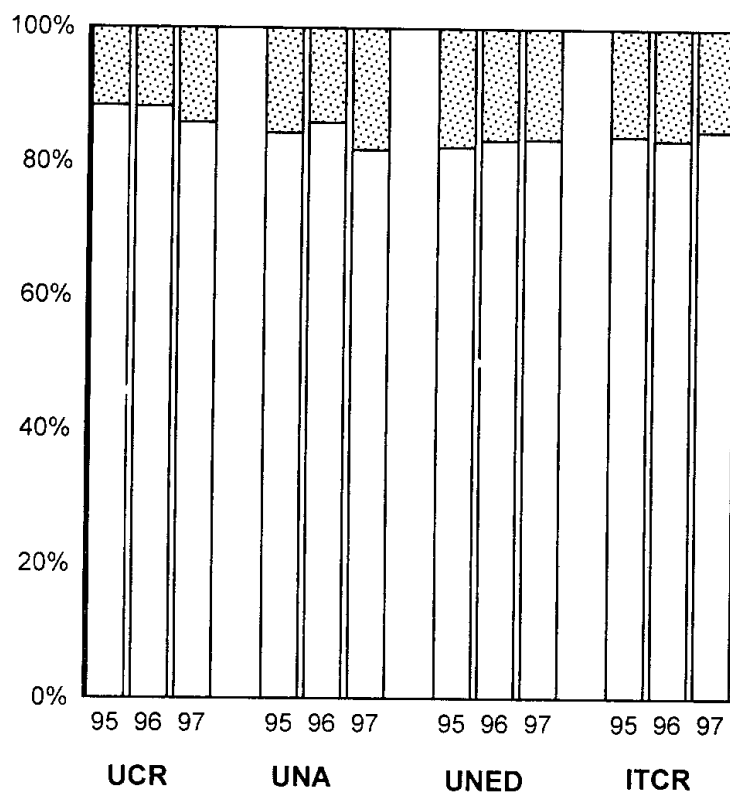

□ Antiguos ▨ Nuevos

FUENTE: Cuadro N° 1.2.1

GRAFICO N° 1.2.2
ADMISION A LAS INSTITUCIONES DE EDUCACION SUPERIOR UNIVERSITARIA
ESTATAL, POR INSTITUCION, SEGUN AÑO. 1995, 1996 Y 1997

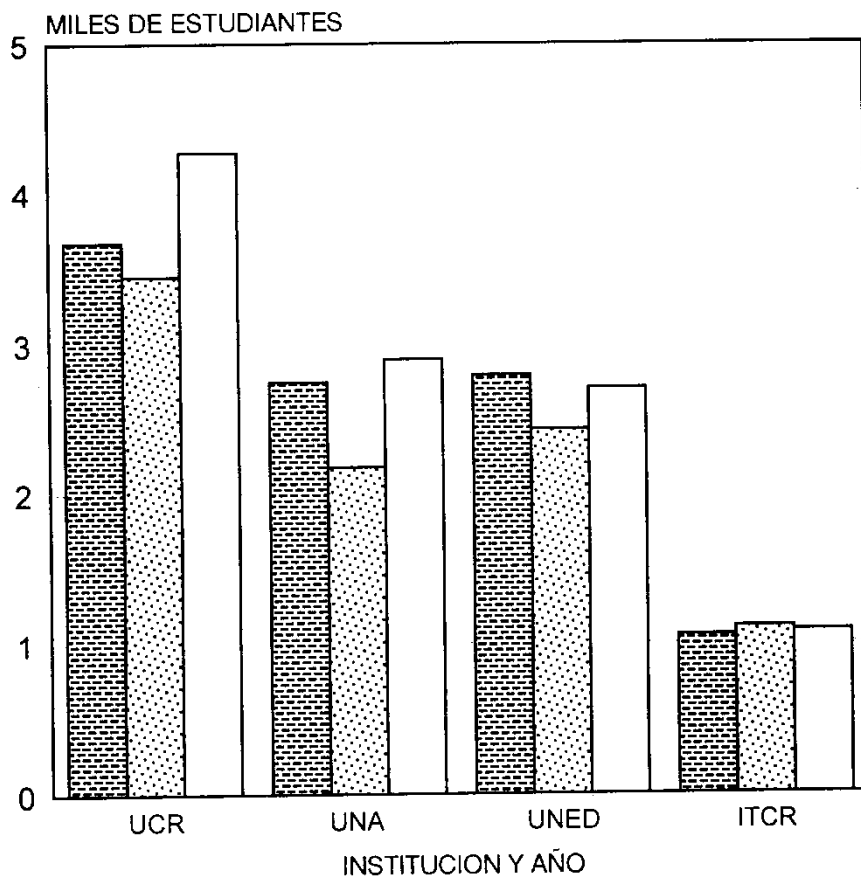

■ 1995 ■ 1996 □ 1997

GRAFICO N° 1.2.3

COMPOSICION RELATIVA DE LA ADMISION A LAS INSTITUCIONES DE EDUCACION SUPERIOR UNIVERSITARIA ESTATAL, POR AÑO, SEGUN INSTITUCION. 1995, 1996 Y 1997

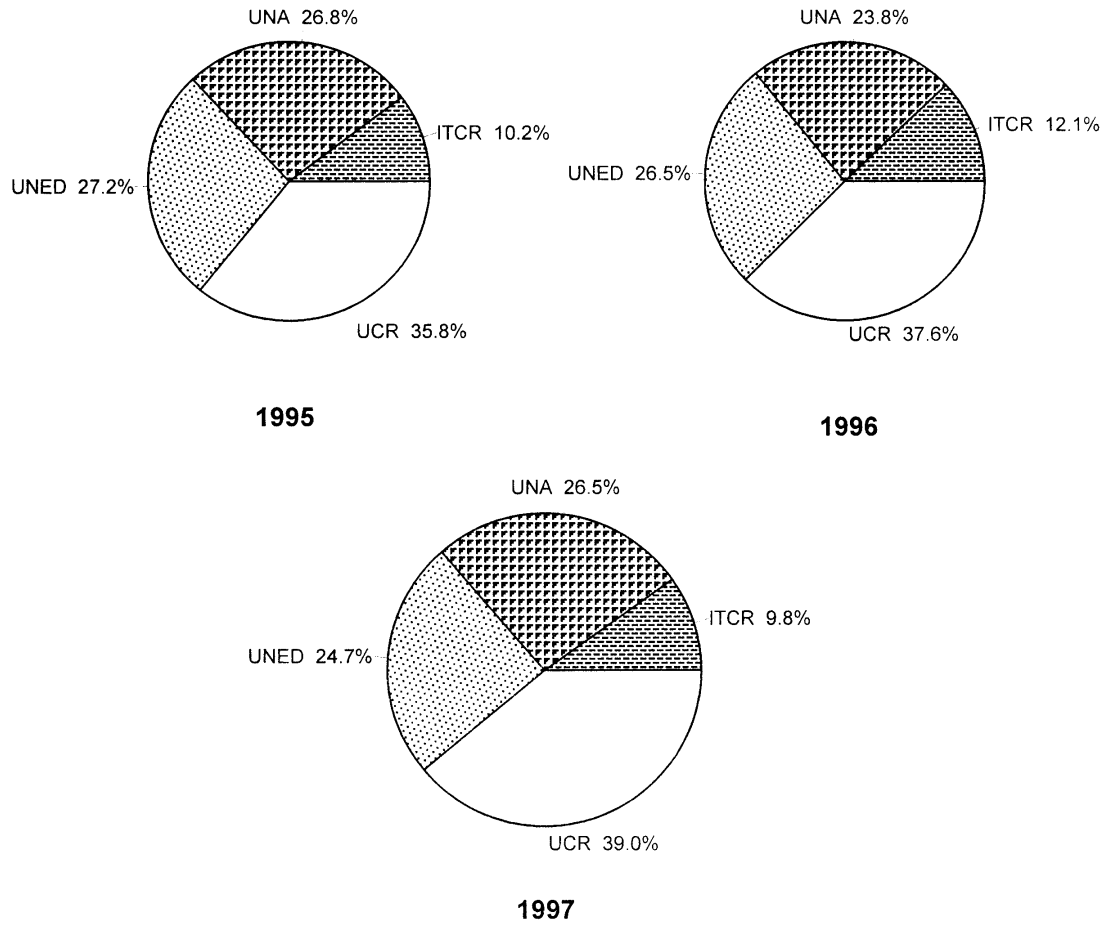

FUENTE: Cuadro N° 1.2.1

CUADRO N°1.2.2

**ADMISION A LAS INSTITUCIONES DE EDUCACION SUPERIOR
UNIVERSITARIA ESTATAL, POR INSTITUCION Y SEDE,
SEGÚN AÑO. 1995, 1996 Y 1997**

INSTITUCION Y SEDE	NUMERO DE ESTUDIANTES, SEGÚN AÑO		
	1995	1996	1997
TOTAL	10 260	9 157	10 955
Universidad de Costa Rica	3 673	3 447	4 271
Ciudad Universitaria Rodrigo Facio	...	2 790	3 329
Sede Regional de Occidente	...	330	440
Sede Regional del Atlántico	...	145	231
Sede Regional de Guanacaste	...	107	171
Sede Regional de Limón	...	8	26
Sede Regional del Pacífico	...	67	74
Instituto Tecnológico de Costa Rica	1 049	1 107	1 081
Sede de Cartago	775	884	871
Sede Regional de San Carlos	143	123	101
Centro Académico de San José	131	100	109
Universidad Nacional	2 745	2 177	2 899
Campus Omar Dengo	2 429	1 873	2 479
Sede Chorotega	176	185	226
Sede Brunca	140	119	194
Universidad Estatal a Distancia	2 793	2 426 ^{a/}	2 704 ^{a/}

a/ Se refiere a la admisión del primer cuatrimestre.

... Información no disponible.

FUENTE: Instituciones de Educación Superior Universitaria

CUADRO N°1.2.3

NUMERO DE ESTUDIANTES ADMITIDOS A LA UNIVERSIDAD ESTATAL A DISTANCIA, POR CUATRIMESTRE, SEGÚN AÑO. 1995, 1996 y 1997

CUATRIMESTRE	NUMERO DE ESTUDIANTES, SEGÚN AÑO		
	1995 ^{a/}	1996	1997
TOTAL	4 930	6 002	6 290
I Cuatrimestre	2 793	2 426	2 704
II Cuatrimestre	2 137	2 104	2 020
III Cuatrimestre	-	1 472	1 566

a/ Se refiere a la admisión del I y II semestres.

FUENTE: UNED, Departamento de Registro
Vicerrectoría de Planificación, Anuario Estata-
dístico. 1995 y 1996

CUADRO N° 1.2.4

**NUMERO DE ESTUDIANTES EN EL PROCESO DE ADMISION DE LA
UNIVERSIDAD DE COSTA RICA, POR AÑO Y TIPO DE ESTUDIANTE,
SEGUN ETAPA DEL PROCESO. 1995, 1996 Y 1997**

AÑO Y TIPO DE ESTUDIANTE	ETAPA DEL PROCESO DE ADMISION				
	INSCRI- TOS	EXAMI- NADOS	ELE- GIBLES	VIR- TUALES	MATRI- CULADOS
1995	16 492	14 902	11 074	4 414	3 673
IV ciclo	11 901	11 144	8 671	3 580	3 002
Egresados	2 877	2 384	1 511	692	562
Bachilleres por madurez	848	651	310	86	66
Colegios Extranjeros	217	149	95	32	24
Estudiante UCR	410	357	286	22	17
Traslado	239	217	201	2	2
1996	15 711	14 561	10 115	4 250	3 447
IV ciclo	11 798	11 276	8 061
Egresados	2 802	2 379	1 630
Bachilleres por madurez	872	717	319
Colegios Extranjeros	160	125	88
Estudiante UCR	77	62	15
Traslado	2	2	2	-	-
1997	16 958	15 679	10 983	4 854	4 271
IV ciclo	12 611	11 987	8 596	3 822	...
Egresados	3 167	2 728	1 978	881	...
Bachilleres por madurez	972	805	296	89	...
Colegios Extranjeros	142	109	77	30	...
Estudiante UCR	56	50	36	32	...
Traslado	10	-	-	-	-

... Información no disponible.

FUENTE: UCR, Oficina de Registro

CUADRO N°1.2.5

**NUMERO DE ESTUDIANTES EN EL PROCESO DE ADMISION
DE LA UNIVERSIDAD DE COSTA RICA Y DEL INSTITUTO
TECNOLOGICO DE COSTA RICA Y LA RELACION
PORCENTUAL ENTRE LAS ETAPAS, POR INSTITUCION
Y ETAPA, SEGÚN AÑO. 1995, 1996 Y 1997**

INSTITUCION Y ETAPAS	NUMERO DE ESTUDIANTES, SEGÚN AÑO		
	1995	1996	1997
Universidad de Costa Rica			
Inscritos	16 492	15 711	16 958
Examinados	14 902	14 561	15 679
Elegibles	11 074	10 115	10 983
Virtuales	4 414	4 245	4 854
Admitidos	3 673	3 447	4 271
Examinados/Inscritos	90, 4	92, 7	92, 5
Elegibles/Examinados	74, 3	69, 5	70, 1
Admitidos/Inscritos	22, 3	21, 9	25, 2
Admitidos/Examinados	24, 6	23, 7	27, 2
Instituto Tecnológico de Costa Rica			
Solicitantes	11 154	6 667	6 842
Examinados	5 593	5 181	6 122
Admitidos	3 453	3 372	3 135
Empadronados	2 472	3 108	2 845
Matriculados	1 049	1 107	1 081
Relación Porcentual			
Examinados/Solicitantes	50,1	77,7	89,5
Admitidos/Examinados	61,7	65,1	51,2
Matriculados/Solicitantes	9,4	16,6	15,8
Matriculados/Examinados	18,8	21,4	17,7
Universidad Nacional			
Inscritos	3 656	4 362	5 977
Admitidos	2 955	3 124	3 546
Matriculados	2 745	2 177	2 899
Relación Porcentual			
Admitidos/Inscritos	80,8	71,6	59,3
Matriculados/Inscritos	75,1	49,9	48,5
Matriculados/Admitidos	92,9	69,7	81,8

FUENTE: UCR, Oficina de Registro
ITCR, Departamento de Admisión y Registro
UNA, Departamento de Registro

CUADRO N°1.2.6

NUMERO DE ESTUDIANTES ADMITIDOS AL INSTITUTO TECNOLOGICO DE COSTA RICA, POR SEDE Y CARRERA, SEGÚN AÑO. 1995, 1996 Y 1997
(Valores absolutos y relativos)

SEDE Y CARRERA	NUMERO DE ESTUDIANTES SEGÚN AÑO					
	1995		1996		1997	
	ABS.	REL.	ABS.	REL.	ABS.	REL.
TOTAL	1 049	100,0	1 107	100,0	1 081	100,0
Sede de Cartago	775	73,9	884	79,9	871	80,6
Ingeniería Agropecuaria Administrativa	38	3,6	40	3,6	39	3,6
Administración de Empresas	137	13,1	154	13,9	130	12,0
Biotecnología	-	-	-	-	40	3,7
Ingeniería en Computación	67	6,4	60	5,4	120	11,1
Ingeniería en Construcción	76	7,2	80	7,2	60	5,6
Diseño Industrial	62	5,9	40	3,6	40	3,7
Enseñanza de la Matemática	-	-	35	3,3	39	3,3
Ingeniería en Electrónica	88	8,4	92	8,3	122	11,3
Ingeniería Forestal	51	4,9	42	3,8	20	1,9
Ingeniería Agrícola	39	3,7	50	4,5	40	3,7
Ingeniería en Metalurgia	40	3,8	51	4,6	40	3,7
Ingeniería en Mantenimiento Industrial	96	9,2	100	9,0	60	5,6
Ingeniería en Producción Industrial	81	7,7	100	9,0	82	7,6
Seguridad e Higiene Ocupacional	-	-	40	3,6	39	3,6
Sede Regional de San Carlos	131	12,5	100	9,0	109	10,1
Administración de Empresas	29	2,8	21	1,9	30	2,8
Ingeniería en Agronomía	56	5,3	36	3,3	27	2,5
Ingeniería en Computación	46	4,4	43	3,9	52	4,8
Centro Académico de San José	143	13,6	123	11,1	101	9,3
Administración de Empresas	69	6,6	58	5,2	49	4,5
Dibujo de Arquitectura e Ingeniería	39	3,7	37	3,3	30	2,8
Supervisión de Producción	35	3,3	28	2,5	22	2,0

FUENTE: ITCR, Departamento de Admisi ITCR, Departamento de Admisión y Registro

CUADRO N°1.2.7

**NUMERO DE ESTUDIANTES EN EL PROCESO DE ADMISION DEL INSTITUTO TECNOLOGICO DE COSTA RICA,
POR SEDE Y CARRERA, SEGÚN AÑO Y ETAPA. 1996 Y 1997**

SEDE Y CARRERA	1996					1997				
	SOLICI- TANTES	EXAMI- NADOS	ADMI- TIDOS	EMPADRO- NADOS	MATRI- CULADOS	SOLICI- TANTES	EXAMI- NADOS	ADMI- TIDOS	EMPADRO- NADOS	MATRI- CULADOS
TOTAL	6 667	5 181	3 372	3 108	1 107	6 842	6 122	3 135	2 845	1 081
Sede Cartago	5 651	4 433	2 884	2 725	884	5 889	5 283	2 799	2 519	871
Ingeniería Agropecuaria Administrativa	86	59	40	44	40	65	53	20	41	39
Administración de Empresas	1 066	761	471	398	154	972	846	424	306	130
Computación	1 577	1 294	865	723	60	1 768	1 602	866	728	120
Ingeniería en Construcción	433	359	243	254	80	542	497	263	238	60
Diseño Industrial	284	217	137	110	40	291	260	137	115	40
Ingeniería en Electrónica	566	477	355	334	92	700	639	401	336	122
Ingeniería Forestal	641	471	269	218	42	596	533	249	150	20
Ingeniería Agrícola	172	125	67	83	50	139	128	63	58	40
Ingeniería en Mantenimiento Industrial	289	225	138	146	100	256	229	111	133	60
Ingeniería en Producción Industrial	401	341	234	295	100	392	347	199	212	82
Ingeniería en Metalurgia	37	34	23	50	51	44	39	18	23	40
Ingeniería en Biotecnología	-	-	-	-	-	-	-	-	94	40
Seguridad e Higiene Ocupacional	43	31	15	25	40	29	24	7	32	39
Enseñanza de la Matemática	11	9	8	45	35	73	65	35	50	39
Sin elección	45	30	19	-	-	22	21	6	-	-
Sede Regional de San Carlos	400	298	144	132	100	356	320	132	138	109
Administración de Empresas	95	61	24	30	21	83	74	31	40	30
Agronomía	176	136	69	49	36	169	151	54	56	27
Ingeniería en Computación	129	101	51	53	43	104	95	47	42	52
Centro Académico de San José	616	450	253	251	123	597	519	204	188	101
Administración de Empresas	241	166	97	119	58	161	128	66	78	49
Dibujo de arquitectura e Ingeniería	335	258	143	109	37	401	358	128	89	30
Supervisión de Producción	40	26	13	23	28	35	33	10	21	22
Otras 1/	-	-	91	-	-	-	-	-	-	-

1/ Corresponde a 47 revalidaciones y 44 exenciones

FUENTE: ITCR, Departamento de Admisión y Registro

CUADRO N°1.2.8

**NUMERO DE ESTUDIANTES ADMITIDOS A LA UNIVERSIDAD
ESTATAL A DISTANCIA EN EL PRIMER CICLO LECTIVO,
POR CENTROS ACADÉMICOS, SEGÚN AÑO.**

1995, 1996 Y 1997

(Valores absolutos y relativos)

CENTRO ACADEMICO	NUMERO DE ESTUDIANTES, SEGÚN AÑO					
	1995		1996		1997	
	ABS.	REL.	ABS.	REL.	ABS.	REL.
Total	2 793	100,0	2 426	100,0	2 704	100,0
San José	1 097	39,3	949	39,1	1 130	41,8
Quepos	22	0,8	24	1,0	9	0,3
Cartago	180	6,4	175	7,2	176	6,5
Alajuela	250	9,0	215	8,9	211	7,8
San Carlos	112	4,0	79	3,3	89	3,3
Palmares	183	6,6	122	5,0	174	6,4
Nicoya	31	1,1	36	1,5	53	2,0
Cañas	46	1,6	47	1,9	37	1,4
Puntarenas	63	2,3	66	2,7	53	2,0
Ciudad Neily	31	1,1	38	1,6	16	0,6
Palmar Norte	13	0,5	6	0,2	4	0,1
Limón	61	2,2	39	1,6	39	1,4
San Isidro	99	3,5	101	4,2	79	2,9
Siquirres	27	1,0	15	0,6	25	0,9
Guápiles	55	2,0	50	2,1	42	1,6
Orotina	31	1,1	15	0,6	21	0,8
Puriscal	65	2,3	35	1,4	68	2,5
San Vito	12	0,4	20	0,8	29	1,1
Jicaral	8	0,3	4	0,2	4	0,1
Upala	16	0,6	36	1,5	11	0,4
San Marcos	16	0,6	13	0,5	7	0,3
Liberia	39	1,4	31	1,3	39	1,4
Turrialba	72	2,6	66	2,7	69	2,6
Santa Cruz	44	1,6	40	1,6	35	1,3
La Reforma	-	-	5	0,2	3	0,1
Heredia	220	7,9	167	6,9	228	8,4
Atenas	-	-	32	1,3	45	1,7
Tilarán	-	-	-	-	8	0,3

FUENTE: UNED, Departamento de Registro.

1.3. Diplomas otorgados

CUADRO N° 1.3.1

**DIPLOMAS OTORGADOS POR LAS INSTITUCIONES DE EDUCACION SUPERIOR
UNIVERSITARIA ESTATAL, POR GRADO ACADEMICO E INSTITUCION,
SEGUN AÑO. 1995, 1996 y 1997
(Valores absolutos y relativos)**

GRADO ACADEMICO E INSTITUCION	DIPLOMAS OTORGADOS, SEGUN AÑOS					
	1995		1996		1997	
	ABS.	REL.	ABS.	REL.	ABS.	REL.
TOTAL	7 119	100,0	8 084	100,0	8 930	100,0
Diplomado	1 299	18,2	1 477	18,3	1 494	16,7
Profesorado	496	7,0	391	4,8	615	6,9
Bachillerato	3 201	45,0	3 628	44,9	3 890	43,6
Licenciatura	1 800	25,3	2 108	26,1	2 351	26,3
Especialidad Profesional	183	2,6	197	2,4	211	2,4
Maestría	139	2,0	281	3,5	368	4,1
Doctorado	1	-	2	-	1	-
Universidad de Costa Rica	3 568	100,0	3 779	100,0	4 257	100,0
Diplomado	168	4,7	100	2,6	135	3,2
Profesorado	313	8,8	270	7,1	378	8,9
Bachillerato	1 443	40,4	1 559	41,3	1 683	39,5
Licenciatura	1 353	37,9	1 448	38,3	1 581	37,1
Especialidad Profesional	183	5,1	197	5,2	211	5,0
Maestría	107	3,0	204	5,4	268	6,3
Doctorado	1	-	1	-	1	-
Instituto Tecnológico de Costa Rica	429	100,0	576	100,0	713	100,0
Diplomado	46	10,7	59	10,2	51	7,2
Bachillerato	305	71,1	374	64,9	507	71,1
Licenciatura	62	14,5	80	13,9	86	12,1
Maestría	16	3,7	63	10,9	69	9,7
Universidad Nacional	2 270	100,0	2 319	100,0	2 378	100,0
Diplomado	640	28,2	637	27,5	639	26,9
Profesorado	160	7,0	110	4,7	220	9,3
Bachillerato	1 178	51,9	1 197	51,6	1 157	48,7
Licenciatura	276	12,2	365	15,7	335	14,1
Maestría	16	0,7	9	0,4	27	1,1
Doctorado	-	-	1	-	-	-
Universidad Estatal a Distancia	852	100,0	1 410	100,0	1 582	100,0
Diplomado	445	52,2	681	48,3	669	42,3
Profesorado	23	2,7	11	0,8	17	1,1
Bachillerato	275	32,3	498	35,3	543	34,3
Licenciatura	109	12,8	215	15,2	349	22,1
Maestría	-	-	5	0,4	4	0,3

FUENTE: Universidades Estatales, Departamentos de Registro.

GRAFICO N° 1.3.1
COMPOSICION RELATIVA DE LOS DIPLOMAS OTORGADOS DE LAS INSTITUCIONES DE
EDUCACION SUPERIOR UNIVERSITARIA ESTATAL, POR AÑO, SEGUN INSTITUCION.
1995, 1996 Y 1997

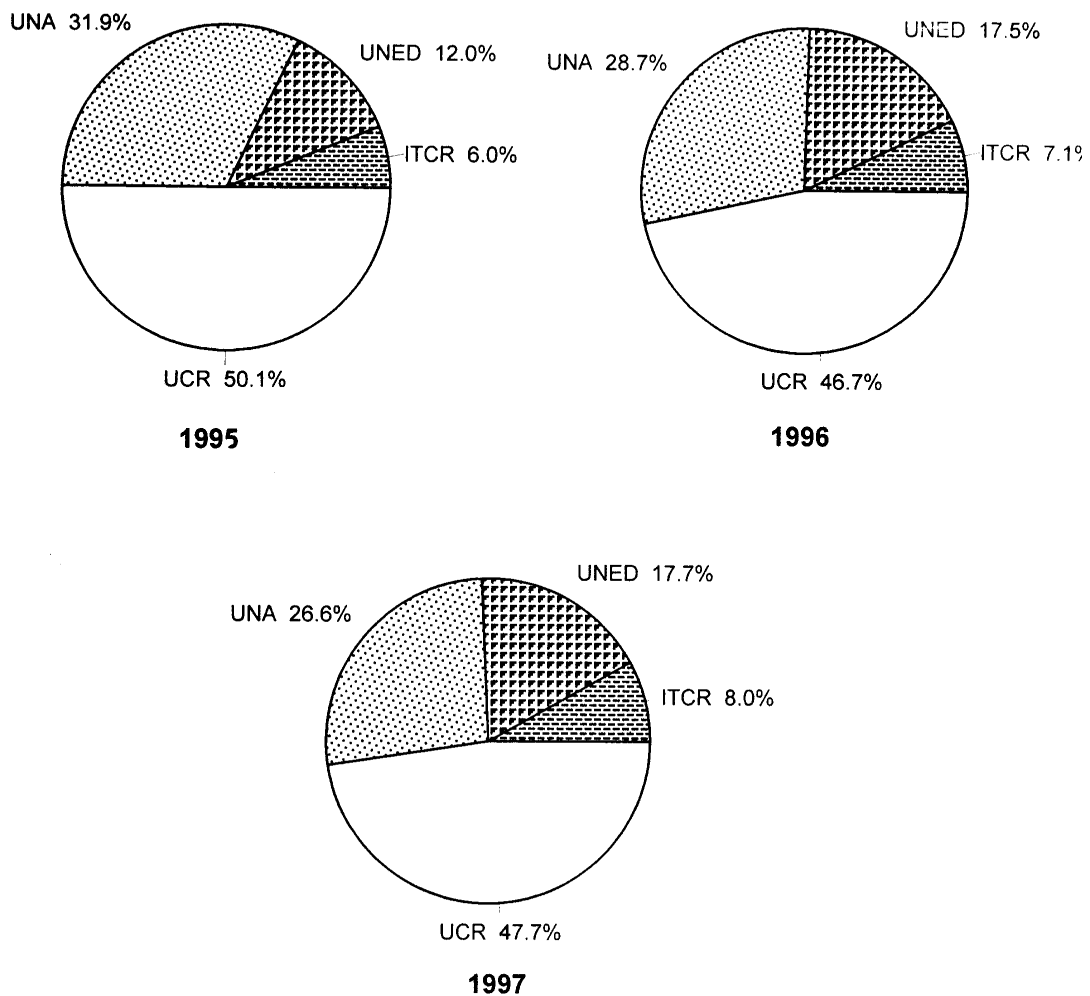

FUENTE: Cuadro N° 1.3.1

GRAFICO N° 1.3.2
COMPOSICION RELATIVA DE LOS DIPLOMAS OTORGADOS POR LAS INSTITUCIONES DE
EDUCACION SUPERIOR UNIVERSITARIA ESTATAL, POR INSTITUCION Y GRADO ACADEMICO,
SEGUN AÑO. 1995, 1996 Y 1997

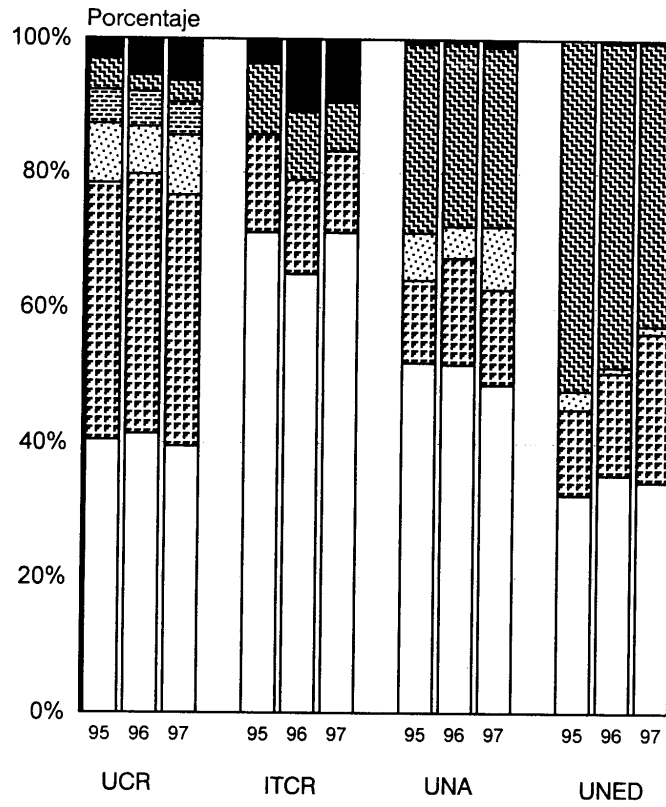

FUENTE: Cuadro N° 1.3.1

CUADRO N°1.3.2

**DIPLOMAS OTORGADOS POR LAS INSTITUCIONES DE EDUCACION
SUPERIOR UNIVERSITARIA ESTATAL, POR AREA DE ESTUDIO
E INSTITUCION, SEGÚN AÑOS. 1995, 1996 Y 1997
(Valores absolutos y relativos)**

AREA E INSTITUCION	DIPLOMAS OTORGADOS, SEGÚN AÑOS					
	1995		1996		1997	
	ABS.	REL.	ABS.	REL.	ABS.	REL.
TOTAL	7 119	100,0	8 084	100,0	8 930	100,0
Artes y Letras	385	5,4	402	5,0	367	4,1
Ciencias Básicas	329	4,6	361	4,5	470	5,3
Ciencias Sociales	2 409	33,8	2 654	32,8	2 900	32,5
Educación	2 681	37,7	3 137	38,8	3 575	40,0
Recursos Naturales	208	2,9	306	3,8	318	3,6
Ingeniería	429	6,0	503	6,2	505	5,7
Ciencias de la Salud	674	9,5	714	8,8	793	8,9
Formación General	4	0,1	7	0,1	2	-
Universidad de Costa Rica	3 568	100,0	3 779	100,0	4 257	100,0
Artes y Letras	274	7,7	256	6,8	224	5,3
Ciencias Básicas	173	4,8	154	4,1	241	5,7
Ciencias Sociales	1 429	40,1	1 487	39,3	1 672	39,3
Educación	736	20,6	786	20,8	951	22,3
Recursos Naturales	100	2,8	110	2,9	100	2,3
Ingeniería	205	5,7	289	7,6	291	6,8
Ciencias de la Salud	649	18,2	692	18,3	778	18,3
Formación General	2	0,1	5	0,1	-	-
Instituto Tecnológico de Costa Rica	429	100,0	576	100,0	713	100,0
Ciencias Básicas	64	14,9	84	14,6	73	10,2
Ciencias Sociales	144	33,6	229	39,8	204	28,6
Educación	-	-	-	-	144	20,2
Recursos Naturales	48	11,2	81	14,1	126	17,7
Ingeniería	173	40,3	182	31,6	166	23,3
Universidad Nacional	2 270	100,0	2 319	100,0	2 378	100,0
Artes y Letras	111	4,9	146	6,3	143	6,0
Ciencias Básicas	92	4,1	116	5,0	154	6,5
Ciencias Sociales	729	32,1	719	31,0	660	27,8
Educación	1 214	53,5	1 201	51,8	1 283	54,0
Recursos Naturales	60	2,6	86	3,7	80	3,4
Ingeniería	51	2,2	32	1,4	48	2,0
Ciencias de la Salud	16	0,7	19	0,8	10	0,4
Universidad Estatal a Distancia	852	100,0	1 410	100,0	1 582	100,0
Ciencias Básicas	-	-	7	0,5	2	0,1
Ciencias Sociales	110	12,9	219	15,5	364	23,0
Educación	731	85,8	1 150	81,6	1 197	75,7
Recursos Naturales	-	-	29	2,1	12	0,8
Ciencias de la Salud	9	1,1	3	0,2	5	0,3
Formación General	2	0,2	2	0,1	2	0,1

FUENTE: Universidades estatales, Departamentos de Registro.

GRAFICO N°1.3.3
COMPOSICION RELATIVA DE LOS DIPLOMAS OTORGADOS POR
LAS INSTITUCIONES DE EDUCACION SUPERIOR UNIVERSITARIA ESTATAL,
POR AREA, SEGUN AÑO. 1995, 1996 Y 1997

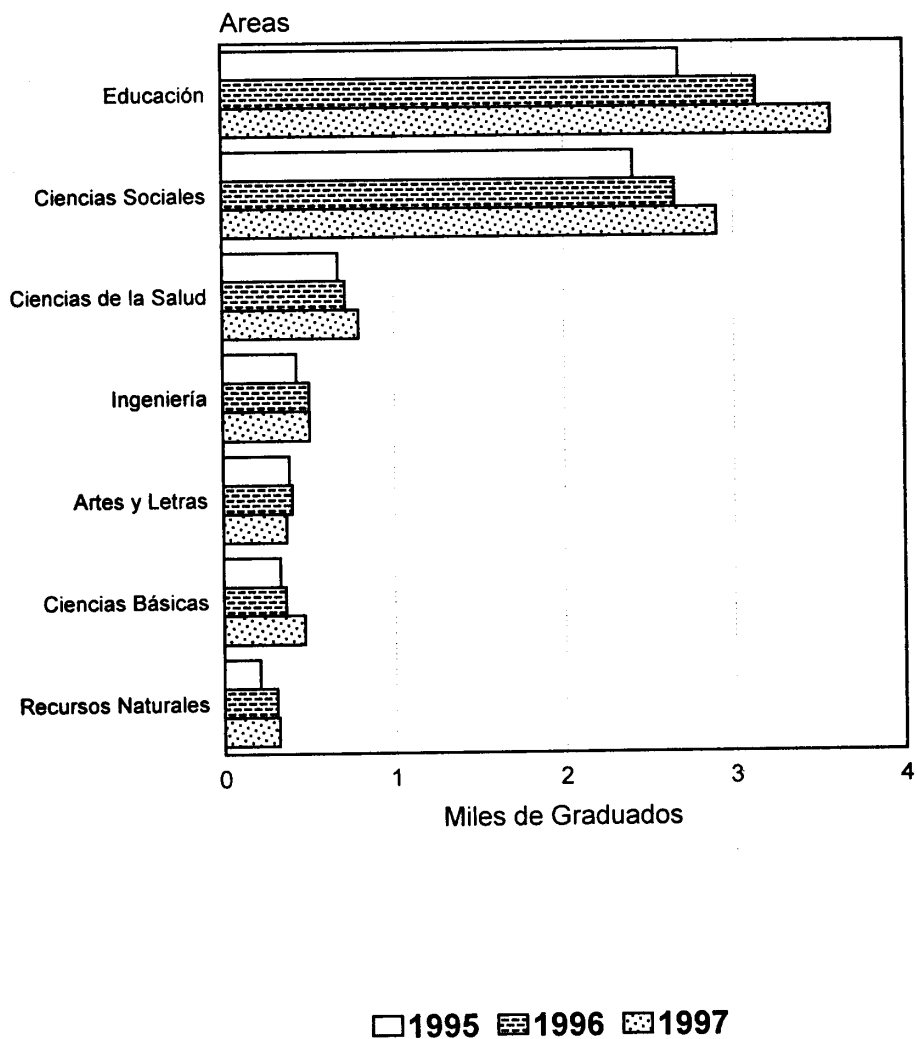

FUENTE: Cuadro N°1.3.2

GRAFICO N° 1.3.4
DIPLOMAS OTORGADOS POR LAS INSTITUCIONES DE EDUCACION SUPERIOR
UNIVERSITARIA ESTATAL, POR INSTITUCION Y AREA, SEGUN AÑO. 1995, 1996 Y 1997

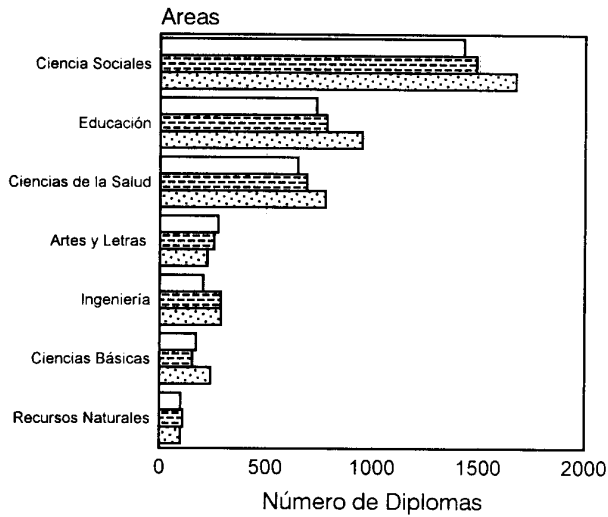

UCR

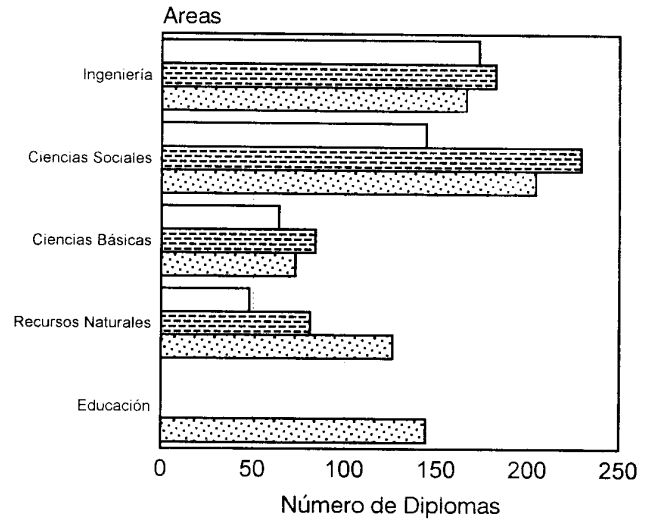

ITCR

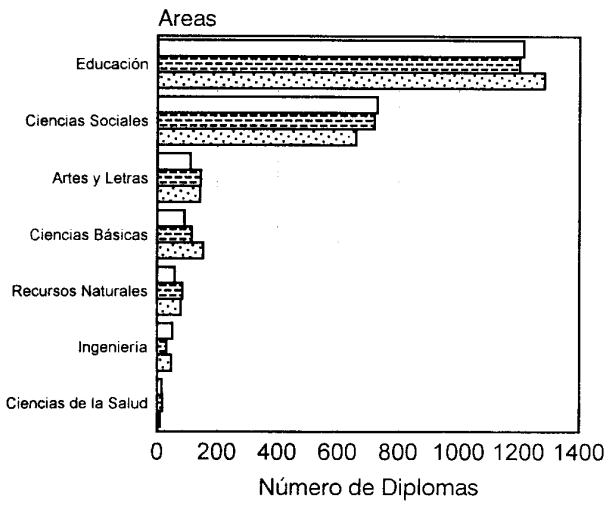

UNA

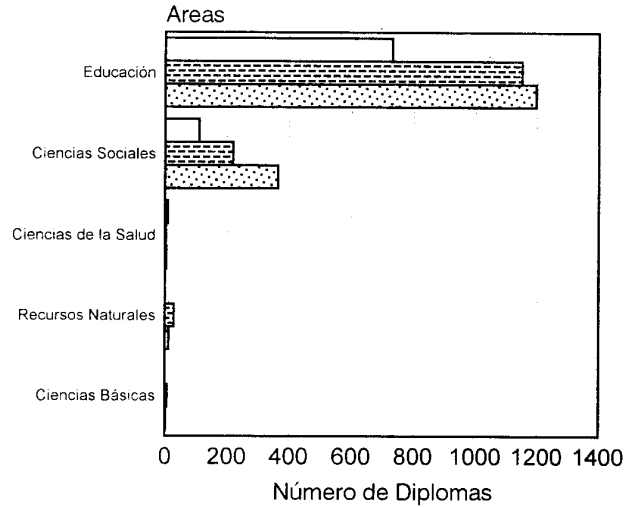

UNED

□ 1995 ▨ 1996 ▩ 1997

FUENTE: Cuadro N° 1.3.2

CUADRO N°1.3.3
DIPLOMAS OTORGADOS POR LAS INSTITUCIONES DE EDUCACION SUPERIOR UNIVERSITARIA ESTATAL,
POR AÑO Y AREA DE ESTUDIO, SEGÚN GRADO ACADEMICO. 1995, 1996 y 1997
(Valores absolutos y relativos)

AÑO Y AREA	DIPLOMAS OTORGADOS, SEGUN GRADO ACADEMICO															
	TOTAL		DIPL.		PROF.		BACH.		LIC.		ESP. PROF.		MAEST.		DOC.	
	ABS.	REL.	ABS.	REL.	ABS.	REL.	ABS.	REL.	ABS.	REL.	ABS.	REL.	ABS.	REL.	ABS.	REL.
Total 1995	7 119	100,0	1 299	18,2	496	7,0	3 201	44,9	1 800	25,3	183	2,6	139	2,0	1	°
Artes y Letras	385	100,0	42	10,9	-	-	263	68,3	73	19,0	-	-	6	1,6	1	0,3
Ciencias Básicas	329	100,0	109	33,1	-	-	150	45,6	51	15,5	8	2,4	11	3,3	-	-
Ciencias Sociales	2 409	100,0	217	9,0	-	-	1 214	50,4	835	34,7	49	2,0	94	3,9	-	-
Educación	2 681	100,0	808	30,1	496	18,5	1 099	41,0	276	10,3	-	-	2	0,1	-	-
Recursos Naturales	208	100,0	5	2,4	-	-	127	61,1	67	32,2	-	-	9	4,3	-	-
Ingeniería	429	100,0	75	17,5	-	-	186	43,4	167	38,9	-	-	1	0,2	-	-
Ciencias de la Salud	674	100,0	42	6,2	-	-	159	23,6	331	49,1	126	18,7	16	2,4	-	-
Formación General	4	100,0	1	25,0	-	-	3	75,0	-	-	-	-	-	-	-	-
Total 1996	8 084	100,0	1 477	18,3	391	4,8	3 628	44,9	2 108	26,1	197	2,4	281	3,5	2	°
Artes y Letras	402	100,0	35	8,7	-	-	254	63,2	100	24,9	-	-	11	2,7	2	0,5
Ciencias Básicas	361	100,0	100	27,7	-	-	174	48,2	69	19,1	-	-	18	5,0	-	-
Ciencias Sociales	2 654	100,0	156	5,9	-	-	1 396	52,6	893	33,6	43	1,6	166	6,3	-	-
Educación	3 137	100,0	1 058	33,7	391	12,5	1 243	39,6	424	13,5	-	-	21	0,7	-	-
Recursos Naturales	306	100,0	27	8,8	-	-	180	58,8	77	25,2	-	-	22	7,2	-	-
Ingeniería	503	100,0	79	15,7	-	-	211	41,9	212	42,1	-	-	1	0,2	-	-
Ciencias de la Salud	714	100,0	19	2,7	-	-	166	23,2	333	46,6	154	21,6	42	5,9	-	-
Formación General	7	100,0	3	42,9	-	-	4	57,1	-	-	-	-	-	-	-	-
Total 1997	8 930	100,0	1 494	16,7	615	6,9	3 890	43,6	2 351	26,3	211	2,4	368	4,1	1	°
Artes y Letras	367	100,0	37	10,1	-	-	223	60,8	94	25,6	-	-	12	3,3	1	0,3
Ciencias Básicas	470	100,0	115	24,5	-	-	262	55,7	62	13,2	-	-	31	6,6	-	-
Ciencias Sociales	2 900	100,0	249	8,6	-	-	1 309	45,1	1 062	36,6	54	1,9	226	7,8	-	-
Educación	3 575	100,0	964	27,0	615	17,2	1 449	40,5	487	13,6	-	-	60	1,7	-	-
Recursos Naturales	318	100,0	8	2,5	-	-	206	64,8	87	27,4	-	-	17	5,3	-	-
Ingeniería	505	100,0	90	17,8	-	-	203	40,2	211	41,8	-	-	1	0,2	-	-
Ciencias de la Salud	793	100,0	30	3,8	-	-	237	29,9	348	43,9	157	19,8	21	2,6	-	-
Formación General	2	100,0	1	50,0	-	-	1	50,0	-	-	-	-	-	-	-	-

Simbología: ° = cero o casi cero

FUENTE: Universidades estatales, Departamentos de Registro.

CUADRO N° 1.3.4

**DIPLOMAS OTORGADOS POR LAS INSTITUCIONES DE EDUCACION SUPERIOR
UNIVERSITARIA ESTATAL, POR INSTITUCION Y AREA DE ESTUDIO,
SEGÚN GRADO ACADEMICO. 1995.**

INSTITUCION Y AREA	TOTAL	DIPLOMAS OTORGADOS, SEGÚN GRADO ACADEMICO						
		DIPL.	PROF.	BACH.	LIC.	ESPEC.	MAEST.	DOCT.
TOTAL	7.119	1.299	496	3.201	1.800	183	139	1
Artes y Letras	385	42	-	263	73	-	6	1
Ciencias Básicas	329	109	-	150	51	8	11	-
Ciencias Sociales	2.409	217	-	1.214	835	49	94	-
Educación	2.681	808	496	1.099	276	-	2	-
Recursos Naturales	208	5	-	127	67	-	9	-
Ingeniería	429	75	-	186	167	-	1	-
Ciencias de la Salud	674	42	-	159	331	126	16	-
Formación General	4	1	-	3	-	-	-	-
Universidad de Costa Rica	3.568	168	313	1.443	1.353	183	107	1
Artes y Letras	274	10	-	200	57	-	6	1
Ciencias Básicas	173	48	-	62	49	8	6	-
Ciencias Sociales	1.429	56	-	667	583	49	74	-
Educación	736	-	313	284	137	-	2	-
Recursos Naturales	100	-	-	39	55	-	6	-
Ingeniería	205	21	-	30	153	-	1	-
Ciencias de la Salud	649	33	-	159	319	126	12	-
Formación General	2	-	-	2	-	-	-	-
Instituto Tecnológico de Costa Rica	429	46	-	305	62	-	16	-
Ciencias Básicas	64	12	-	47	-	-	5	-
Ciencias Sociales	144	-	-	88	45	-	11	-
Recursos Naturales	48	5	-	39	4	-	-	-
Ingeniería	173	29	-	131	13	-	-	-
Universidad Nacional	2.270	640	160	1.178	276	-	16	-
Artes y Letras	111	32	-	63	16	-	-	-
Ciencias Básicas	92	49	-	41	2	-	-	-
Ciencias Sociales	726	134	-	415	168	-	9	-
Educación	1.214	400	160	585	69	-	-	-
Recursos Naturales	60	-	-	49	8	-	3	-
Ingeniería	51	25	-	25	1	-	-	-
Ciencias de la Salud	16	-	-	-	12	-	4	-
Universidad Estatal a Distancia	852	445	23	275	109	-	-	-
Ciencias Sociales	110	27	-	44	39	-	-	-
Educación	731	408	23	230	70	-	-	-
Ciencias de la Salud	9	9	-	-	-	-	-	-
Formación General	2	1	-	1	-	-	-	-

FUENTE: Universidades Estatales, Departamentos de Registro.

CUADRO N° 1.3.5

**DIPLOMAS OTORGADOS POR LAS INSTITUCIONES DE EDUCACION SUPERIOR
UNIVERSITARIA ESTATAL, POR INSTITUCION Y AREA DE ESTUDIO, SEGÚN
GRADO ACADEMICO. 1996**

INSTITUCION Y AREA	TOTAL	DIPLOMAS OTORGADOS, SEGÚN GRADO ACADEMICO						
		DIPL.	PROF.	BACH.	LIC.	ESPEC.	MAEST.	DOC.
TOTAL	8 084	1 477	391	3 628	2 108	197	281	2
Artesy Letras	402	35	-	254	100	-	11	2
Ciencias Básicas	361	100	-	174	69	-	18	-
Ciencias Sociales	2654	156	-	1396	893	43	166	-
Educación	3137	1058	391	1 243	424	-	21	-
Recursos Naturales	306	27	-	180	77	-	22	-
Ingeniería	503	79	-	211	212	-	1	-
Ciencias de la Salud	714	19	-	166	333	154	42	-
Formación General	7	3	-	4	-	-	-	-
Universidad de Costa Rica	3 779	100	270	1 559	1 448	197	204	1
Artes y Letras	256	2	-	164	78	-	11	1
Ciencias Básicas	154	24	-	68	57	-	5	-
Ciencias Sociales	1 487	27	-	717	586	43	114	-
Educación	786	-	270	336	159	-	21	-
Recursos Naturales	110	-	-	50	48	-	12	-
Ingeniería	289	29	-	55	204	-	1	-
Ciencias de la Salud	692	16	-	166	316	154	40	-
Formación General	5	2	-	3	-	-	-	-
Instituto Tecnológico de Costa Rica	576	59	-	374	80	-	63	-
Ciencias Básicas	84	20	-	51	-	-	13	-
Ciencias Sociales	229	-	-	119	60	-	50	-
Recursos Naturales	81	11	-	57	13	-	-	-
Ingeniería	182	28	-	147	7	-	-	-
Universidad Nacional	2 319	637	110	1 197	365	-	9	1
Artes y Letras	146	33	-	90	22	-	-	1
Ciencias Básicas	116	49	-	55	12	-	-	-
Ciencias Sociales	719	63	-	464	190	-	2	-
Educación	1 201	458	110	526	107	-	-	-
Recursos Naturales	86	12	-	53	16	-	5	-
Ingeniería	32	22	-	9	1	-	-	-
Ciencias de la Salud	19	-	-	-	17	-	2	-
Universidad Estatal a Distancia	1 410	681	11	498	215	-	5	-
Ciencias Básicas	7	7	-	-	-	-	-	-
Ciencias Sociales	219	66	-	96	57	-	-	-
Educación	1150	600	11	381	158	-	-	-
Recursos Naturales	29	4	-	20	-	-	5	-
Ciencias de la Salud	3	3	-	-	-	-	-	-
Formación General	2	1	-	1	-	-	-	-

FUENTE: Universidades estatales, Departamentos de Registro.

CUADRO N°1.3.6

**DIPLOMAS OTORGADOS POR LAS INSTITUCIONES DE EDUCACION SUPERIOR UNIVERSITARIA
ESTATAL, POR INSTITUCION Y AREA DE ESTUDIO, SEGÚN GRADO ACADEMICO. 1997**

INSTITUCION Y AREA	TOTAL	DIPLOMAS OTORGADOS, SEGÚN GRADO ACADEMICO					
		DIPL.	PROF.	BACH.	LIC.	ESPEC.	MAEST.
TOTAL	8 930	1 494	615	3 890	2 351	211	368
Artes y Letras	367	37	-	223	94	-	12
Ciencias Básicas	470	115	-	262	62	-	31
Ciencias Sociales	2 900	249	-	1 309	1 062	54	226
Educación	3 575	964	615	1 449	487	-	60
Recursos Naturales	318	8	-	206	87	-	17
Ingeniería	505	90	-	203	211	-	1
Ciencias de la Salud	793	30	-	237	348	157	21
Formación General	2	1	-	1	-	-	-
Universidad de Costa Rica	4 257	135	378	1 683	1 581	211	268
Artes y Letras	224	3	-	145	63	-	12
Ciencias Básicas	241	39	-	139	49	-	14
Ciencias Sociales	1 672	36	-	684	734	54	164
Educación	951	-	378	367	159	-	47
Recursos Naturales	100	-	-	45	45	-	10
Ingeniería	291	32	-	66	192	-	1
Ciencias de la Salud	778	25	-	237	339	157	20
Instituto Tecnológico de Costa Rica	713	51	-	507	86	-	69
Ciencias Básicas	73	15	-	41	-	-	17
Ciencias Sociales	204	-	-	105	47	-	52
Educación	144	-	-	144	-	-	-
Recursos Naturales	126	7	-	99	20	-	-
Ingeniería	166	29	-	118	19	-	-
Universidad Nacional	2 378	639	220	1 157	335	-	27
Artes y Letras	143	34	-	78	31	-	-
Ciencias Básicas	154	59	-	82	13	-	-
Ciencias Sociales	660	143	-	355	152	-	10
Educación	1 283	374	220	566	110	-	13
Recursos Naturales	80	-	-	57	20	-	3
Ingeniería	48	29	-	19	-	-	-
Ciencias de la Salud	10	-	-	-	9	-	1
Universidad Estatal a Distancia	1 582	669	17	543	349	-	4
Ciencias Básicas	2	2	-	-	-	-	-
Ciencias Sociales	364	70	-	165	129	-	-
Educación	1 197	590	17	372	218	-	-
Recursos Naturales	12	1	-	5	2	-	4
Ciencias de la Salud	5	5	-	-	-	-	-
Formación General	2	1	-	1	-	-	-

FUENTE: Universidades Estatales. Departamentos de Registro.

CUADRO N°1.3.7

DIPLOMAS OTORGADOS POR LA UNIVERSIDAD DE COSTA RICA, POR CARRERA, SEGÚN GRADO ACADEMICO. 1995

CARRERA	TOTAL	DIPLOMAS OTORGADOS, SEGÚN GRADO ACADEMICO						
		DIPL.	PROF.	BACH.	LIC.	ESPEC.	MAEST.	DOC.
TOTAL	3.568	168	313	1.443	1.353	183	107	1
Artes Dramáticas	6	-	-	6	-	-	-	-
Artes Plásticas	54	-	-	45	9	-	-	-
Arte Publicitario	10	10	-	-	-	-	-	-
Música	14	-	-	9	5	-	-	-
Filología Clásica	1	-	-	1	-	-	-	-
Filología Española	17	-	-	13	4	-	-	-
Literatura Latinoamericana	6	-	-	-	-	-	6	-
Francés	11	-	-	11	-	-	-	-
Literatura Inglesa	2	-	-	-	2	-	-	-
Inglés	84	-	-	84	-	-	-	-
Lengua Inglesa	6	-	-	-	6	-	-	-
Filosofía	11	-	-	5	5	-	-	1
Bibliotecología	3	-	-	3	-	-	-	-
Bibliotecología y Ciencias de la Información	49	-	-	23	26	-	-	-
Biología	20	-	-	11	5	-	4	-
Física	3	-	-	3	-	-	-	-
Geología	7	-	-	6	1	-	-	-
Matemática	5	-	-	3	2	-	-	-
Estadística	14	-	-	9	4	-	1	-
Informática	33	33	-	-	-	-	-	-
Computación e Informática	47	-	-	28	19	-	-	-
Ciencias Cognoscitivas	1	-	-	-	-	-	1	-
Meteorología	4	-	-	2	2	-	-	-
Meteorología Aplicada	8	-	-	-	-	8	-	-
Química	16	-	-	-	16	-	-	-
Laboratorio Químico	15	15	-	-	-	-	-	-
Administración de Empresas	4	4	-	-	-	-	-	-
Administración de Negocios	463	-	-	228	179	-	56	-
Administración Pública	119	10	-	38	63	-	8	-
Administración Aduanera	25	25	-	-	-	-	-	-
Archivo Administrativo	17	17	-	-	-	-	-	-
Antropología	9	-	-	6	3	-	-	-
Ciencias de la Comunicación Colectiva	62	-	-	53	9	-	-	-
Ciencias Políticas	42	-	-	32	9	-	1	-
Derecho	345	-	-	149	196	-	-	-
Ciencias Penales	17	-	-	-	-	17	-	-
Derecho Agrario	7	-	-	-	-	7	-	-
Derecho Público	22	-	-	-	-	22	-	-
Derecho Comercial	3	-	-	-	-	3	-	-
Economía	61	-	-	38	23	-	-	-
Historia	39	-	-	14	22	-	3	-
Psicología	73	-	-	42	29	-	2	-
Sociología	33	-	-	18	11	-	4	-
Trabajo Social	78	-	-	39	39	-	-	-

CARRERA	TOTAL	DIPLOMAS OTORGADOS, SEGÚN GRADO ACADEMICO						
		DIPL.	PROF.	BACH.	LIC.	ESPEC.	MAEST.	DOC.
Turismo Ecológico	10	-	-	10	-	-	-	-
Curriculum	4	-	-	-	4	-	-	-
Educación	2	-	-	-	-	-	2	-
Educación Preescolar	87	-	-	64	23	-	-	-
Educación General Básica I y II Ciclos	313	-	236	54	23	-	-	-
Enseñanza de Castellano y Literatura	24	-	9	15	-	-	-	-
Enseñanza del Inglés	47	-	16	31	-	-	-	-
Enseñanza del Francés	11	-	3	8	-	-	-	-
Enseñanza de Matemática	21	-	8	8	5	-	-	-
Enseñanza de Estudios Sociales	62	-	30	32	-	-	-	-
Filosofía con formación didáctica para la Enseñanza Media	1	-	-	1	-	-	-	-
Enseñanza de Educ. Técnica, énfasis Artes Industriales	4	-	-	4	-	-	-	-
Enseñanza de las Ciencias Naturales	11	-	6	5	-	-	-	-
Enseñanza de Ciencia, Biología	1	-	-	1	-	-	-	-
Enseñanza de Física	2	-	-	2	-	-	-	-
Enseñanza de Psicología	2	-	2	-	-	-	-	-
Orientación	15	-	-	14	1	-	-	-
Enseñanza de la Educación Física	6	-	3	3	-	-	-	-
Enseñanza de la Música	1	-	-	1	-	-	-	-
Enseñanza de Artes Plásticas	5	-	-	5	-	-	-	-
Educación Física	19	-	-	16	3	-	-	-
Ciencias Educ. con énfasis en Admin. de Programas de Educación no formales	1	-	-	-	1	-	-	-
Ciencias de la Educación Especial	31	-	-	20	11	-	-	-
Administración Educativa	66	-	-	-	66	-	-	-
Agronomía	1	-	-	-	1	-	-	-
Fitotecnia	41	-	-	15	26	-	-	-
Zootecnia	1	-	-	-	1	-	-	-
Economía Agrícola	11	-	-	-	11	-	-	-
Ciencias Agrícolas y Recursos Naturales	2	-	-	-	-	-	2	-
Ciencias Agrícolas	3	-	-	-	-	-	3	-
Geografía	8	-	-	7	-	-	1	-
Pesquería y Náutica	17	-	-	17	-	-	-	-
Tecnología de Alimentos	16	-	-	-	16	-	-	-
Arquitectura	12	-	-	-	12	-	-	-
Construcción	6	6	-	-	-	-	-	-
Ingeniería Civil	42	-	-	-	41	-	1	-
Perito Topógrafo	17	13	-	4	-	-	-	-
Ingeniería Industrial	69	-	-	-	69	-	-	-
Ingeniería Mecánica	11	-	-	-	11	-	-	-
Ingeniería Eléctrica	28	-	-	26	2	-	-	-
Ingeniería Química	13	-	-	-	13	-	-	-
Ingeniería Agrícola	5	-	-	-	5	-	-	-
Dibujo Lineal	2	2	-	-	-	-	-	-
Medicina y Cirugía	220	-	-	97	123	-	-	-
Nutrición	16	-	-	-	16	-	-	-
Anatomía Patológica	1	-	-	-	-	1	-	-
Anestesiología	9	-	-	-	-	9	-	-

CARRERA	TOTAL	DIPLOMAS OTORGADOS, SEGÚN GRADO ACADÉMICO						
		DIPL.	PROF.	BACH.	LIC.	ESPEC.	MAEST.	DOC.
Cardiología	1	-	-	-	-	1	-	-
Cirugía Vascul ar y de Tórax	1	-	-	-	-	1	-	-
Cirugía General	3	-	-	-	-	3	-	-
Cirugía Pediátrica	3	-	-	-	-	3	-	-
Cirugía Plástica y Reconstructiva	1	-	-	-	-	1	-	-
Dermatología	2	-	-	-	-	2	-	-
Endocrinología	1	-	-	-	-	1	-	-
Fisiología Celular	1	-	-	-	-	-	1	-
Gastroenterología	4	-	-	-	-	4	-	-
Ginecología y Obstetricia	15	-	-	-	-	15	-	-
Infectología	1	-	-	-	-	1	-	-
Medicina Crítica	1	-	-	-	-	1	-	-
Medicina Familiar	3	-	-	-	-	3	-	-
Medicina Física y Rehabilitación	1	-	-	-	-	1	-	-
Medicina Interna	5	-	-	-	-	5	-	-
Nefrología	1	-	-	-	-	1	-	-
Neonatología	3	-	-	-	-	3	-	-
Neumología	1	-	-	-	-	1	-	-
Oncología Quirúrgica	2	-	-	-	-	2	-	-
Otorrinolaringología	3	-	-	-	-	3	-	-
Pediatría	20	-	-	-	-	20	-	-
Psiquiatría	2	-	-	-	-	2	-	-
Psicología Clínica	1	-	-	-	-	1	-	-
Radiología e Imágenes Clínicas	3	-	-	-	-	3	-	-
Salud Pública	9	-	-	-	-	-	9	-
Histotecnología	7	7	-	-	-	-	-	-
Citotecnología	8	8	-	-	-	-	-	-
Terapia Respiratoria	9	6	-	3	-	-	-	-
Medicina Crítica y Terapia Intensiva	1	-	-	-	-	1	-	-
Geriatría y Gerontología	1	-	-	-	-	1	-	-
Neumología Pediátrica	1	-	-	-	-	1	-	-
Medicina Legal y Patología Forense	3	-	-	-	-	3	-	-
Medicina Materna Fetal	9	-	-	-	-	9	-	-
Ciencias de la Salud	21	-	-	-	-	21	-	-
Odontología	25	-	-	-	25	-	-	-
Farmacía	40	-	-	-	40	-	-	-
Asistente de Laboratorio Clínico	12	12	-	-	-	-	-	-
Microbiología y Química Clínica	35	-	-	-	35	-	-	-
Microbiología	2	-	-	-	-	-	2	-
Química Clínica	2	-	-	-	-	2	-	-
Enfermería	139	-	-	59	80	-	-	-
Formación General	2	-	-	2	-	-	-	-

FUENTE: UCR, Departamento de Registro.

CUADRO N°1.3.8

**DIPLOMAS OTORGADOS POR LA UNIVERSIDAD DE COSTA RICA, POR CARRERA,
SEGÚN GRADO ACADEMICO. 1996**

CARRERA	TOTAL	DIPLOMAS OTORGADOS, SEGÚN GRADO ACADEMICO						
		DIPL.	PROF.	BACH.	LIC.	ESPEC.	MAEST.	DOC.
TOTAL	3.779	100	270	1.559	1.448	197	204	1
Artes Dramáticas	2	-	-	2	-	-	-	-
Artes Plásticas	44	-	-	32	12	-	-	-
Arte Publicitario	2	2	-	-	-	-	-	-
Música	12	-	-	9	3	-	-	-
Historia del Arte	2	-	-	2	-	-	-	-
Lingüística	4	-	-	-	1	-	3	-
Filología Clásica	2	-	-	1	1	-	-	-
Filología Española	39	-	-	18	21	-	-	-
Literatura Latinoamericana	8	-	-	-	-	-	8	-
Francés	6	-	-	6	-	-	-	-
Literatura Inglesa	1	-	-	-	1	-	-	-
Inglés	57	-	-	57	-	-	-	-
Filosofía	7	-	-	4	2	-	-	1
Bibliotecología	9	-	-	9	-	-	-	-
Bibliotecología y Ciencias de la Información	61	-	-	24	37	-	-	-
Biología	30	-	-	24	2	-	4	-
Física	1	-	-	1	-	-	-	-
Geología	6	-	-	4	2	-	-	-
Matemática	2	-	-	1	1	-	-	-
Estadística	21	-	-	2	19	-	-	-
Informática	17	17	-	-	-	-	-	-
Computación e Informática	37	-	-	31	6	-	-	-
Ciencias Cognoscitivas	1	-	-	-	-	-	1	-
Meteorología	1	-	-	1	-	-	-	-
Química	31	-	-	4	27	-	-	-
Laboratorio Químico	7	7	-	-	-	-	-	-
Administración de Empresas	1	1	-	-	-	-	-	-
Administración de Negocios	578	-	-	247	237	-	94	-
Administración Bancaria	1	1	-	-	-	-	-	-
Administración Pública	87	6	-	39	34	-	8	-
Administración Aduanera	40	12	-	28	-	-	-	-
Archivo Administrativo	7	7	-	-	-	-	-	-
Administración Portuaria	5	-	-	5	-	-	-	-
Antropología	17	-	-	6	11	-	-	-
Ciencias de la Comunicación Colectiva	86	-	-	60	26	-	-	-
Ciencias Políticas	28	-	-	15	9	-	4	-
Derecho	303	-	-	133	170	-	-	-
Ciencias Penales	14	-	-	-	-	14	-	-
Derecho Agrario	4	-	-	-	-	4	-	-

DIPLOMAS OTORGADOS, SEGÚN GRADO ACADÉMICO

CARRERA	TOTAL	DIPLOMAS OTORGADOS, SEGÚN GRADO ACADÉMICO						
		DIPL.	PROF.	BACH.	LIC.	ESPEC.	MAEST.	DOC.
Derecho Público	16	-	-	-	-	16	-	-
Derecho Comercial	9	-	-	-	-	9	-	-
Economía	62	-	-	32	30	-	-	-
Historia	23	-	-	13	9	-	1	-
Historia y Geografía	1	-	-	1	-	-	-	-
Psicología	90	-	-	58	28	-	4	-
Sociología	21	-	-	17	1	-	3	-
Trabajo Social	69	-	-	38	31	-	-	-
Turismo Ecológico	25	-	-	25	-	-	-	-
Curriculum	9	-	-	-	9	-	-	-
Educación	4	-	-	-	-	-	4	-
Evaluación Educativa	17	-	-	-	-	-	17	-
Educación Preescolar	97	-	-	71	26	-	-	-
Educación General Básica I y II Ciclos	258	-	161	79	18	-	-	-
Enseñanza de Castellano y Literatura	19	-	9	10	-	-	-	-
Enseñanza del Inglés	44	-	15	24	5	-	-	-
Enseñanza del Francés	6	-	2	4	-	-	-	-
Enseñanza de Matemática	39	-	23	16	-	-	-	-
Enseñanza de Estudios Sociales	72	-	38	34	-	-	-	-
Filosofía con formación didáctica para la Enseñanza Media	1	-	-	1	-	-	-	-
Enseñanza de Educación Técnica, énfasis Artes Industriales	8	-	5	3	-	-	-	-
Enseñanza de las Ciencias Naturales	23	-	12	11	-	-	-	-
Orientación	41	-	-	33	8	-	-	-
Enseñanza de la Educación Física	5	-	5	-	-	-	-	-
Enseñanza de la Música	5	-	-	5	-	-	-	-
Enseñanza de Artes Plásticas	4	-	-	4	-	-	-	-
Educación Física	16	-	-	12	4	-	-	-
Ciencias Educación con énfasis en Administración de Programas de Educación no formales	14	-	-	-	14	-	-	-
Ciencias de la Educación Especial	29	-	-	29	-	-	-	-
Administración Educativa	75	-	-	-	75	-	-	-
Agronomía	4	-	-	-	4	-	-	-
Fitotecnia	49	-	-	39	10	-	-	-
Zootecnia	4	-	-	-	4	-	-	-
Economía Agrícola	7	-	-	-	7	-	-	-
Ciencias Agrícolas y Recursos Naturales	10	-	-	-	-	-	10	-
Geografía	20	-	-	8	10	-	2	-
Pesquería y Náutica	3	-	-	3	-	-	-	-
Tecnología de Alimentos	13	-	-	-	13	-	-	-
Arquitectura	21	-	-	-	21	-	-	-
Construcción	2	2	-	-	-	-	-	-
Ingeniería Civil	60	-	-	-	60	-	-	-
Perito Topógrafo	40	26	-	14	-	-	-	-
Ingeniería Industrial	35	-	-	-	35	-	-	-
Ingeniería Mecánica	34	-	-	3	31	-	-	-
Ingeniería Eléctrica	65	-	-	38	26	-	1	-

CARRERA	TOTAL	DIPLOMAS OTORGADOS, SEGÚN GRADO ACADEMICO						
		DIPL.	PROF.	BACH.	LIC.	ESPEC.	MAEST.	DOC.
Ingeniería Química	24	-	-	-	24	-	-	-
Ingeniería Agrícola	7	-	-	-	7	-	-	-
Dibujo Técnico	1	1	-	-	-	-	-	-
Medicina y Cirugía	184	-	-	87	97	-	-	-
Nutrición	5	-	-	-	5	-	-	-
Rehabilitación Integral	1	-	-	-	-	-	1	-
Anatomía Patológica	1	-	-	-	-	1	-	-
Anestesiología	8	-	-	-	-	8	-	-
Cardiología	1	-	-	-	-	1	-	-
Cirugía Vascul ar y de Tórax	1	-	-	-	-	1	-	-
Cirugía General	6	-	-	-	-	6	-	-
Cirugía Pediátrica	6	-	-	-	-	6	-	-
Cirugía Plástica y Reconstructiva	2	-	-	-	-	2	-	-
Endocrinología	1	-	-	-	-	1	-	-
Farmacología	2	-	-	-	-	-	2	-
Fisiología	2	-	-	-	-	-	2	-
Fisiología Celular	1	-	-	-	-	-	1	-
Gastroenterología	1	-	-	-	-	1	-	-
Ginecología y Obstetricia	13	-	-	-	-	13	-	-
Hematología	8	-	-	-	-	8	-	-
Infectología	1	-	-	-	-	1	-	-
Medicina Familiar	8	-	-	-	-	8	-	-
Medicina Física y Rehabilitación	2	-	-	-	-	2	-	-
Medicina Interna	7	-	-	-	-	7	-	-
Nefrología	1	-	-	-	-	1	-	-
Neonatología	3	-	-	-	-	3	-	-
Neumología	1	-	-	-	-	1	-	-
Neurocirugía	2	-	-	-	-	2	-	-
Neurología	2	-	-	-	-	2	-	-
Oncología Quirúrgica	4	-	-	-	-	4	-	-
Ortopedia y Traumatología	4	-	-	-	-	4	-	-
Otorrinolaringología	5	-	-	-	-	5	-	-
Pediatría	16	-	-	-	-	16	-	-
Psiquiatría	3	-	-	-	-	3	-	-
Psicología Clínica	2	-	-	-	-	2	-	-
Radiología e Imágenes Clínicas	6	-	-	-	-	6	-	-
Reumatología	1	-	-	-	-	1	-	-
Urología	4	-	-	-	-	4	-	-
Vascular Periférica	1	-	-	-	-	1	-	-
Salud Pública	31	-	-	-	-	-	31	-
Saneamiento Ambiental	6	6	-	-	-	-	-	-
Terapia Respiratoria	1	-	-	1	-	-	-	-
Medicina Crítica y Terapia Intensiva	1	-	-	-	-	1	-	-
Geriatría y Gerontología	2	-	-	-	-	2	-	-
Medicina Legal y Patología Forense	2	-	-	-	-	2	-	-
Medicina Materna Fetal	6	-	-	-	-	6	-	-

CARRERA	TOTAL	DIPLOMAS OTORGADOS, SEGÚN GRADO ACADEMICO						
		DIPL.	PROF.	BACH.	LIC.	ESPEC.	MAEST.	DOC.
Odontología	41	-	-	-	41	-	-	-
Odontopediatría	4	-	-	-	-	4	-	-
Farmacia	69	-	-	-	69	-	-	-
Asistente de Laboratorio Clínico	10	10	-	-	-	-	-	-
Microbiología y Química Clínica	37	-	-	-	37	-	-	-
Microbiología	1	-	-	-	-	-	1	-
Química Clínica	2	-	-	-	-	-	2	-
Parasitología	7	-	-	-	-	7	-	-
Inmunoematología y Banco de Sangre	7	-	-	-	-	7	-	-
Inmunología Clínica	4	-	-	-	-	4	-	-
Enfermería	145	-	-	78	67	-	-	-
Formación General	5	2	-	3	-	-	-	-

FUENTE: UCR, Departamento de Registro.

CUADRO N°1.3.9

DIPLOMAS OTORGADOS POR LA UNIVERSIDAD DE COSTA RICA, POR CARRERA, SEGÚN GRADO ACADEMICO. 1997

CARRERA	TOTAL	DIPLOMAS OTORGADOS, SEGÚN GRADO ACADEMICO						
		DIPL.	PROF.	BACH.	LIC.	ESPEC.	MAEST.	DOC.
TOTAL	4.257	135	378	1.683	1.581	211	268	1
Artes Dramáticas	4	-	-	4	-	-	-	-
Artes	2	-	-	-	-	-	2	-
Artes Plásticas	23	-	-	22	1	-	-	-
Arte Publicitario	3	3	-	-	-	-	-	-
Música	18	-	-	9	9	-	-	-
Historia del Arte	2	-	-	2	-	-	-	-
Lingüística	7	-	-	-	-	-	7	-
Filología Clásica	1	-	-	-	1	-	-	-
Filología Española	31	-	-	15	16	-	-	-
Literatura Latinoamericana	2	-	-	-	-	-	2	-
Francés	9	-	-	9	-	-	-	-
Literatura Francesa	2	-	-	-	2	-	-	-
Literatura Inglesa	1	-	-	-	1	-	-	-
Inglés	58	-	-	58	-	-	-	-
Lengua Inglesa	4	-	-	-	4	-	-	-
Filosofía	14	-	-	10	2	-	1	1
Bibliotecología	9	-	-	9	-	-	-	-
Bibliotecología y Ciencias de la Información	34	-	-	7	27	-	-	-
Biología	31	-	-	27	2	-	2	-
Física	1	-	-	1	-	-	-	-
Geología	6	-	-	4	1	-	1	-
Matemática	8	-	-	-	6	-	2	-
Estadística	21	-	-	13	2	-	6	-
Informática	26	26	-	-	-	-	-	-
Computación e Informática	67	-	-	49	15	-	3	-
Química	68	-	-	45	23	-	-	-
Laboratorio Químico	13	13	-	-	-	-	-	-
Administración de Negocios	608	-	-	193	306	-	109	-
Administración Pública	112	9	-	42	43	-	18	-
Administración Aduanera	29	16	-	13	-	-	-	-
Archivo Administrativo	11	11	-	-	-	-	-	-
Administración Portuaria	7	-	-	7	-	-	-	-
Administración Universitaria	10	-	-	-	-	-	10	-
Antropología	14	-	-	9	5	-	-	-
Ciencias de la Comunicación Colectiva	86	-	-	60	26	-	-	-
Ciencias Políticas	31	-	-	23	8	-	-	-
Derecho	356	-	-4.257	150	206	-	-	-
Ciencias Penales	20	-	-	-	-	20	-	-
Derecho Agrario	3	-	-	-	-	3	-	-
Derecho Público	14	-	-	-	-	14	-	-
Derecho Comercial	17	-	-	-	-	17	-	-
Economía	74	-	-	47	27	-	-	-

CARRERA	TOTAL	DIPLOMAS OTORGADOS, SEGÚN GRADO ACADEMICO						
		DIPL.	PROF.	BACH.	LIC.	ESPEC.	MAEST.	DOC.
Historia	23	-	-	9	11	-	3	-
Psicología	92	-	-	63	27	-	2	-
Sociología	27	-	-	16	10	-	1	-
Trabajo Social	107	-	-	42	65	-	-	-
Estudios de la Mujer	4	-	-	-	-	-	4	-
Evaluación de Programas y Proyectos Sociales	15	-	-	-	-	-	15	-
Gerontología	2	-	-	-	-	-	2	-
Turismo Ecológico	10	-	-	10	-	-	-	-
Curriculum	6	-	-	-	6	-	-	-
Educación	3	-	-	-	-	-	3	-
Evaluación Educativa	27	-	-	-	-	-	27	-
Educación Preescolar	106	-	-	64	42	-	-	-
Educación General Básica I y II Ciclos	368	-	249	96	23	-	-	-
Enseñanza de Castellano y Literatura	39	-	23	16	-	-	-	-
Enseñanza del Inglés	62	-	26	36	-	-	-	-
Enseñanza del Francés	6	-	5	1	-	-	-	-
Enseñanza de Ciencias Generales	1	-	-	1	-	-	-	-
Enseñanza de Física	2	-	-	-	2	-	-	-
Enseñanza de Matemática	39	-	16	17	6	-	-	-
Enseñanza de Estudios Sociales	60	-	37	23	-	-	-	-
Filosofía Form. Didact. Para la Enseñanza Media	1	-	-	1	-	-	-	-
Enseñanza Educación Técnica, énf. Artes Indust.	12	-	6	6	-	-	-	-
Enseñanza de las Ciencia Naturales	15	-	9	6	-	-	-	-
Orientación	60	-	-	28	32	-	-	-
Enseñanza de la Educación Física	7	-	7	-	-	-	-	-
Enseñanza de la Música	6	-	-	6	-	-	-	-
Enseñanza de Artes Plástica	2	-	-	2	-	-	-	-
Educación Física	19	-	-	16	3	-	-	-
Ciencia Educ. énf. Adm. Program.Educ. no Form.	4	-	-	-	4	-	-	-
Ciencias de la Educación Especial	32	-	-	23	9	-	-	-
Administración Educativa	74	-	-	25	32	-	17	-
Fitotecnía	43	-	-	30	13	-	-	-
Zootecnía	5	-	-	-	5	-	-	-
Economía Agrícola	21	-	-	2	19	-	-	-
Ciencias Agrícolas y Recursos Naturales	5	-	-	-	-	-	5	-
Geografía	17	-	-	13	1	-	3	-
Desarrollo Integral de Regiones Bajo Riesgo	2	-	-	-	-	-	2	-
Tecnología de Alimentos	7	-	-	-	7	-	-	-
Arquitectura	16	-	-	-	16	-	-	-
Construcción	18	18	-	-	-	-	-	-
Ingeniería Civil	71	-	-	-	70	-	1	-
Topografía	25	13	-	12	-	-	-	-
Ingeniería Industrial	57	-	-	-	57	-	-	-
Ingeniería Mecánica	48	-	-	22	26	-	-	-
Ingeniería Eléctrica	40	-	-	32	8	-	-	-
Ingeniería Química	12	-	-	-	12	-	-	-
Ingeniería Agrícola	3	-	-	-	3	-	-	-
Dibujo Técnico	1	1	-	-	-	-	-	-

CARRERA	TOTAL	DIPLOMAS OTORGADOS, SEGÚN GRADO ACADEMICO						
		DIPL.	PROF.	BACH.	LIC.	ESPEC.	MAEST.	DOC.
Ciencias Médica	111	-	-	111	-	-	-	-
Medicina y Cirugía	111	-	-	-	111	-	-	-
Nutrición	56	-	-	30	26	-	-	-
Rehabilitación Integral	1	-	-	-	-	-	1	-
Anestesiología (Anestesia)	9	-	-	-	-	9	-	-
Cardiología	5	-	-	-	-	5	-	-
Cirugía General	7	-	-	-	-	7	-	-
Cirugía Pediátrica	4	-	-	-	-	4	-	-
Cirugía Plástica y Reconstructiva	1	-	-	-	-	1	-	-
Dermatología	3	-	-	-	-	3	-	-
Farmacología	2	-	-	-	-	-	2	-
Gastroenterología	4	-	-	-	-	4	-	-
Ginecología y Obstetricia	18	-	-	-	-	18	-	-
Hematología	1	-	-	-	-	1	-	-
Infectología	1	-	-	-	-	1	-	-
Medicina Familiar y Comunitaria	8	-	-	-	-	8	-	-
Medicina Física y Rehabilitación	3	-	-	-	-	3	-	-
Medicina Interna	16	-	-	-	-	16	-	-
Nefrología	1	-	-	-	-	1	-	-
Neonatología	5	-	-	-	-	5	-	-
Neurocirugía	3	-	-	-	-	3	-	-
Oncología Quirúrgica	2	-	-	-	-	2	-	-
Ortopedia y Traumatología	4	-	-	-	-	4	-	-
Otorrinolaringología	4	-	-	-	-	4	-	-
Pediatría	22	-	-	-	-	22	-	-
Psiquiatría	5	-	-	-	-	5	-	-
Radiología e Imágenes Médicas	5	-	-	-	-	5	-	-
Urología	5	-	-	-	-	5	-	-
Vascular Periférica	2	-	-	-	-	2	-	-
Salud Pública	15	-	-	-	-	-	15	-
Historiografía	2	2	-	-	-	-	-	-
Saneamiento Ambiental	1	1	-	-	-	-	-	-
Terapia Respiratoria	19	16	-	3	-	-	-	-
Medicina Crítica y Terapia Intensiva	1	-	-	-	-	1	-	-
Geriatría y Gerontología	2	-	-	-	-	2	-	-
Neumología Pediátrica	2	-	-	-	-	2	-	-
Medicina Legal y Patología Forense	1	-	-	-	-	1	-	-
Medicina Materno Fetal	5	-	-	-	-	5	-	-
Anestesiología y Recuperación	1	-	-	-	-	1	-	-
Odontología	40	-	-	-	40	-	-	-
Farmacia	46	-	-	-	46	-	-	-
Asistente de Laboratorio Clínico	6	6	-	-	-	-	-	-
Microbiología y Química Clínica	40	-	-	-	40	-	-	-
Microbiología	1	-	-	-	-	-	1	-
Parasitología Médica	1	-	-	-	-	-	1	-
Inmunoematología y Banco de Sangre	3	-	-	-	-	3	-	-
Inmunología Clínica	3	-	-	-	-	3	-	-
Hematología Pediátrica	1	-	-	-	-	1	-	-

CARRERA	TOTAL	DIPLOMAS OTORGADOS, SEGÚN GRADO ACADEMICO						
		DIPL.	PROF.	BACH.	LIC.	ESPEC.	MAEST.	DOC.
Enfermería	169	-	-	93	76	-	-	-

FUENTE: UCR, Departamento de Registro.

CUADRO N°1.3.10

**DIPLOMAS OTORGADOS POR EL INSTITUTO TECNOLOGICO DE COSTA RICA,
POR CARRERA, SEGÚN GRADO ACADEMICO. 1995**

CARRERA	TOTAL	DIPLOMAS OTORGADOS, SEGÚN GRADO ACADEMICO			
		DIPL.	BACH.	LIC.	MAEST.
TOTAL	429	46	305	62	16
Computación	64	12	47	-	5
Administración de Empresas	142	-	88	43	11
Administración de Empresas Agropecuarias	2	-	-	2	-
Agronomía	14	-	11	3	-
Ingeniería Agropecuaria Administrativa	9	-	9	-	-
Ingeniería Forestal	25	5	19	1	-
Construcción	11	-	11	-	-
Seguridad e Higiene Ocupacional	6	6	-	-	-
Supervisión de Producción	11	11	-	-	-
Ingeniería en Mantenimiento Industrial	30	-	19	11	-
Diseño Industrial	5	-	5	-	-
Ingeniería en Producción Industrial	53	-	52	1	-
Ingeniería Electrónica	32	-	31	1	-
Ingeniería en Maderas	3	-	3	-	-
Ingeniería en Metalurgia	6	-	6	-	-
Ingeniería Agrícola	4	-	4	-	-
Dibujo de Arquitectura e Ingeniería	12	12	-	-	-

FUENTE: ITCR, Departamento de Registro.

CUADRO N°1.3.11

**DIPLOMAS OTORGADOS POR EL INSTITUTO TECNOLOGICO DE COSTA RICA,
POR CARRERA, SEGÚN GRADO ACADEMICO. 1996**

CARRERA	TOTAL	DIPLOMAS OTORGADOS, SEGÚN GRADO ACADEMICO			
		DIPL.	BACH.	LIC.	MAEST.
TOTAL	576	59	374	80	63
Computación	84	20	51	-	13
Administración de Empresas	229	-	119	60	50
Agronomía	29	-	21	8	-
Ingeniería Forestal	46	11	32	3	-
Construcción	14	-	13	1	-
Seguridad e Higiene Ocupacional	22	8	14	-	-
Supervisión de Producción	4	4	-	-	-
Ingeniería en Mantenimiento Industrial	20	-	17	3	-
Diseño Industrial	9	-	9	-	-
Ingeniería en Producción Industrial	43	-	43	-	-
Ingeniería Electrónica	34	-	34	-	-
Ingeniería en Metalurgia	5	-	3	2	-
Ingeniería Agropecuaria Administrativa	6	-	4	2	-
Ingeniería Agrícola	15	-	14	1	-
Dibujo de Arquitectura e Ingeniería	16	16	-	-	-

FUENTE: ITCR, Departamento de Registro.

CUADRO N°1.3.12

**DIPLOMAS OTORGADOS POR EL INSTITUTO TECNOLOGICO
DE COSTA RICA, POR CARRERA, SEGÚN GRADO ACADEMICO. 1997**

CARRERA	TOTAL	DIPLOMAS OTORGADOS, SEGÚN GRADO ACADEMICO			
		DIPL.	BACH.	LIC.	MAEST.
TOTAL	713	51	507	86	69
Computación	73	15	41	-	17
Administración de Empresas	204	-	105	47	52
Educación Técnica Agropecuaria	54	-	54	-	-
Educación Técnica Industrial	68	-	68	-	-
Educación Técnica Servicios	22	-	22	-	-
Agronomía	41	-	21	20	-
Ingeniería Agropecuaria Administrativa	50	-	50	-	-
Ingeniería Forestal	35	7	28	-	-
Ingeniería en Construcción	24	-	24	-	-
Seguridad e Higiene Ocupacional	5	3	2	-	-
Supervisión de Producción	6	6	-	-	-
Ingeniería en Mantenimiento Industrial	31	-	18	13	-
Diseño Industrial	8	-	8	-	-
Ingeniería en Producción Industrial	30	-	30	-	-
Ingeniería Electrónica	29	-	24	5	-
Ingeniería en Maderas	1	-	1	-	-
Ingeniería en Metalurgia	2	-	2	-	-
Ingeniería Agrícola	10	-	9	1	-
Dibujo de Arquitectura e Ingeniería	20	20	-	-	-

FUENTE: ITCR, Departamento de Registro.

CUADRO N°1.3.13

**DIPLOMAS OTORGADOS POR LA UNIVERSIDAD NACIONAL, POR CARRERA,
SEGÚN GRADO ACADÉMICO. 1995**

CARRERA	DIPLOMAS OTORGADOS, SEGÚN GRADO ACADÉMICO					
	TOTAL	DIPL.	PROF.	BACH.	LIC.	MAEST.
TOTAL	2.270	640	160	1.178	276	16
Arte Escénico	7	1	-	3	3	-
Teatro	5	-	-	3	2	-
Artes Plásticas	4	-	-	4	-	-
Artesanía	2	2	-	-	-	-
Música	4	-	-	-	4	-
Educación Musical	9	-	-	9	-	-
Danza	7	-	-	7	-	-
Literatura y Lingüística énfasis en Español	6	-	-	3	3	-
Literatura y Lingüística énfasis en Inglés	3	-	-	3	-	-
Inglés	5	1	-	4	-	-
Lengua Francesa	6	6	-	-	-	-
Traducción Inglés-Español	2	-	-	-	2	-
Teología	18	-	-	16	2	-
Bibliotecología	2	2	-	-	-	-
Bibliotecología y Documentación	31	20	-	11	-	-
Biología Tropical	11	-	-	9	2	-
Biología Acuática (Biología Marina)	8	-	-	8	-	-
Informática	41	32	-	9	-	-
Computación	1	1	-	-	-	-
Análisis de Sistemas	15	-	-	15	-	-
Programación de Computadoras	16	16	-	-	-	-
Administración de Empresas	196	-	-	196	-	-
Administración de Cooperativas	6	2	-	4	-	-
Administración del Trabajo	73	23	-	50	-	-
Secretariado Profesional	82	32	-	36	14	-
Administración con énfasis en Gestión de Recursos Humanos	78	-	-	-	78	-
Administración con énfasis en Gestión Financiera	18	-	-	-	18	-
Administración de Empresas con énfasis en Seguridad Vial	69	69	-	-	-	-
Administración con énfasis en Dirección Empresarial	14	-	-	-	14	-
Administración con énfasis en Empresas	10	-	-	-	10	-
Relaciones Internacionales	29	-	-	26	3	-
Economía	42	-	-	30	12	-
Política Económica	9	-	-	-	-	9
Historia	11	-	-	9	2	-
Sociología	22	-	-	20	2	-
Promoción Social	8	8	-	-	-	-
Planificación	59	-	-	44	15	-
Pedagogía de la Comunicación	1	-	-	1	-	-
Director Técnico de Fútbol	2	2	-	-	-	-

CARRERA	TOTAL	DIPLOMAS OTORGADOS, SEGÚN GRADO ACADEMICO				
		DIPL.	PROF.	BACH.	LIC.	MAEST.
Educación Preescolar	129	62	-	53	14	-
Enseñanza General Básica I y II Ciclos	555	307	14	229	5	-
Enseñanza de la Educ. Física (I y II C.)	7	-	-	7	-	-
Enseñanza del Español	53	-	39	14	-	-
Enseñanza del Inglés	47	-	28	19	-	-
Enseñanza del Francés	3	-	-	3	-	-
Enseñanza de las Ciencias Generales	44	-	44	-	-	-
Enseñanza de la Matemática	38	-	27	9	2	-
Enseñanza de los Estudios Sociales	59	-	8	41	10	-
Enseñanza de Educ. Técnica, énfasis en Artes Industriales	12	10	-	2	-	-
Educación Ambiental	3	-	-	-	3	-
Educación Vida en Familia	33	19	-	14	-	-
Orientación	31	-	-	19	12	-
Enseñanza de la Educación Física	64	-	-	62	2	-
Enseñanza de las Artes Plásticas	16	-	-	16	-	-
Educación Física	3	-	-	3	-	-
Enseñanza de la Computación e Informática	21	-	-	21	-	-
Ciencias de la Educación Especial	13	-	-	13	-	-
Administración Educativa	80	-	-	59	21	-
Ingeniería Agronómica	34	-	-	27	7	-
Geografía	4	-	-	4	-	-
Ciencias Forestales	19	-	-	18	1	-
Manejo de Vida Silvestre	3	-	-	-	-	3
Topografía y Catastro	25	25	-	-	-	-
Ingeniería Topográfica	23	-	-	23	-	-
Ingeniería en Topografía y Geodesia	3	-	-	2	1	-
Medicina Veterinaria	12	-	-	-	12	-
Ciencias Veterinarias Tropicales	4	-	-	-	-	4

FUENTE: UNA, Departamento de Registro.

CUADRO N°1.3.14

CARRERA	DIPLOMAS OTORGADOS, SEGÚN GRADO ACADEMICO						
	TOTAL	DIPL.	PROF.	BACH.	LIC.	MAEST.	DOC.
TOTAL	2 319	637	110	1 197	365	9	1
Arte Escénico	6	-	-	5	1	-	-
Teatro	1	-	-	1	-	-	-
Artes Plásticas	5	-	-	3	2	-	-
Artesanía	7	7	-	-	-	-	-
Música	12	-	-	8	4	-	-
Danza	8	-	-	8	-	-	-
Literatura y Lingüística énfasis en Español	12	-	-	10	2	-	-
Lingüística	1	-	-	-	-	-	1
Literatura y Lingüística énfasis en Francés	1	-	-	1	-	-	-
Inglés	6	1	-	5	-	-	-
Lingüística aplicada énfasis en Inglés	2	-	-	-	2	-	-
Lengua Francesa	11	11	-	-	-	-	-
Traducción Inglés-Español	10	-	-	-	10	-	-
Traducción Francés-Español	1	-	-	-	1	-	-
Teología	16	-	-	16	-	-	-
Bibliotecología y Documentación	47	14	-	33	-	-	-
Biología Tropical	20	-	-	18	2	-	-
Biología Acuática (Biología Marina)	7	-	-	4	3	-	-
Informática	81	48	-	33	-	-	-
Programación de Computadoras	1	1	-	-	-	-	-
Informática con énfasis en Sistemas de Información	7	-	-	-	7	-	-
Administración de Empresas	287	-	-	267	20	-	-
Administración de Cooperativas	3	1	-	2	-	-	-
Administración del Trabajo	60	26	-	33	1	-	-
Secretariado Profesional	62	28	-	28	6	-	-
Administración con énfasis en Gestión de Recursos Humanos	34	-	-	-	34	-	-
Administración con énfasis en Gestión Financiera	44	-	-	-	44	-	-
Administración de Empresas con énfasis en Seguridad Vial	3	3	-	-	-	-	-
Administración con énfasis en Dirección Empresarial	29	-	-	-	29	-	-
Administración con énfasis en Empresas	28	-	-	23	5	-	-
Relaciones Internacionales	34	-	-	32	2	-	-
Relaciones Internacionales y Diplomacia	1	-	-	-	-	1	-
Economía	57	-	-	39	18	-	-
Política Económica	1	-	-	-	-	1	-
Historia	4	-	-	3	1	-	-
Sociología	27	-	-	19	8	-	-
Estudios Latinoamericanos	1	-	-	-	1	-	-
Promoción Social	5	5	-	-	-	-	-
Planificación	24	-	-	7	17	-	-
Planificación Económica Social	15	-	-	11	4	-	-
Pedagogía de la Comunicación	2	-	-	2	-	-	-
Director Técnico de Fútbol	15	15	-	-	-	-	-

CARRERA	DIPLOMAS OTORGADOS, SEGÚN GRADO ACADÉMICO						
	TOTAL	DIPL.	PROF.	BACH.	LIC.	MAEST.	DOC.
Educación Preescolar	168	116	3	28	21	-	-
Educación General Básica I y II Ciclos	581	312	17	232	20	-	-
Enseñanza de la Educación Física (I y II Ciclos)	2	-	-	2	-	-	-
Enseñanza del Español	27	-	13	14	-	-	-
Enseñanza del Inglés	26	-	6	20	-	-	-
Enseñanza del Francés	7	-	-	7	-	-	-
Enseñanza de las Ciencias Generales	21	-	21	-	-	-	-
Enseñanza de Ciencia, Biología	8	-	-	8	-	-	-
Enseñanza de Ciencia, Física	5	-	-	5	-	-	-
Enseñanza de la Matemática	42	-	31	11	-	-	-
Enseñanza de los Estudios Sociales	60	-	19	37	4	-	-
Enseñanza de la Educación Técnica, énfasis en Artes Industriales	15	4	-	11	-	-	-
Educación Ambiental	9	-	-	-	9	-	-
Educación Vida en Familia	26	11	-	15	-	-	-
Orientación	48	-	-	29	19	-	-
Enseñanza de la Educación Física	27	-	-	27	-	-	-
Enseñanza de las Artes Plásticas	5	-	-	5	-	-	-
Educación Física	3	-	-	2	1	-	-
Enseñanza de la Computación e Informática	19	-	-	19	-	-	-
Ciencias de la Educación Especial	28	-	-	12	16	-	-
Administración Educativa	57	-	-	40	17	-	-
Ingeniería Agronómica	29	-	-	25	4	-	-
Geografía	20	-	-	11	9	-	-
Ciencias Forestales	32	12	-	17	3	-	-
Manejo de Vida Silvestre	5	-	-	-	-	5	-
Topografía y Catastro	22	22	-	-	-	-	-
Ingeniería Topográfica	9	-	-	9	-	-	-
Ingeniería en Topografía y Geodesia	1	-	-	-	1	-	-
Medicina Veterinaria	17	-	-	-	17	-	-
Ciencias Veterinarias Tropicales	2	-	-	-	-	2	-

FUENTE: UNA, Departamento de Registro.

CUADRO N°1.3.15

**DIPLOMAS OTORGADOS POR LA UNIVERSIDAD NACIONAL, POR CARRERA
SEGÚN GRADO ACADEMICO. 1997**

CARRERA	DIPLOMAS OTORGADOS, SEGÚN GRADO ACADEMICO					
	TOTAL	DIPL.	PROF.	BACH.	LIC.	MAEST.
TOTAL	2.378	639	220	1.157	335	27
Arte Escénico	1	-	-	1	-	-
Teatro	2	-	-	2	-	-
Artes Plásticas	14	-	-	13	1	-
Artesanía	6	6	-	-	-	-
Música	17	-	-	15	2	-
Danza	4	-	-	4	-	-
Literatura y Lingüística énfasis Español	17	-	-	8	9	-
Inglés	8	3	-	5	-	-
Lingüística Aplicada énfasis en Inglés	3	-	-	-	3	-
Lengua Francesa	12	12	-	-	-	-
Traducción Inglés-Español	10	-	-	-	10	-
Lingüística Aplicada énfasis en Francés	2	-	-	-	2	-
Teología	20	-	-	16	4	-
Bibliotecología y Documentación	27	13	-	14	-	-
Biología Tropical	19	-	-	17	2	-
Biología Acuática (Biología Marina)	14	-	-	12	2	-
Informática	108	55	-	53	-	-
Computación	2	2	-	-	-	-
Programación de Computadoras	2	2	-	-	-	-
Ingeniería Informática	8	-	-	-	8	-
Administración de Empresas	182	-	-	167	15	-
Administración de Cooperativas	3	1	-	2	-	-
Administración del Trabajo	16	7	-	9	-	-
Secretariado Profesional	77	34	-	42	1	-
Administración con énfasis en Gestión de Recursos Humanos	38	-	-	-	38	-
Administración con énfasis en Gestión Financiera	13	-	-	-	13	-
Administración de Empresas con énfasis en Seguridad Vial	101	101	-	-	-	-
Administración con énfasis en Dirección Empresarial	12	-	-	-	12	-
Administración con énfasis en Empresas	42	-	-	36	6	-
Relaciones Internacionales	32	-	-	30	2	-
Relaciones Internacionales y Diplomacia	1	-	-	-	-	1
Economía	35	-	-	18	17	-
Política Económica	6	-	-	-	-	6
Historia	8	-	-	6	2	-
Sociología	33	-	-	22	11	-
Estudios Latinoamericanos	17	-	-	-	17	-
Planificación	10	-	-	-	10	-
Planificación Económica y Social	31	-	-	23	8	-
Estudios de la Mujer	3	-	-	-	-	3

CARRERA	DIPLOMAS OTORGADOS, SEGÚN GRADO ACADEMICO					
	TOTAL	DIPL.	PROF.	BACH.	LIC.	MAEST.
Ciencias de la Educación	11	-	-	11	-	-
Educación	13	-	-	-	-	13
Director Técnico de Fútbol	5	5	-	-	-	-
Educación Preescolar	100	47	2	46	5	-
Educación General Básica I y II Ciclos	555	317	9	192	37	-
Enseñanza del Español	81	-	47	34	-	-
Enseñanza del Inglés	31	-	11	20	-	-
Enseñanza del Francés	7	-	-	7	-	-
Enseñanza de Ciencias Generales	82	-	82	-	-	-
Enseñanza de Ciencia, Biología	9	-	-	9	-	-
Enseñanza de Ciencia, Física	6	-	-	6	-	-
Enseñanza de Ciencia, Química	5	-	-	5	-	-
Enseñanza de la Química	1	-	-	-	1	-
Enseñanza de Matemática	57	-	36	19	2	-
Enseñanza de Estudios Sociales	66	-	32	22	12	-
Enseñanza de Ciencias Agropecuarias	1	-	-	1	-	-
Enseñanza Educación Técnica énfasis en Artes Industriales	15	3	-	12	-	-
Estado: Artes Industriales	1	-	1	-	-	-
Educación Ambiental	5	-	-	-	5	-
Educación Vida en Familia	24	2	-	22	-	-
Educación de Adultos	12	-	-	12	-	-
Orientación	42	-	-	25	17	-
Enseñanza de la Educación Física	33	-	-	27	6	-
Enseñanza de la Religión	1	-	-	1	-	-
Enseñanza de las Artes Plásticas	10	-	-	10	-	-
Enseñanza de la Computación e Informática	36	-	-	36	-	-
Ciencias de la Educación Especial	31	-	-	23	8	-
Administración Educativa	44	-	-	26	18	-
Ingeniería Agronómica	34	-	-	30	4	-
Geografía	15	-	-	6	9	-
Ciencia Forestales	28	-	-	21	7	-
Manejo de Vida Silvestre	3	-	-	-	-	3
Topografía y Catastro	29	29	-	-	-	-
Ingeniería Topográfica	19	-	-	19	-	-
Medicina Veterinaria	9	-	-	-	9	-
Ciencias Veterinarias Tropicales	1	-	-	-	-	1

FUENTE: UNA, Departamento de Registro.

CUADRO N°1.3.16

**DIPLOMAS OTORGADOS POR LA UNIVERSIDAD ESTATAL A DISTANCIA,
POR CARRERA, SEGUN GRADO ACADEMICO. 1995**

CARRERA	TOTAL	DIPLOMAS OTORGADOS, SEGUN GRADO ACADEMICO			
		DIPL.	PROF.	BACH.	LIC.
TOTAL	852	445	23	275	109
Ciencias de la Educación Especial	11	-	-	11	-
Ciencias de la Educación I y II Ciclos	22	-	-	-	22
Administración Educativa	575	382	-	178	15
Educación énfasis Educación Cívica	48	-	-	15	33
Educación énfasis Docencia	-	-	-	-	-
Educación Preescolar	8	-	-	8	-
Formación para la Educ. Infantil	13	7	-	6	-
Administración Servicios Sociales Infantiles	3	-	-	1	2
Atención Integral del Niño	19	19	-	-	-
Administración Empresas Agropecuarias	17	3	-	5	9
Agroindustria	-	-	-	-	-
Producción y Comunicación Agropecuaria	-	-	-	-	-
Enseñanza de la Matemática	23	-	23	-	-
Enseñanza de las Ciencias Naturales	12	-	-	12	-
Informática Administrativa	-	-	-	-	-
Administración de Empresas	80	19	-	33	28
Administración de Empresas énfasis Finanzas y Banca	4	2	-	2	-
Administración énfasis Empresas Cooperativas y Asociativas	2	-	-	2	-
Administración de Empresas énfasis en Contaduría	-	-	-	-	-
Administración de Empresas énfasis Gestión Organizacional	-	-	-	-	-
Administración de Empresas énfasis Recursos Humanos	-	-	-	-	-
Rehabilitación Profesional	9	9	-	-	-
Extensión Agrícola	-	-	-	-	-
Estudios Universitarios	2	1	-	1	-
Administración Servicios de Salud	4	3	-	1	-

FUENTE: UNED, Departamento de Registro.

CUADRO N°1.3.17

DIPLOMAS OTORGADOS POR LA UNIVERSIDAD ESTATAL A DISTANCIA,
POR CARRERA, SEGUN GRADO ACADEMICO. 1996

CARRERA	TOTAL	DIPLOMAS OTORGADOS, SEGUN GRADO ACADEMICO				
		DIPL.	PROF.	BACH.	LIC.	MAEST.
TOTAL	1 410	681	11	498	215	5
Ciencias de la Educación Especial I y II Ciclos	3	-	-	3	-	-
Administración Educativa	914	555	-	316	43	-
Educación énfasis Educación Cívica	67	-	-	25	42	-
Educación énfasis Docencia	18	-	-	-	18	-
Educación Preescolar	55	-	-	-	55	-
Administración Servicios Sociales Infantiles	29	-	-	29	-	-
Atención Integral del Niño	2	-	-	-	2	-
Administración Empresas Agropecuarias	45	45	-	-	-	-
Agroindustria	12	1	-	7	4	-
Producción y Comunicación Agropecuaria	1	1	-	-	-	-
Enseñanza de la Matemática	23	3	-	20	-	-
Enseñanza de las Ciencias Naturales	7	-	7	-	-	-
Informática Administrativa	12	-	4	8	-	-
Administración de Empresas	7	7	-	-	-	-
Administración de Empresas énfasis Finanzas y Banca	24	24	-	-	-	-
Administración énfasis Empresas Cooperativas y Asociativas	35	8	-	12	15	-
Administración de Empresas énfasis en Contaduría	1	-	-	1	-	-
Administración de Empresas énfasis Gestión Organizacional	86	29	-	24	33	-
Administración de Empresas énfasis Recursos Humanos	30	-	-	27	3	-
Rehabilitación Profesional	19	-	-	19	-	-
Extensión Agrícola	3	3	-	-	-	-
Estudios Universitarios	5	-	-	-	-	5
Administración Servicios de Salud	2	1	-	1	-	-
	10	4	-	6	-	-

FUENTE: UNED, Departamento de Registro.

CUADRO N°1.3.18

**DIPLOMAS OTORGADOS POR LA UNIVERSIDAD ESTATAL A DISTANCIA, POR CARRERA,
SEGÚN GRADO ACADEMICO. 1997**

CARRERA	TOTAL	DIPLOMAS OTORGADOS SEGUN GRADO ACADEMICO				
		DIPL.	PROF.	BACH.	LIC.	MAEST.
TOTAL	1.582	669	17	543	349	4
Ciencias de la Educación Especial I y II Ciclos	1	-	-	1	-	-
Administración Educativa	921	534	-	321	66	-
Educación énfasis en Docencia	69	-	-	14	55	-
Educación énfasis en Educación Cívica	77	-	-	-	77	-
Educación Preescolar	16	-	-	-	16	-
Administración de Servicios Sociales Infantiles	24	-	-	24	-	-
Atención Integral del Niño	3	-	-	1	2	-
Niños Especiales	56	56	-	-	-	-
Administración de Empresas Agropecuarias	7	-	-	3	4	-
Producción y Comunicación Agropecuaria	20	6	-	3	11	-
Extensión Agrícola	8	1	-	5	2	-
Enseñanza de Matemática	4	-	-	-	-	4
Enseñanza de las Ciencias Naturales	8	-	8	-	-	-
Administración de Empresas	18	-	9	9	-	-
Administración de Cooperativas	324	60	-	148	116	-
Ciencias Cognoscitivas	3	1	-	2	-	-
Rehabilitación con énfasis en lo Profesional	2	2	-	-	-	-
Ciencias Criminológicas	5	5	-	-	-	-
Estudios Universitarios	9	-	-	9	-	-
Administración de Servicios de la Salud	2	1	-	1	-	-
	5	3	-	2	-	-

FUENTE: UNED, Departamento de Registro.

1.4 . Características Socioeconómicas

CUADRO N°1.4.1

**NUMERO DE ESTUDIANTES DE LAS INSTITUCIONES DE
EDUCACION SUPERIOR UNIVERSITARIA ESTATAL,
POR SEXO, SEGUN INSTITUCION. 1996
(Valores absolutos y relativos)**

SEXO	TOTAL	INSTITUCION			
		UCR	ITCR	UNA	UNED
Absoluto	59 499	20 614	5 354	11 908	12 623
Masculino	23 474	9 852	4 123	5 200	4 299
Femenino	27 004	10 762	1 231	6 708	8 303
Información	21	-	-	-	21
Relativo	100,0	100,0	100,0	100,0	100,0
Masculino	46,5	47,8	77,0	43,7	34,1
Femenino	53,5	52,2	23,0	56,3	65,9

FUENTE: Características sociodemográficas de los estudian-
05/97).

GRAFICO N° 1.4.1
ESTUDIANTES DE LAS INSTITUCIONES DE EDUCACION SUPERIOR
UNIVERSITARIA ESTATAL, POR SEXO, SEGUN INSTITUCION. 1996

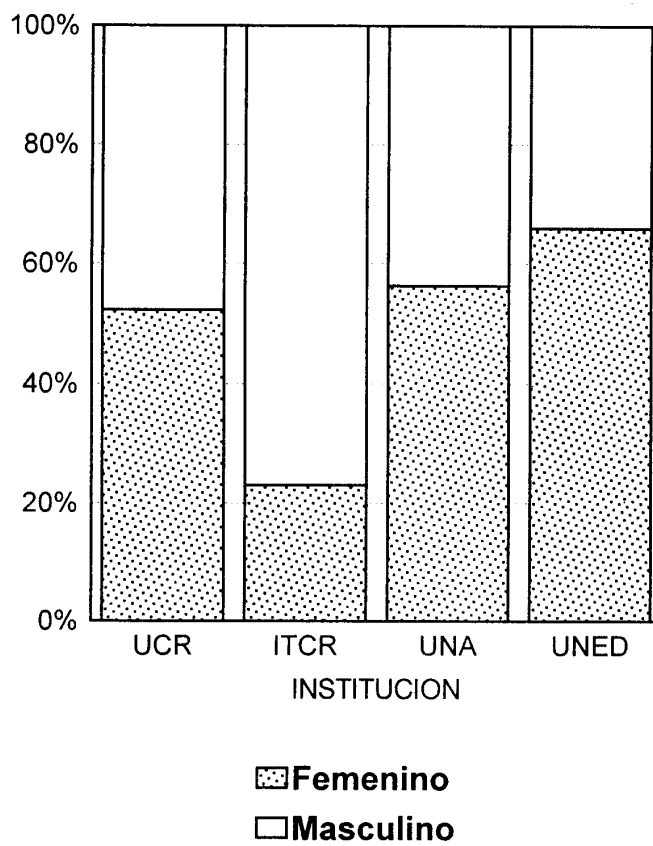
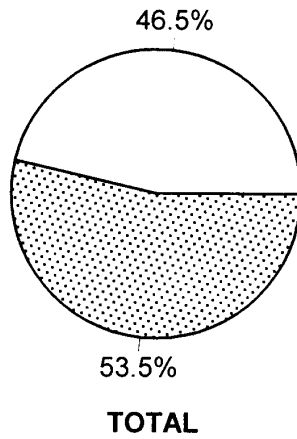

FUENTE: Cuadro N° 1.4.1

CUADRO N°1.4.2

**NUMERO DE ESTUDIANTES DE LAS INSTITUCIONES DE
EDUCACION SUPERIOR UNIVERSITARIA ESTATAL,
POR GRUPO DE EDAD, SEGUN INSTITUCION. 1996
(Valores absolutos y relativos)**

GRUPO DE EDAD	TOTAL	INSTITUCION			
		UCR	ITCR	UNA	UNED
Absoluto	50 499	20 614	5 354	11 908	12 623
Menos de 20	11 334	5 994	1 410	2 961	969
De 20 a 24	17 758	8 564	2 637	4 042	2 515
De 25 a 29	8 236	2 729	757	1 912	2 838
De 30 a 34	5 715	1 281	298	1 310	2 826
De 35 a 39	3 823	872	160	881	1 910
40 y más	3 340	1 071	59	755	1 455
Sin información	293	103	33	47	110
Relativo	100,0	100,0	100,0	100,0	100,0
Menos de 20	22,6	29,2	26,5	25,0	7,7
De 20 a 24	35,4	41,8	49,6	34,1	20,1
De 25 a 29	16,4	13,3	14,2	16,1	22,7
De 30 a 34	11,4	6,2	5,6	11,0	22,6
De 35 a 39	7,6	4,3	3,0	7,4	15,3
40 y más	6,6	5,2	1,1	6,4	11,6

FUENTE: Características sociodemográficas de los estudiantes

GRAFICO N° 1.4.2
ESTUDIANTES DE LAS INSTITUCIONES DE EDUCACION SUPERIOR
UNIVERSITARIA ESTATAL, POR GRUPO DE EDAD, SEGUN INSTITUCION.
1996
(Valores relativos)

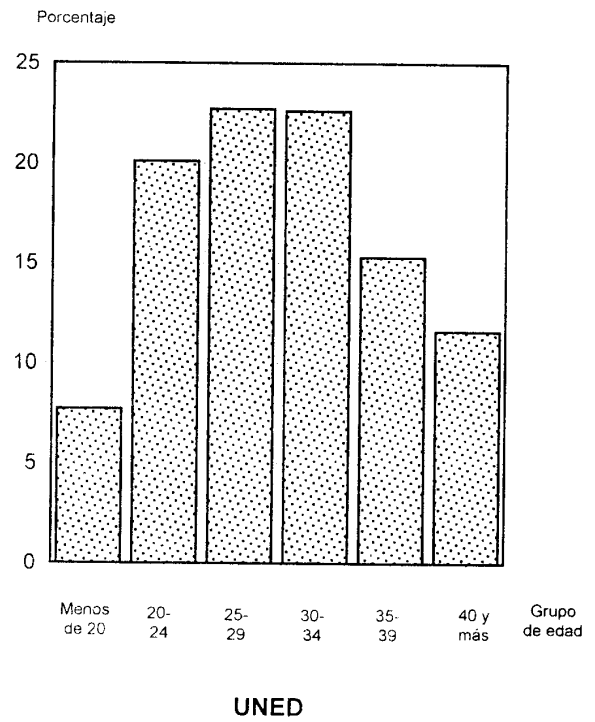
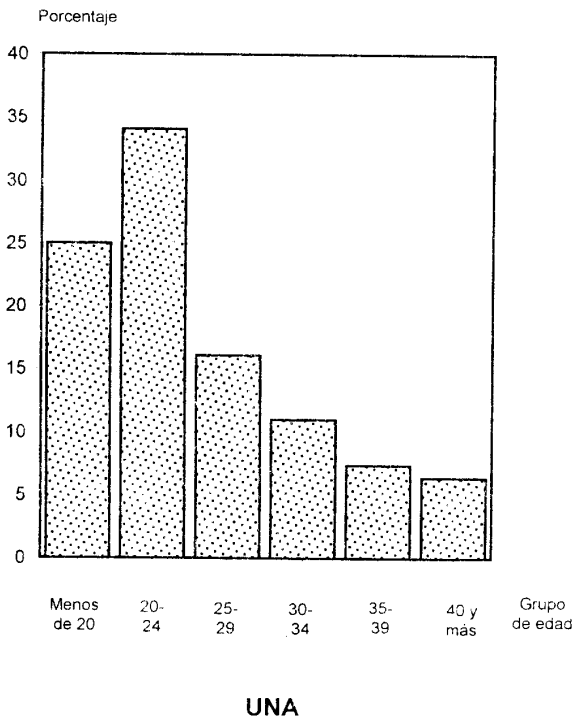
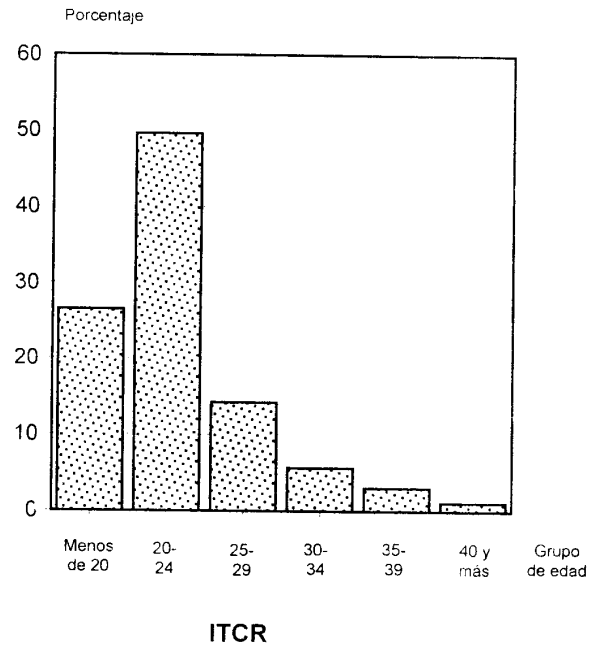
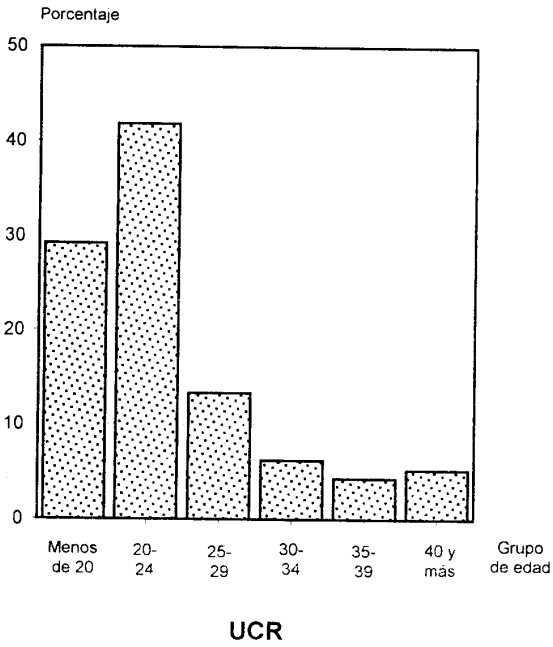

FUENTE: Cuadro N° 1.4.2

CUADRO N°1.4.3**NUMERO DE ESTUDIANTES DE LAS INSTITUCIONES DE
EDUCACION SUPERIOR UNIVERSITARIA ESTATAL,
POR ESTADO CIVIL, SEGUN INSTITUCION. 1996
(Valores absolutos y relativos)**

ESTADO CIVIL	TOTAL	INSTITUCION			
		UCR	ITCR	UNA	UNED
Absoluto	50 499	20 614	5 354	11 908	12 623
Soltero	35 262	16 748	4 537	8 645	5 332
Casado	11 619	2 746	610	2 478	5 785
Separado	622	108	7	119	388
Divorciado	1 031	269	27	257	478
Viudo	72	21	-	18	33
Unión Libre	747	152	34	242	319
Sin información	1 146	570	139	149	288
Relativo	100,0	100,0	100,0	100,0	100,0
Soltero	71,5	83,6	87,0	73,5	43,2
Casado	23,5	13,7	11,7	21,1	46,9
Separado	1,3	0,5	0,1	1,0	3,1
Divorciado	2,1	1,3	0,5	2,2	3,9
Viudo	0,1	0,1	-	0,1	0,3
Unión Libre	1,5	0,8	0,7	2,1	2,6

FUENTE: Características sociodemográficas de los estudiantes

CUADRO N°1.4.4

**NUMERO DE ESTUDIANTES DE LAS INSTITUCIONES DE
EDUCACION SUPERIOR UNIVERSITARIA ESTATAL,
POR NACIONALIDAD, SEGUN INSTITUCION. 1996
(Valores absolutos y relativos)**

NACIONALIDAD	TOTAL	INSTITUCION			
		UCR	ITCR	UNA	UNED
Absoluto	50 499	20 614	5 354	11 908	12 623
Costarricense	49 100	20 073	5 163	11 440	12 432
Resto de América Central	745	227	124	293	101
Norteamericana	75	24	9	34	8
Suramericana	156	51	20	64	21
Resto del mundo	210	88	38	65	19
Sin información	213	151	-	12	42
Relativo	100,0	100,0	100,0	100,0	100,0
Costarricense	97,6	98,1	96,4	96,1	98,8
Resto de América Central	1,5	1,1	2,3	2,5	0,8
Norteamericana	0,2	0,1	0,2	0,3	0,1
Suramericana	0,3	0,3	0,4	0,5	0,2
Resto del mundo	0,4	0,4	0,7	0,6	0,1

FUENTE

versidades Estatales. 1996 (OPES-05/97).

CUADRO N°1.4.5

**NUMERO DE ESTUDIANTES DE LAS INSTITUCIONES DE
EDUCACION SUPERIOR UNIVERSITARIA ESTATAL, POR
PROVINCIA DE PROCEDENCIA, SEGUN INSTITUCION. 1996
(Valores absolutos y relativos)**

PROVINCIA DE PROCEDENCIA	TOTAL	INSTITUCION			
		UCR	ITCR	UNA	UNED
Absoluto	50 499	20 614	5 354	11 908	12 623
San José	22 130	10 773	2 010	4 239	5 108
Alajuela	8 220	3 463	623	1 594	2 540
Cartago	5 659	1 947	1 793	403	1 516
Heredia	6 778	1 798	353	3 626	1 001
Guanacaste	3 392	1 187	183	1 174	848
Puntarenas	2 266	743	152	438	933
Limón	1 720	575	135	346	664
Extranjeros	71	7	-	64	-
Sin información	263	121	105	24	13
Relativo	100,0	100,0	100,0	100,0	100,0
San José	44,0	52,6	38,3	35,7	40,5
Alajuela	16,4	16,9	11,9	13,4	20,2
Cartago	11,3	9,5	34,1	3,4	12,0
Heredia	13,5	8,8	6,7	30,5	7,9
Guanacaste	6,8	5,8	3,5	9,9	6,7
Puntarenas	4,5	3,6	2,9	3,7	7,4
Limón	3,4	2,8	2,6	2,9	5,3
Extranjeros	0,1	-	-	0,5	-

FUENTE

versidades Estatales. 1996 (OPES-05/97)

GRAFICO N° 1.4.3
ESTUDIANTES DE LAS INSTITUCIONES DE EDUCACION SUPERIOR UNIVERSITARIA
ESTATAL, POR PROVINCIA DE PROCEDENCIA, SEGUN INSTITUCION. 1996

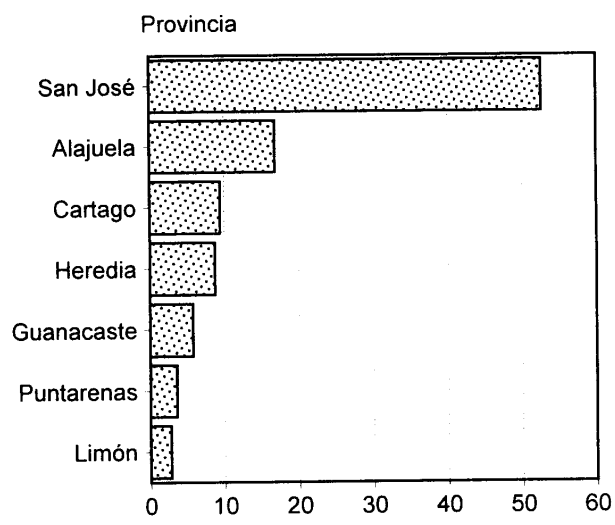

UCR

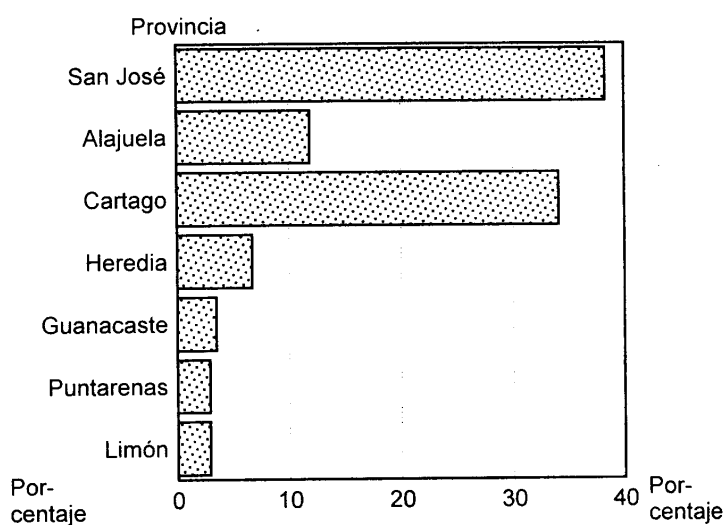

ITCR

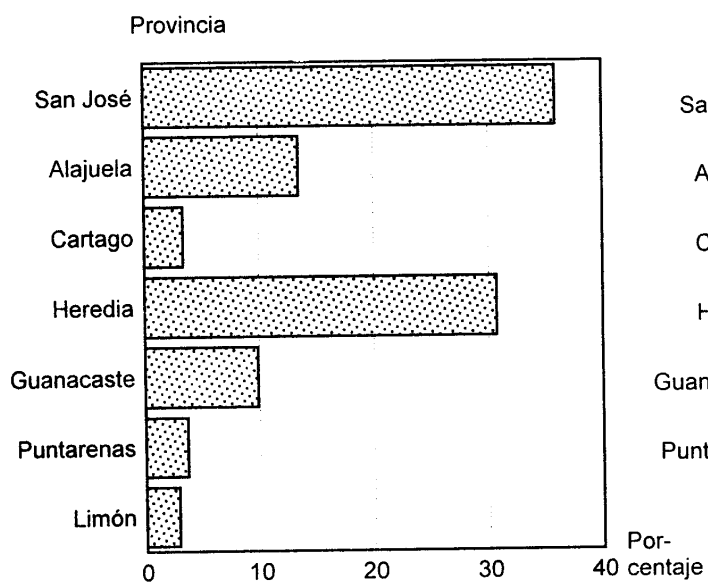

UNA

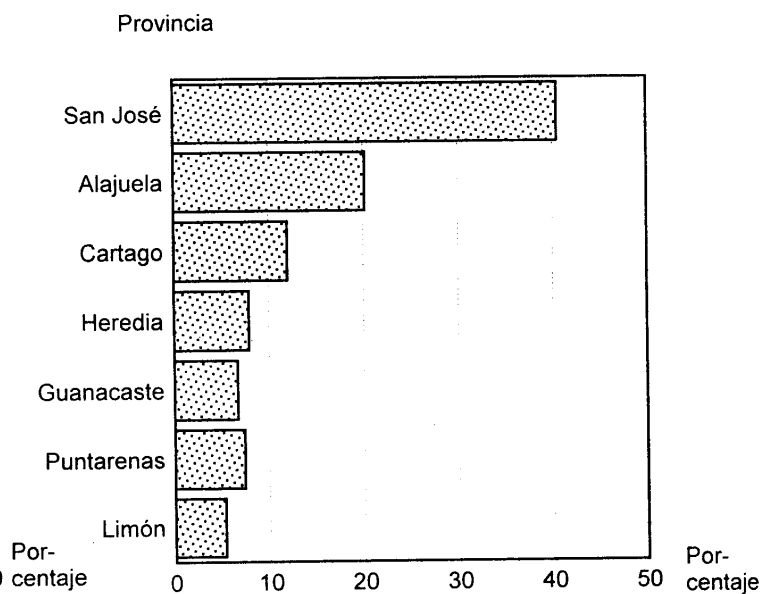

UNED

FUENTE: Cuadro N° 1.4.5

CUADRO N°1.4.6

**NUMERO DE ESTUDIANTES DE LAS INSTITUCIONES DE
EDUCACION SUPERIOR UNIVERSITARIA ESTATAL, POR AÑO DE
INGRESO A LA UNIVERSIDAD, SEGUN INSTITUCION. 1996
(Valores absolutos y relativos)**

AÑO DE INGRESO A LA UNIVERSIDAD	INSTITUCION ^{1/}					
	UCR		ITCR		UNA	
	ABS.	REL.	ABS.	REL.	ABS.	REL.
TOTAL	20 614	100,0	5 354	100,0	11 908	100,0
Antes de 1980	1 180	5,7	49	0,9	403	3,5
1980	195	0,9	16	0,3	94	0,8
1981	161	0,8	22	0,4	106	0,9
1982	207	1,0	11	0,2	97	0,8
1983	231	1,1	42	0,8	138	1,2
1984	289	1,4	43	0,8	140	1,2
1985	299	1,4	46	0,9	151	1,3
1986	450	2,2	60	1,1	178	1,5
1987	550	2,7	75	1,4	266	2,3
1988	819	4,0	147	2,7	308	2,6
1989	1 043	5,1	201	3,8	477	4,1
1990	1 221	5,9	280	5,2	597	5,1
1991	1 581	7,7	349	6,5	727	6,3
1992	1 970	9,6	502	9,4	1 132	9,7
1993	2 345	11,4	713	13,3	1 147	9,9
1994	2 513	12,2	882	16,5	1 408	12,1
1995	2 403	11,7	851	15,9	1 984	17,1
1996	3 135	15,2	1 065	19,9	2 278	19,6
Sin información	22	^{a/} -	-	-	277	^{a/} -

a/ Para el cálculo de los porcentajes no se consideró la categoría "sin información".

1/ No se cuenta con información para la Universidad Estatal a Distancia.

FUENTE

idades Estatales. 1996 (OPES-05/97)

CUADRO N°1.4.7

NUMERO DE ESTUDIANTES DE LAS INSTITUCIONES DE EDUCACION SUPERIOR UNIVERSITARIA ESTATAL, POR INSTITUCION,
SEGUN TIPO DE COLEGIO DE PROCEDENCIA. 1996
(Valores absolutos y relativos)

INSTITUCION ^{1/}	TIPO DE COLEGIO DE PROCEDENCIA													
	TOTAL	MODALIDAD			SECTOR				JORNADA			BACH. MAD.	EDUC. DIST.	EXT.
		ACADE- MICO	TEC- NICO ^{2/}	SIN INF.	OFI- CIAL	SEMI- OFICIAL	PRI- VADO	SIN INF.	NOC- TURNO	SIN INF.				
Absoluto														
Universidad de Costa Rica	20 614	17 212	2 397	683	13 268	2 668	3 534	822	18 776	1 122	394	90	37	195
Instituto Tecnológico de Costa Rica	5 354	3 894	1 207	93	4 098	592	411	93	4 840	261	93	43	8	109
Universidad Nacional	11 908	9 209	2 027	155	9 785	795	629	182	9 735	1 597	59	137	63	317
Relativo														
Universidad de Costa Rica	100,0	83,5	11,6	3,3	64,4	12,9	17,1	4,0	91,1	5,4	1,9	0,4	0,2	1,0
Instituto Tecnológico de Costa Rica	100,0	72,7	22,6	1,7	76,5	11,1	7,7	1,7	90,4	4,9	1,7	0,8	0,2	2,0
Universidad Nacional	100,0	77,3	17,0	1,3	82,2	6,6	5,3	1,5	81,7	13,4	0,5	1,2	0,5	2,7

^{1/} No se cuenta con información para la Universidad Estatal a Distancia.

^{2/} Incluye colegios artísticos y artesanales.

FUENTE: Características sociodemográficas de los estudiantes de las Universidades Estatales. 1996 (OPES-05/97)

GRAFICO N° 1.4.4
ESTUDIANTES DE LAS INSTITUCIONES DE EDUCACION SUPERIOR
UNIVERSITARIA ESTATAL, POR TIPO DE COLEGIO DE PROCEDENCIA 1/,
SEGUN INSTITUCION. 1996

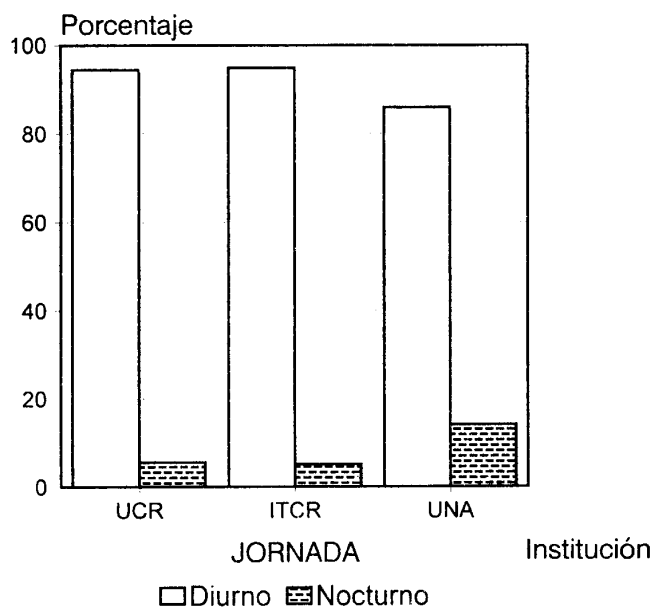
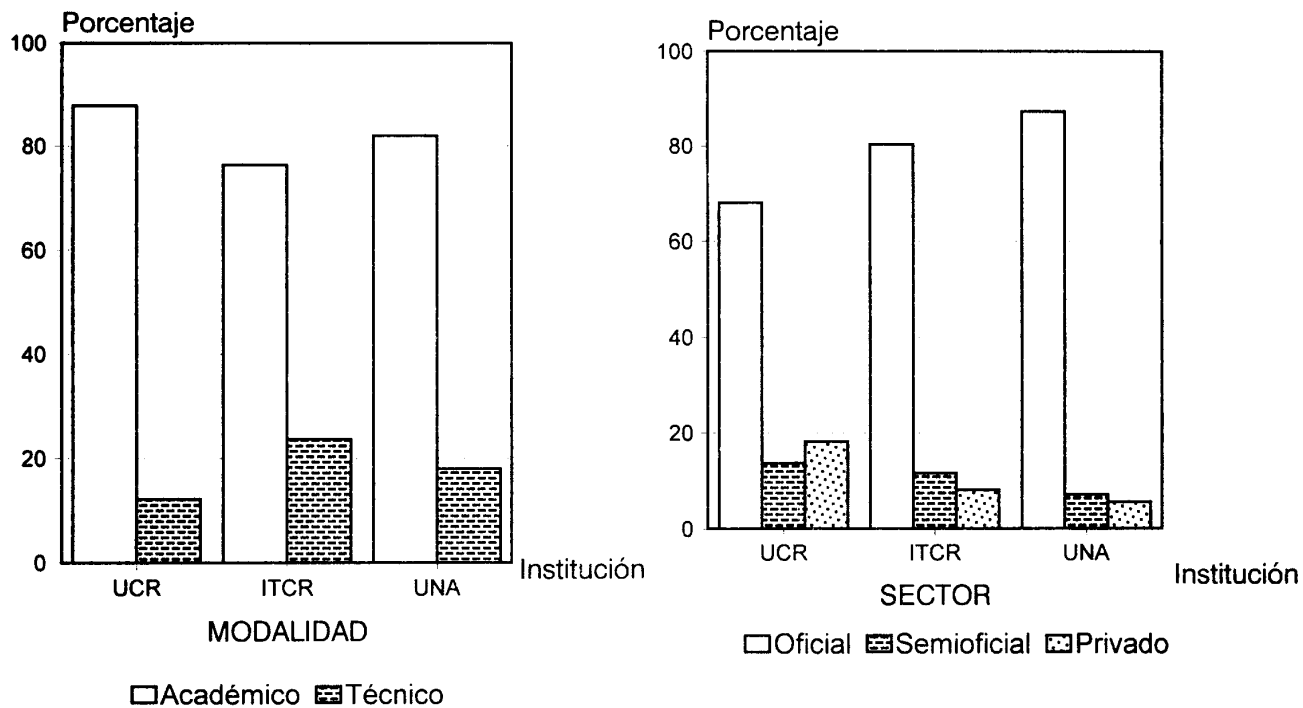

1/ No incluye bachilleres por madurez, educación a distancia, graduados en el extranjero, ni la categoría "sin información".

FUENTE: Cuadro N° 1.4.7

CUADRO N°1.4.8

NUMERO DE ESTUDIANTES DE LAS INSTITUCIONES DE EDUCACION SUPERIOR UNIVERSITARIA ESTATAL, POR INSTITUCION,
SEGUN SEXO Y CONDICION LABORAL. 1996

INSTITUCION	SEXO Y CONDICION LABORAL											
	TOTAL	TOTAL			TOTAL	MASCULINO			TOTAL	FEMENINO		
		TRA-BAJA	NO TRA-BAJA	SIN INF.		TRA-BAJA	NO TRA-BAJA	SIN INF.		TRA-BAJA	NO TRA-BAJA	SIN INF.
Absoluto	50 499 ^{a/}	19 307	30 837	355	23 473	9 723	13 609	141	27 003	9 570	17 219	214
Universidad de Costa Rica	20 614	5 393	15 015	206	9 852	2 834	6 923	95	10 762	2 559	8 092	111
Instituto Tecnológico de Costa Rica	5 354	1 541	3 813	-	4 123	1 221	2 902	-	1 231	320	911	-
Universidad Nacional	11 908	4 646	7 148	114	5 200	2 315	2 848	37	6 708	2 331	4 300	77
Universidad Estatal a Distancia	12 623 ^{a/}	7 727	4 861	35	4 298	3 353	936	9	8 302	4 360	3 916	26
Relativo	100,0	38,5	61,5	b/	100,0	41,7	58,3	b/	100,0	35,7	64,3	b/
Universidad de Costa Rica	100,0	26,4	73,6	b/	100,0	29,0	71,0	b/	100,0	24,0	76,0	b/
Instituto Tecnológico de Costa Rica	100,0	28,8	71,2	-	100,0	29,6	70,4	-	100,0	26,0	74,0	-
Universidad Nacional	100,0	39,4	60,6	b/	100,0	44,8	55,2	b/	100,0	35,2	64,8	b/
Universidad Estatal a Distancia	100,0	61,4	38,6	b/	100,0	78,2	21,8	b/	100,0	52,7	47,3	b/

^{a/} Incluye 23 estudiantes para los que no se tiene información sobre sexo.

^{b/}

FUENTE: Características sociodemográficas de los estudiantes de las Universidades Estatales. 1996 (Opes-05/97)

GRAFICO N° 1.4.5
ESTUDIANTES DE LAS INSTITUCIONES DE EDUCACION SUPERIOR
UNIVERSITARIA ESTATAL, POR CONDICION LABORAL, SEGUN INSTITUCION Y
SEXO. 1996
 (Valores relativos)

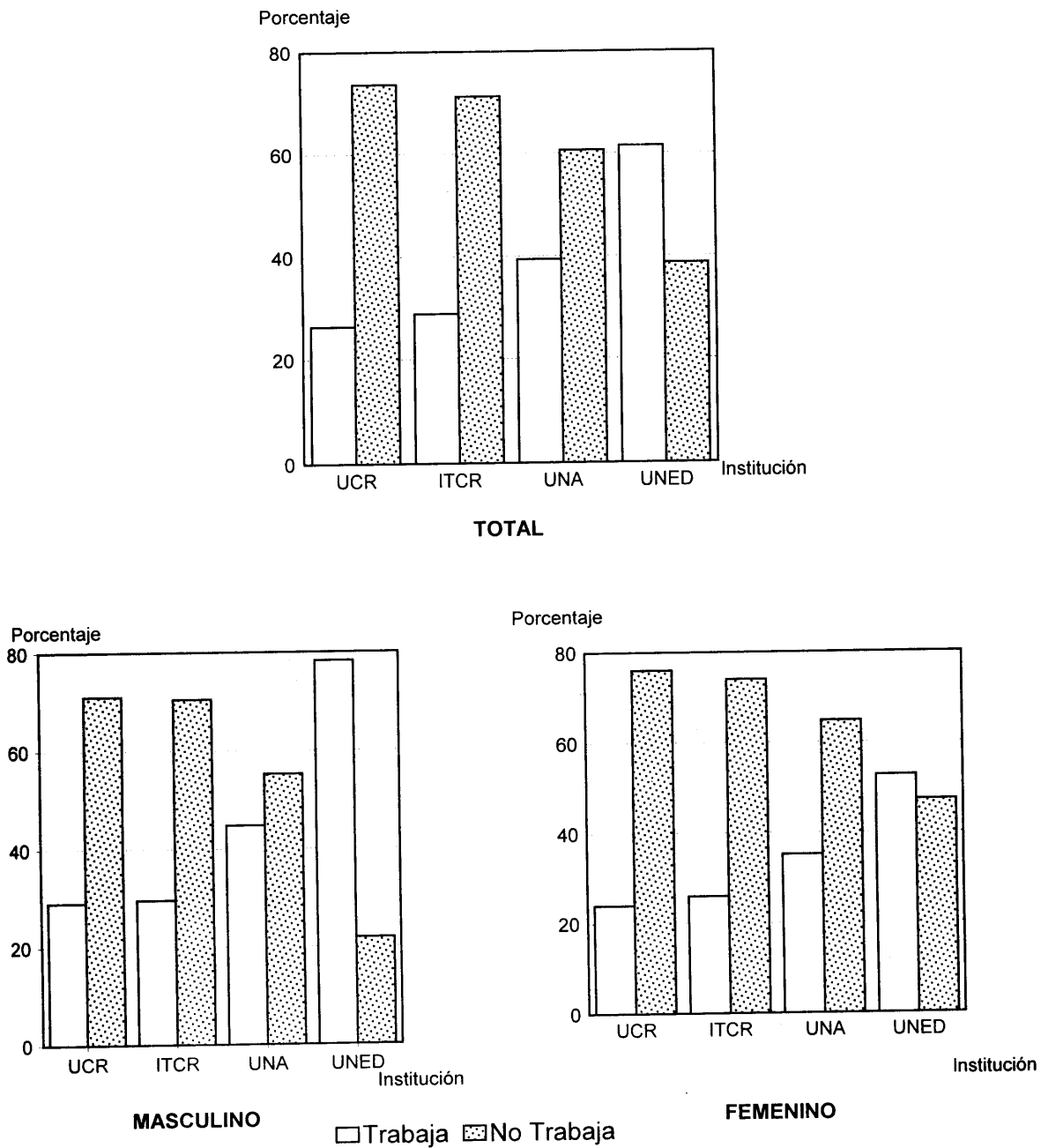

FUENTE: Cuadro N° 1.4.8

CUADRO N°1.4.9

**NUMERO DE ESTUDIANTES DE LAS INSTITUCIONES DE
EDUCACION SUPERIOR UNIVERSITARIA ESTATAL QUE
TRABAJAN, POR NUMERO DE HORAS LABORADAS POR
SEMANA, SEGUN INSTITUCION. 1996
(Valores absolutos y relativos)**

NUMERO DE HORAS	TOTAL	INSTITUCION			
		UCR	ITCR	UNA	UNED
Absoluto	19 307	5 393	1 541	4 646	7 727
Menos de 12	1 855	678	103	370	704
De 12 a menos de 25	1 792	766	138	404	484
De 25 a menos de 37	2 252	574	88	611	979
De 37 a menos de 49	10 922	2 988	1 053	2 703	4 178
49 o más	2 007	382	159	373	1 093
Sin información	479	5	-	185	289
Relativo	100,0	100,0	100,0	100,0	100,0
Menos de 12	9,8	12,6	6,7	8,3	9,4
De 12 a menos de 25	9,5	14,2	9,0	9,1	6,5
De 25 a menos de 37	12,0	10,6	5,7	13,7	13,2
De 37 a menos de 49	58,0	55,5	68,3	60,6	56,2
49 o más	10,7	7,1	10,3	8,3	14,7

FUENTE: Características sociodemográficas de los estudiantes de

CUADRO N°1.4.10

**NUMERO DE ESTUDIANTES DE LAS INSTITUCIONES DE
EDUCACION SUPERIOR UNIVERSITARIA ESTATAL QUE
TRABAJAN, POR TIPO DE INSTITUCION O EMPRESA
DONDE LABORAN, SEGUN INSTITUCION. 1996
(Valores absolutos y relativos)**

TIPO DE INSTITUCION O EMPRESA	TOTAL	INSTITUCION			
		UCR	ITCR	UNA	UNED
Absoluto	19 307	5 393	1 541	4 646	7 727
Gobierno Central	7 182	1 516	146	1 939	3 581
Autónoma o semiautónoma	3 267	1 127	279	629	1 232
Privada	6 631	1 943	884	1 450	2 354
Propia o familiar	1 187	540	192	455	^{a/}
Otro	440	69	40	40	291
Sin información	600	198	-	133	269
Relativo	100,0	100,0	100,0	100,0	100,0
Gobierno Central	38,4	29,2	9,5	43,0	48,0
Autónoma o semiautónoma	17,5	21,7	18,1	13,9	16,5
Privada	35,5	37,4	57,4	32,1	31,6
Propia o familiar	6,3	10,4	12,4	10,1	^{a/}
Otro	2,3	1,3	2,6	0,9	3,9

^{a/} Esta categoría no se incluyó en la boleta aplicada por la Universidad Estatal a Distancia.

FUENTE

versidades Estatales. 1996 (OPES-05/97)

GRAFICO N° 1.4.6
ESTUDIANTES DE LAS INSTITUCIONES DE EDUCACION SUPERIOR UNIVERSITARIA
ESTATAL QUE TRABAJAN, POR TIPO DE EMPRESA DONDE LABORAN, SEGUN
INSTITUCION. 1996

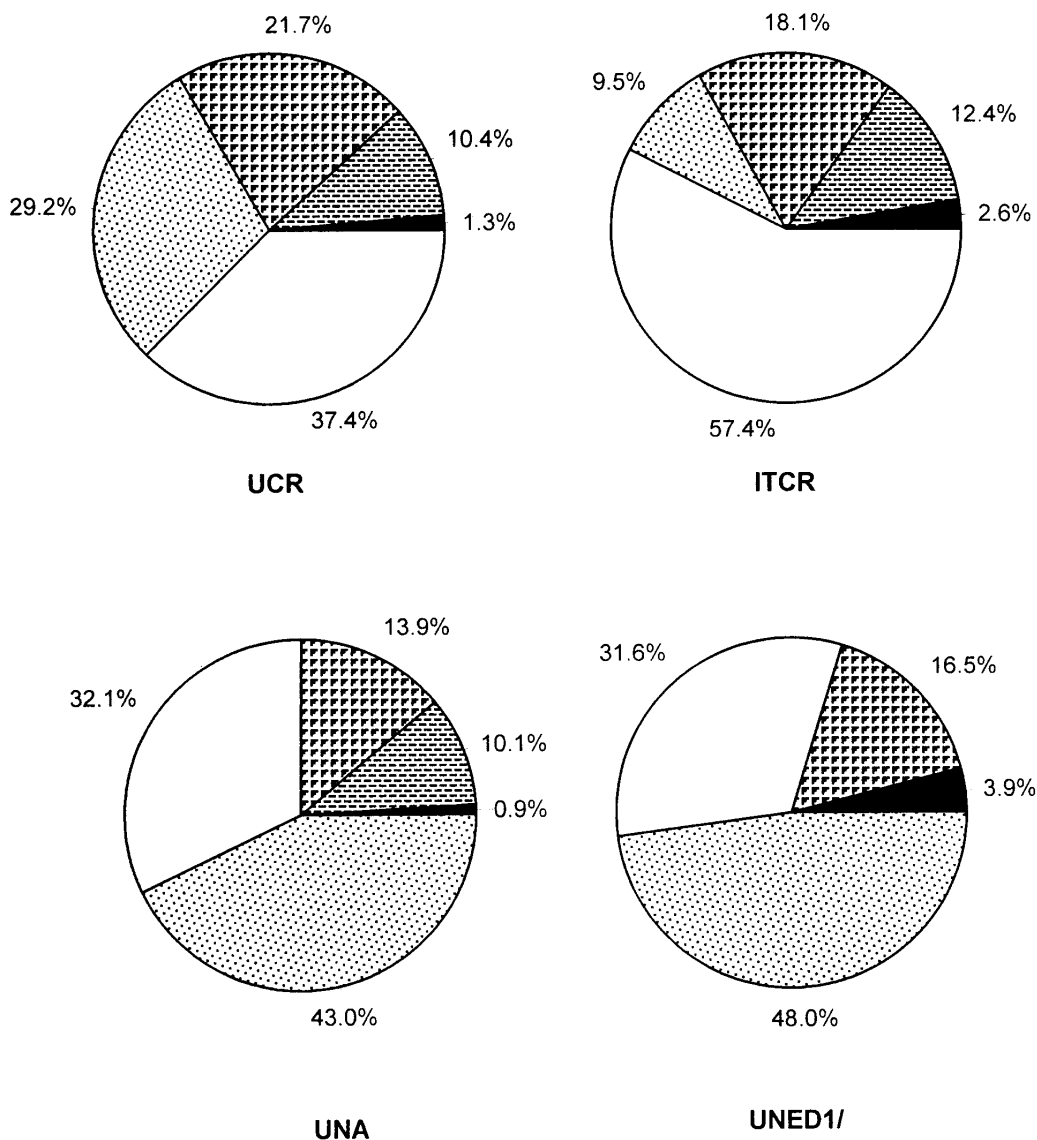

■ Otro ▨ Propia o Fam. ▤ Aut o semiaut. □ Privada ▩ Gov. Central

1/ En la boleta aplicada por esta institución no se incluyó la categoría "propia o familiar".

FUENTE: Cuadro N° 1.4.10

CUADRO N°1.4.11

NUMERO DE ESTUDIANTES DE LAS INSTITUCIONES DE EDUCACION SUPERIOR UNIVERSITARIA ESTATAL QUE TRABAJAN, POR GRADO DE RELACION ENTRE LA OCUPACION PRINCIPAL Y LA CARRERA QUE CURSAN, SEGUN INSTITUCION. 1996
(Valores absolutos y relativos)

EMPRESA	TOTAL	INSTITUCION			
		UCR	ITCR	UNA	UNED
Absoluto	19 307	5 393	1 541	4 646	7 727
Alto	10 248	2 875	862	2 334	4 177
Bajo	3 366	966	384	900	1 116
Medio	973	310	76	248	339
Ninguno	3 570	1 021	219	968	1 362
Sin información	1 150	221	-	196	733
Relativo	100,0	100,0	100,0	100,0	100,0
Alto	56,4	55,6	56,0	52,4	59,7
Bajo	18,5	18,7	24,9	20,2	16,0
Medio	5,4	6,0	4,9	5,6	4,8
Ninguno	19,7	19,7	14,2	21,8	19,5

FUENTE: Características sociodemográficas de los estudian-

05/97)

CUADRO N°1.4.12

**ESTUDIANTES DE LAS UNIVERSIDADES ESTATALES QUE TRABAJAN,
POR OCUPACION, SEGUN INSTITUCION. 1996
(Valores absolutos y relativos)**

OCUPACION	INSTITUCION ^{1/}					
	UCR		ITCR		UNA	
	ABS.	REL.	ABS.	REL.	ABS.	REL.
TOTAL	5 393	100,0	1 541	100,0	4 646	100,0
Profesionales, técnicos y ocupaciones afines	3 086	58,5	687	44,9	2 448	54,4
Gerentes, administradores y funcionarios de categoría directiva	289	5,5	219	14,3	142	3,2
Empleados de oficina y ocupaciones afines	1 074	20,4	337	22,1	971	21,5
Comerciantes, vendedores y ocupaciones afines	338	6,4	123	8,1	375	8,3
Agricultores, ganaderos, pescadores, cazadores, trabajadores forestales y ocupaciones afines	36	0,7	21	1,4	41	0,9
Conductores de medios de transporte y ocupaciones afines	35	0,7	20	1,3	51	1,1
Hilanderos, tejedores, tintoreros y ocupaciones afines	9	0,2	2	0,1	12	0,3
Otros artesanos y operarios	82	1,5	44	2,9	143	3,2
Obreros y jornaleros	46	0,9	19	1,2	98	2,2
Trabajadores en servicios personales y ocupaciones afines	274	5,2	57	3,7	223	4,9
Sin información	124	a/	12	a/	142	a/

a/ Para el cálculo de los porcentajes no se consideró la categoría "sin información".

1/ No se cuenta con información para la Universidad Estatal a Distancia.

FUENTE: Características sociodemográficas de los estudiantes de las Universidades Estatales. 1996 (OPES-05/97)

CUADRO N°1.4.13

**NUMERO DE ESTUDIANTES DE LAS INSTITUCIONES DE
EDUCACION SUPERIOR UNIVERSITARIA ESTATAL,
POR NUMERO DE MIEMBROS DE LA FAMILIA,
SEGUN INSTITUCION. 1996
(Valores absolutos y relativos)**

NUMERO DE MIEMBROS	TOTAL	INSTITUCION			
		UCR	ITCR	UNA	UNED
Absoluto	50 499	20 614	5 354	11 908	12 623
Uno	952	272	48	191	441
Dos o tres	11 653	4 466	832	2 666	3 589
De cuatro a seis	31 056	13 216	3 466	7 229	7 145
De siete a nueve	5 507	2 129	737	1 507	1 134
Diez o más	668	204	77	224	163
Sin información	663	327	94	91	151
Relativo	100,0	100,0	100,0	100,0	100,0
Uno	1,9	1,3	0,9	1,6	3,5
Dos o tres	23,4	22,0	17,7	22,6	28,8
De cuatro a seis	62,3	65,2	65,9	61,2	57,3
De siete a nueve	11,1	10,5	14,0	12,7	9,1
Diez o más	1,3	1,0	1,5	1,9	1,3

FUENTE: Características sociodemográficas de los estudiantes de

CUADRO N°1.4.14
NUMERO DE ESTUDIANTES DE LAS INSTITUCIONES DE
EDUCACION SUPERIOR UNIVERSITARIA ESTATAL, POR NIVEL
EDUCATIVO DE LOS PADRES Y DEL CONYUGE,
SEGUN INSTITUCION. 1996
(Valores absolutos y relativos)

NIVEL EDUCATIVO	INSTITUCION ^{1/}					
	UCR		ITCR		UNA	
	ABS.	REL.	ABS.	REL.	ABS.	REL.
Padre	20 614	100,0	5 354	100,0	11 908	100,0
Ninguno	483	2,6	108	2,2	597	5,6
Primaria incompleta	2 896	15,6	768	15,5	2 516	23,4
Primaria completa	3 005	16,2	961	19,5	2 454	22,8
Secundaria incompleta	2 317	12,5	776	15,7	1 439	13,4
Secundaria completa	1 859	10,0	528	10,7	987	9,2
Universitaria incompleta	1 927	10,4	528	10,7	724	7,2
Universitaria completa	4 843	26,1	967	19,6	1 549	14,4
Parauniversitaria	800	4,3	152	3,1	210	2,0
Otro	433	2,3	150	3,0	213	2,0
No se aplica	1 168	a/	416	a/	784	a/
Sin información	883	a/	-	-	405	a/
Madre	20 614	100,0	5 354	100,0	11 908	100,0
Ninguno	398	2,0	86	1,6	535	4,6
Primaria incompleta	2 899	14,5	766	14,6	2 679	23,0
Primaria completa	3 719	18,6	1 205	23,0	2 857	24,6
Secundaria incompleta	3 019	15,1	887	16,9	1 746	15,0
Secundaria completa	2 543	12,7	622	11,9	1 203	10,3
Universitaria incompleta	1 753	8,7	435	8,3	644	5,5
Universitaria completa	4 419	22,1	1 005	19,1	1 542	13,3
Parauniversitaria	879	4,4	160	3,0	239	2,1
Otro	381	1,9	85	1,6	190	1,6
No se aplica	88	a/	103	a/	90	a/
Sin información	516	a/	-	-	183	a/
Conyuge	20 614	100,0	5 354	100,0	11 908	100,0
Ninguno	38	1,2	21	2,9	21	0,7
Primaria incompleta	45	1,5	9	1,3	59	2,0
Primaria completa	172	5,6	36	5,0	299	10,3
Secundaria incompleta	391	12,6	94	13,1	480	16,5
Secundaria completa	367	11,9	102	14,2	416	14,3
Universitaria incompleta	800	25,8	182	25,3	674	23,1
Universitaria completa	1 014	32,8	209	29,1	740	25,4
Parauniversitaria	177	5,7	42	5,8	132	4,5
Otro	91	2,9	24	3,3	94	3,2
No se aplica	17 038	a/	4 510	a/	8 920	a/
Sin información	481	a/	125	a/	73	a/

a/ Para el cálculo de los porcentajes no se consideró las categorías "no se aplica" y "sin información".

1/ No se cuenta con información para la Universidad Estatal a Distancia.

FUENTE

versidades Estatales. 1996 (OPES-05/97)

CUADRO N°1.4.15

NUMERO DE ESTUDIANTES DE LAS INSTITUCIONES DE EDUCACION SUPERIOR UNIVERSITARIA
ESTATAL, POR OCUPACION PRINCIPAL DE LOS PADRES Y EL CONYUGE,
SEGUN INSTITUCION. 1996
(Valores absolutos y relativos)

NIVEL EDUCATIVO	INSTITUCION ^{1/}					
	UCR		ITCR		UNA	
	ABS.	REL.	ABS.	REL.	ABS.	REL.
<i>Padre</i>	20 614	100,0	5 354	100,0	11 908	100,0
Profesionales, técnicos y ocupaciones afines	4 135	23,6	1 029	21,8	1 518	15,1
Gerentes, administradores y funcionarios de categoría directiva	1 505	8,6	413	8,8	436	4,3
Empleados de oficina y ocupaciones afines	1 314	7,5	367	7,8	705	7,0
Comerciantes, vendedores y ocupaciones afines	2 493	14,2	777	16,5	1 412	14,1
Agricultores, ganaderos, pescadores, cazadores, trabajadores forestales y ocupaciones afines	1 383	7,9	450	9,5	1 185	11,8
Conductores de medios de transporte y ocupaciones afines	815	4,7	276	5,9	631	6,3
Hilanderos, tejedores, tintoreros y ocupaciones afines	58	0,3	13	0,3	32	0,3
Otros artesanos y operarios	587	3,3	189	4,0	432	4,3
Obreros y jornaleros	1 257	7,2	340	7,2	1 271	12,7
Trabajadores en servicios personales y ocupaciones afines	772	4,4	236	5,0	620	6,2
Estudiantes	11	0,1	2	-	3	-
Rentistas	48	0,3	16	0,3	14	0,1
Pensionados o incapacitados	2 742	15,6	538	11,4	1 562	15,5
Desocupados	404	2,3	73	1,5	227	2,3
No se aplica	1 168	<i>a/</i>	635	<i>a/</i>	764	<i>a/</i>
Sin información	1 921	<i>a/</i>	-	-	1 096	<i>a/</i>
<i>Madre</i>	20 614	100,0	5 354	100,0	11 908	100,0
Profesionales, técnicos y ocupaciones afines	3 278	16,9	769	15,0	1 267	11,3
Gerentes, administradores y funcionarios de categoría directiva	367	1,9	93	1,8	97	0,9
Empleados de oficina y ocupaciones afines	974	5,0	225	4,4	418	3,7
Comerciantes, vendedores y ocupaciones afines	705	3,6	219	4,3	430	3,8
Agricultores, ganaderos, pescadores, cazadores, trabajadores forestales y ocupaciones afines	40	0,2	12	0,2	33	0,3
Conductores de medios de transporte y ocupaciones afines	9	0,1	2	-	4	-
Hilanderos, tejedores, tintoreros y ocupaciones afines	106	0,6	32	0,6	46	0,4
Otros artesanos y operarios	171	0,9	46	0,9	91	0,8
Obreros y jornaleros	97	0,5	21	0,4	72	0,6
Trabajadores en servicios personales y ocupaciones afines	452	2,3	127	2,5	307	2,7
Amas de casa	11 089	57,2	3 132	61,2	7 448	66,3
Estudiantes	102	0,5	19	0,4	39	0,4
Rentistas	35	0,2	9	0,2	14	0,1
Pensionados o incapacitados	1 743	9,0	372	7,3	855	7,6
Desocupados	208	1,1	42	0,8	117	1,1
No se aplica	88	<i>a/</i>	234	<i>a/</i>	90	<i>a/</i>

NIVEL EDUCATIVO	INSTITUCION ^{1/}					
	UCR		ITCR		UNA	
	ABS.	REL.	ABS.	REL.	ABS.	REL.
Sin información	1 150	<i>a/</i>	-	<i>a/</i>	580	<i>a/</i>
<i>Cónyuge</i>	20 614	100,0	5 354	100,0	11 908	100,0
Profesionales, técnicos y ocupaciones afines	1 163	38,3	218	32,5	962	33,6
Gerentes, administradores y funcionarios de categoría directiva	194	6,4	44	6,6	133	4,6
Empleados de oficina y ocupaciones afines	389	12,8	71	10,6	348	12,2
Comerciantes, vendedores y ocupaciones afines	223	7,3	30	4,5	236	8,2
Agricultores, ganaderos, pescadores, cazadores, trabajadores forestales y ocupaciones afines	25	0,8	3	0,5	40	1,4
Conductores de medios de transporte y ocupaciones afines	84	2,8	4	0,6	142	5,0
Hilanderos, tejedores, tintoreros y ocupaciones afines	8	0,3	2	0,3	9	0,3
Otros artesanos y operarios	78	2,6	9	1,3	98	3,4
Obreros y jornaleros	84	2,8	5	0,7	113	3,9
Trabajadores en servicios personales y ocupaciones afines	82	2,7	17	2,5	85	3,0
Amas de casa	393	12,9	184	27,4	509	17,8
Estudiantes	192	6,3	67	10,0	119	4,2
Rentistas	3	0,1	-	-	2	0,1
Pensionados o incapacitados	35	1,2	5	0,7	18	0,6
Desocupados	81	2,7	12	1,8	50	1,7
No se aplica	17 038	<i>a/</i>	4 510	-	8 920	-
Sin información	542	<i>a/</i>	173	-	124	-

a/ Para el cálculo de los porcentajes no se consideró las categorías "no se aplica" y "sin información".

^{1/} No incluye la Universidad Estatal a Distancia.

FUENTE: Características sociodemográficas de los estudiantes de las Universidades Estatales. 1996 (OPES-05/97)

CUADRO N°1.4.16

**NUMERO DE ESTUDIANTES DE LAS INSTITUCIONES DE EDUCACION
SUPERIOR UNIVERSITARIA ESTATAL, POR PRINCIPAL FUENTE
DE INGRESO DE LA FAMILIA, SEGUN INSTITUCION. 1996
(Valores absolutos y relativos)**

PRINCIPAL FUENTE DE INGRESO DE LA FAMILIA	TOTAL	INSTITUCION			
		UCR	ITCR	UNA	UNED
Absoluto	50 499	20 614	5 354	11 908	12 623
Salarios	35 753	13 767	3 708	8 724	9 554
Actividades por cuenta propia	8 690	3 669	1 021	1 916	2 084
Pensiones	4 162	2 213	449	928	572
Rentas	432	262	47	82	41
Otra	714	347	77	171	119
Sin información	748	356	52	87	253
Relativo	100,0	100,0	100,0	100,0	100,0
Salarios	71,9	68,0	68,0	73,8	77,2
Actividades por cuenta propia	17,5	18,1	18,1	16,2	16,9
Pensiones	8,3	10,9	10,9	7,9	4,6
Rentas	0,9	1,3	1,3	0,7	0,3
Otras	1,4	1,7	1,7	1,4	1,0

FUENTE

idades Estatales. 1996 (OPES-05/97)

CUADRO N°1.4.17

**NUMERO DE ESTUDIANTES DE LAS INSTITUCIONES DE EDUCACION
SUPERIOR UNIVERSITARIA ESTATAL, POR PRINCIPAL SOSTEN
ECONOMICO DE LA FAMILIA, SEGUN INSTITUCION. 1996
(Valores absolutos y relativos)**

PRINCIPAL SOSTEN ECONO- MICO DE LA FAMILIA	TOTAL	INSTITUCION			
		UCR	ITCR	UNA	UNED
Absoluto	50 499	20 614	5 354	11 908	12 623
Padre	19 078	9 503	2 734	4 648	3 193
Madre	6 192	3 300	707	1 506	679
Ambos padres	4 959	2 181	774	1 147	857
Usted	7 392	2 056	502	1 935	2 899
Cónyuge o compañero	4 370	1 149	77	949	2 195
Ambos cónyuges	3 835	899	209	865	1 862
Otro	3 924	1 189	264	783	1 688
Sin información	749	337	87	75	250
Relativo	100,0	100,0	100,0	100,0	100,0
Padre	38,4	46,9	51,9	39,3	17,7
Madre	12,4	16,3	13,4	12,7	5,5
Ambos padres	10,0	10,7	14,7	9,7	6,9
Usted	14,8	10,1	9,5	16,4	23,5
Cónyuge o compañero	8,8	5,7	1,5	8,0	17,7
Ambos cónyuges	7,7	4,4	4,0	7,3	15,1
Otro	7,9	5,9	5,0	6,6	13,6

FUENTE

versidades Estatales. 1996 (OPES-05/97)

CUADRO N°1.4.18

**NUMERO DE ESTUDIANTES DE LAS INSTITUCIONES DE EDUCACION
SUPERIOR UNIVERSITARIA ESTATAL, POR PRINCIPAL FUENTE DE
FINANCIAMIENTO DE LOS ESTUDIOS SUPERIORES,
SEGUN INSTITUCION. 1996
(Valores absolutos y relativos)**

PRINCIPAL FUENTE DE FINANCIAMIENTO DE LOS ESTUDIOS SUPERIORES	TOTAL	INSTITUCION			
		UCR	ITCR	UNA	UNED
<u>Absoluto</u>	50 499	20 614	5 354	11 908	12 623
Usted	17 345	3 947	1 356	4 375	7 667
Padre	11 593	6 030	1 834	2 644	1 085
Madre	3 748	1 895	455	959	439
Ambos padres	3 871	1 841	696	941	393
Cónyuge o compañero	3 437	638	58	716	2 025
Beca	7 910	5 336	359	1 749	466
Préstamo	733	168	331	102	132
Otra	1 122	372	175	325	250
Sin información	740	387	90	97	166
<u>Relativo</u>	100,0	100,0	100,0	100,0	100,0
Usted	34,9	19,5	25,8	37,0	61,5
Padre	23,3	29,8	34,8	22,4	8,7
Madres	7,5	9,4	8,7	8,1	3,5
Ambos padres	7,8	9,1	13,2	8,0	3,2
Cónyuge o compañero	6,9	3,2	1,1	6,1	16,3
Beca	15,9	26,4	6,8	14,8	3,7
Préstamo	1,5	0,8	6,3	0,9	1,1
Otra	2,2	1,8	3,3	2,7	2,0

FUENTE

versidades Estatales. 1996 (OPES-05/97)

1.5 . Servicios Estudiantiles

CUADRO N° 1.5.1

**MATRICULA TOTAL, SOLICITANTES DE BECA Y
BECADOS DE LA UNIVERSIDAD DE COSTA RICA Y
LA UNIVERSIDAD NACIONAL, SEGUN AÑO.
1995, 1996 Y 1997**

CONCEPTO	NUMERO DE ESTUDIANTES, SEGUN AÑOS		
	1995	1996	1997
Universidad de Costa Rica			
Matrícula total	27 927	25 903	25 955
Solicitantes	15 503	14 151	13 647
Becados	14 496	13 407	13 125
Solicitantes/ matrícula	55,5	54,6	52,6
Becados/ matrícula	51,9	51,8	50,6
Becados/ solicitantes	93,5	94,7	96,2
Universidad Nacional			
Matrícula total	14 794	13 274	13 043
Solicitantes ^{1/}	7 075	7 057	7 860
Becados ^{1/}	6 071	6 024	6 836
Solicitantes/ matrícula	47,8	53,2	60,3
Becados/ matrícula	41,0	45,4	52,4
Becados/ solicitantes	85,8	85,4	87,0

1/ Corresponde a la Sede Omar Dengo.

FUENTE: UCR, Oficina de Atención Socioeconómica Estudiantil.
UNA, Departamento de Bienestar Estudiantil

GRAFICO N° 1.5.1
NUMERO DE ESTUDIANTES MATRICULADOS, SOLICITANTES DE BECAS Y BECADOS DE LA
UNIVERSIDAD DE COSTA RICA Y DE LA UNIVERSIDAD NACIONAL, POR AÑO. 1995, 1996 Y 1997

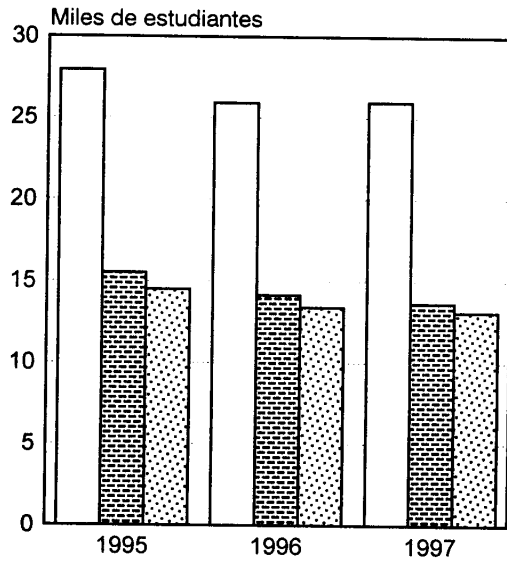

UCR

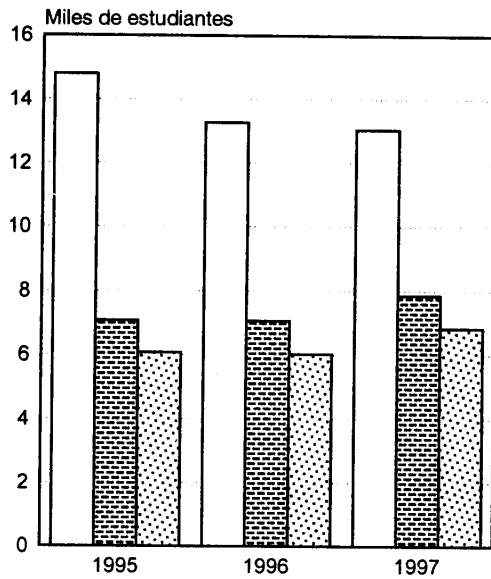

UNA

□ Matrícula ▨ Solicitantes ▩ Becados

FUENTE: Cuadro N° 1.51

CUADRO N°1.5.2

**BECAS OTORGADAS A ESTUDIANTES DE LA UNIVERSIDAD DE COSTA RICA EN EL I
CICLO LECTIVO, POR CATEGORIA DE BECA, SEGUN AÑO. 1995, 1996 Y 1997
(Valores absolutos y relativos)**

CATEGORIA DE BECA	BECAS OTORGADAS, SEGUN AÑOS					
	1995		1996		1997	
	ABS.	REL.	ABS.	REL.	ABS.	REL.
Total de Solicitantes	15 503	-	14 151	-	13 647	-
0 (sin exoneración) 1/	1 007	-	744	-	522	-
Becados	14 496	100,0	13 407	100,0	13 125	100,0
1 (12,50% de exoneración)	327	2,3	332	2,5	742	5,7
2 (25,00% de exoneración)	444	3,1	380	2,8	465	3,5
3 (37,50% de exoneración)	695	4,8	649	4,8	581	4,4
8 (47,50% de exoneración)	583	4,0	651	4,9	990	7,5
5 (58,33% de exoneración)	954	6,6	877	6,5	813	6,2
6 (75,00% de exoneración)	1 418	9,8	1 302	9,7	1 290	9,8
7 (81,25% de exoneración)	800	5,5	806	6,0	1 478	11,3
8 (87,50% de exoneración)	1 457	10,0	1 336	10,0	1 346	10,3
9 (93,75% de exoneración)	4 277	29,5	3 215	24,0	1 474	11,2
10 (100,00% de exoneración)	1 883	13,0	1 939	14,5	1 664	12,7
11 (100,00% de exoneración más ayuda)	1 658	11,4	1 920	14,3	2 282	17,4

1/ Corresponde al número de estudiantes que solicitaron beca y no se les concedió ningún tipo de exoneración.

FUENTE: UCR, Oficina de Atención Socioeconómica Estudiantil.

GRAFICO N° 1.5.2
NUMERO DE ESTUDIANTES BECADOS DE LA UNIVERSIDAD DE COSTA RICA,
POR CATEGORIA DE BECA, SEGUN AÑO. 1995, 1996 Y 1997

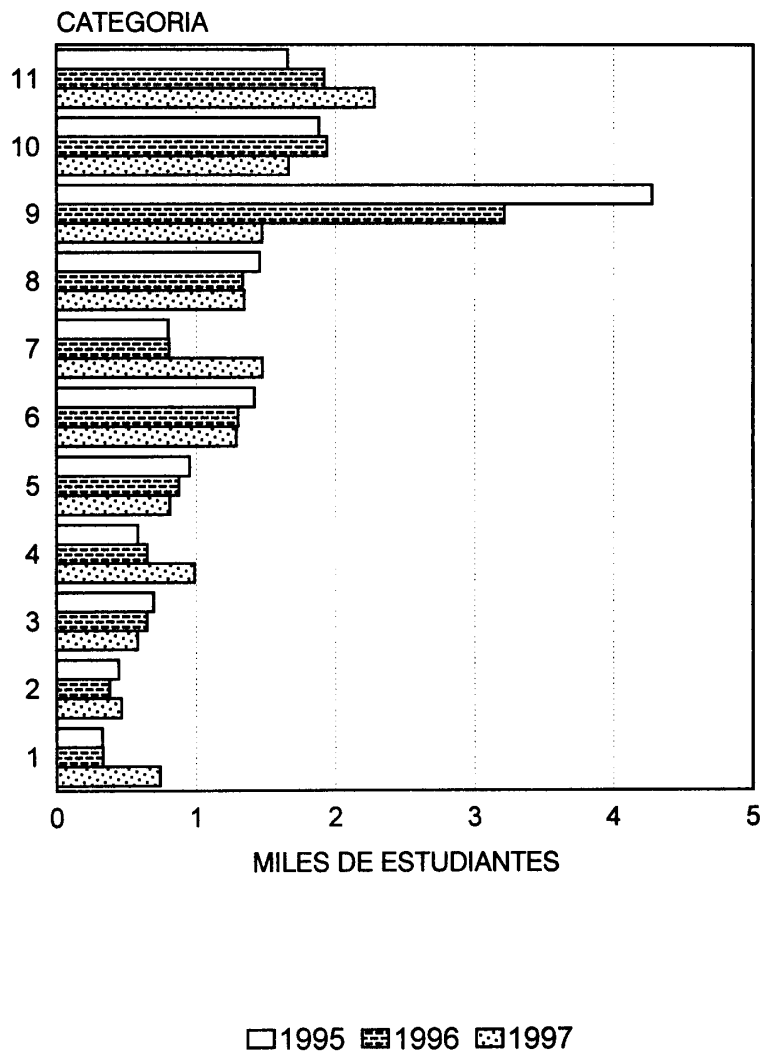

FUENTE: Cuadro N° 1.5.2

CUADRO N° 1.5.3

ESTUDIANTES DE LA UNIVERVERSIDAD DE COSTA RICA 1/ UBICADOS EN RESI- DENCIAS ESTUDIANTILES EN EL I CICLO LECTIVO, POR SEDE DE ESTUDIOS, SEGUN AÑO. 1996 Y 1997

SEDE	NUMERO DE ESTUDIANTES	
	1996	1997
Total	308	545
Rodrigo Facio	109	230
San Ramón	95	120
Atlántico	29	57
Guanacaste	75	117
Puntarenas	-	7
Limón	-	14

1/ El servicio de Residencias Estudiantiles se brinda -según las disponibilidades- a los estudiantes que cuentan con categoría de beca 9, 10 y 11 y lo soliciten.

FUENTE: UCR, Oficina de Atención Socioeconómica Estudiantil.

CUADRO N° 1.5.4

**NUMERO DE BECAS OTORGADAS A LOS ESTUDIANTES DEL INSTITUTO
TECNOLOGICO DE COSTA RICA EN EL I CICLO LECTIVO. 1995, 1996 Y 1997
(Valores absolutos y relativos)**

TIPO DE BECA	BECAS OTORGADAS, SEGUN AÑOS					
	1995		1996		1997	
	ABS.	REL.	ABS.	REL.	ABS.	REL.
Total	660	100,0	955	100,0	1.126	100,0
Primeros promedios de Colegio, puntajes de admisión, ganadores de concursos, jornadas científicas y certámenes	374	56,7	348	36,4	494	43,9
Por participación destacada:						
Cultural	27	4,1	20	2,1	22	2,0
Deportiva	60	9,1	52	5,4	81	7,2
Estudiantil	39	5,9	24	2,5	46	4,1
Honor	26	3,9	27	2,8	22	2,0
Dependiente	24	3,6	34	3,6	30	2,7
Beca Mauricio Campos	101	15,3	100	10,5	79	7,0
Beca Egresados de Colegio Científico	9	1,4	9	0,9	11	1,0
Horas estudiante / horas asistente (Tutorías)	-	-	341	35,7	341	30,3

FUENTE: ITCR, Departamento de Trabajo Social y Salud.

CUADRO N°1.5.5

**NUMERO DE ESTUDIANTES FINANCIADOS DEL INSTITUTO TECNOLOGICO DE COSTA RICA,
POR SEDE, SEGUN SEMESTRE Y AÑO. 1995, 1996 Y 1997
(Valores absolutos y relativos)**

SEDE	NUMERO DE ESTUDIANTES, SEGUN AÑOS											
	1995				1996				1997			
	I SEMESTRE		II SEMESTRE		I SEMESTRE		II SEMESTRE		I SEMESTRE		II SEMESTRE	
	ABS.	REL.	ABS.	REL.	ABS.	REL.	ABS.	REL.	ABS.	REL.	ABS.	REL.
Total	558	100,0	539	100,0	483	100,0	416	100,0	525	100,0	493	100,0
Cartago	463	83,0	445	82,6	397	82,2	354	85,1	448	85,3	416	84,4
San José	12	2,2	16	3,0	14	2,9	10	2,4	9	1,7	11	2,2
San Carlos	83	14,9	78	14,5	72	14,9	52	12,5	68	13,0	66	13,4

FUENTE: ITCR, Departamento de Trabajo Social y Salud

CUADRO Nº 1.5.6

**NUMERO DE ESTUDIANTES ATENDIDOS EN ALGUNOS DE LOS
SERVICIOS DE SALUD QUE OFRECE EL INSTITUTO
TECNOLOGICO DE COSTA RICA, POR TIPO DE SERVICIO,
SEGUN AÑO. 1995, 1996 Y 1997**

TIPO DE SERVICIO	NUMERO DE ESTUDIANTES, SEGUN AÑOS		
	1995	1996	1997
Consulta Médica Estudiantes	3 184	3 505	2 969
Consulta Odontológica, por tratamiento			
Exámenes Clínicos	354	220	330
Radiografías	548	385	592
Cavid. amalgama	912	980	1 254
Cavid. resina	220	180	289
Total Superficies	2 375	2 610	3 080
Exodoncia	39	-	42
Endodoncia	166	159	80
Raspados	237	240	-
Pulidos periodontales	162	223	-
Cirugías	29	40	17
Tratamientos terminados	49	80	-
Otras Intervenciones	145	80	469

FUENTE: ITCR, Departamento de Trabajo Social y Salud

CUADRO N°1.5.7

**BECAS OTORGADAS A ESTUDIANTES DE LA
UNIVERSIDAD NACIONAL, POR CATEGORIA DE BECA,
SEGUN SEDES. 1995
(Valores absolutos y relativos)**

CATEGORIA DE BECA	BECAS OTORGADAS, SEGUN SEDES			
	SEDE		SEDE	
	OMAR DENGO		CHOROTEGA	
	ABS.	REL.	ABS.	REL.
Total Solicitantes	7 075	-	481	-
0 (sin exoneración ^{1/})	1 004	-	55	-
Total Becados	6 071	100,0	426	100,0
1 (25% de exoneración)	79	1,3	6	1,4
2 (50% de exoneración)	159	2,6	17	4,0
3 (75% de exoneración)	929	15,3	17	4,0
4 (100% de exoneración)	4 904	80,8	386	90,6

1/ Corresponde al número de estudiantes que solicitaron beca y no se les concedió ningún tipo de exoneración.

FUENTE: UNA, Departamento de Bienestar Estudiantil.

CUADRO N°1.5.8

**BECAS OTORGADAS A ESTUDIANTES DE LA UNIVERSIDAD NACIONAL,
POR CATEGORIA DE BECA, SEGUN SEDES. 1996
(Valores absolutos y relativos)**

CATEGORIA DE BECA	BECAS OTORGADAS, SEGUN SEDES					
	SEDE OMAR DENGO		SEDE CHOROTEGA		SEDE BRUNCA	
	ABS.	REL.	ABS.	REL.	ABS.	REL.
Total Solicitantes	7 037	-	497	-	310	-
0 (sin exoneración ^{1/})	1 013	-	47	-	228	-
Total Becados	6 024	100,0	450	100,0	82	100,0
1 (10% de exoneración)	4	0,1	47	10,4	62	75,6
2 (20% de exoneración)	9	0,2	-	-	-	-
3 (30% de exoneración)	66	1,1	2	0,4	-	-
4 (40% de exoneración)	12	0,2	-	-	1	1,2
5 (50% de exoneración)	126	2,1	16	3,6	3	3,7
6 (60% de exoneración)	3	-	-	-	2	2,4
7 (70% de exoneración)	12	0,2	5	1,1	6	7,3
8 (80% de exoneración)	657	10,9	6	1,3	3	3,7
9 (90% de exoneración)	14	0,2	3	0,7	3	3,7
10 (100% de exoneración)	5 121	85,0	371	82,4	2	2,4

^{1/} Corresponde al número de estudiantes que solicitaron beca y no se les concedió ningún tipo de exoneración.

FUENTE: UNA, Departamento de Bienestar Estudiantil.

CUADRO N°1.5.9

**BECAS OTORGADAS A ESTUDIANTES DE LA UNIVERSIDAD NACIONAL,
POR CATEGORIA DE BECA, SEGUN SEDES. 1997
(Valores absolutos y relativos)**

CATEGORIA DE BECA	BECAS OTORGADAS, SEGUN SEDES					
	SEDE OMAR DENGO		SEDE CHOROTEGA		SEDE BRUNCA	
	ABS.	REL.	ABS.	REL.	ABS.	REL.
Total Solicitantes	7 860	-	412	-	497	-
0 (sin exoneración ^{1/})	1 024	-	36	-	47	-
Total Becados	6 836	100,0	376	100,0	450	100,0
1 (10% de exoneración)	24	0,4	-	-	47	10,5
2 (20% de exoneración)	28	0,4	2	0,5	-	-
3 (30% de exoneración)	66	1,0	-	-	2	0,4
4 (40% de exoneración)	81	1,2	6	1,6	-	-
5 (50% de exoneración)	101	1,5	-	-	16	3,6
6 (60% de exoneración)	285	4,2	15	4,0	-	-
7 (70% de exoneración)	44	0,6	7	1,9	5	1,1
8 (80% de exoneración)	514	7,5	21	5,6	6	1,3
9 (90% de exoneración)	51	0,7	3	0,8	3	0,7
10 (100% de exoneración)	5 642	82,5	322	85,6	371	82,4

^{1/} Corresponde al número de estudiantes que solicitaron beca y no se les concedió ningún tipo de exoneración.

FUENTE: UNA, Departamento de Bienestar Estudiantil.

CUADRO N°1.5.10

**NUMERO DE ESTUDIANTES ATENDIDOS EN LOS SERVICIOS
SOCIOECONOMICOS DE LA UNIVERSIDAD NACIONAL,
POR SERVICIO, SEGUN AÑO. 1995, 1996 Y 1997
(Valores absolutos y relativos)**

SERVICIO	NUMERO DE ESTUDIANTES, SEGUN AÑO					
	1995		1996		1977	
	ABS.	REL.	ABS.	REL.	ABS.	REL.
TOTAL	1.199	100,0	1 156	100,0	1 223	100,0
Beca Omar Dengo	75	6,3	56	4,8	67	5,5
Beca Luis Felipe	496	41,4	432	37,4	436	35,7
Residencia Omar Dengo	60	5,0	63	5,4	75	6,1
Residencia Luis Felipe González	72	6,0	100	8,7	108	8,8
Ayuda económica	224	18,7	292	25,3	355	29,0
Estudiante Asistente	194	16,2	213	18,4	132	10,8
Horas Estudiante	78	6,5	-	-	40	3,3
Préstamos	-	-	-	-	10	0,8

FUENTE: UNA, Departamento de Bienestar Estudiantil.

CUADRO N°1.5.11

**BECAS OTORGADAS A LOS ESTUDIANTES DE LA UNIVERSIDAD ESTATAL A
DISTANCIA, I CICLO LECTIVO, POR CATEGORIA DE BECA, SEGUN AÑO.
1995, 1996 Y 1997
(Valores absolutos y relativos)**

CATEGORIA DE BECA	BECAS OTORGADAS POR AÑO					
	1995		1996		1997	
	ABS.	REL.	ABS.	REL.	ABS.	REL.
Total Becados	1.276	100,0	1.176	100,0	1.138	100,0
A (100% de exoneración más ayuda)	9	0,7	8	0,7	8	0,7
B (100% de exoneración)	665	52,1	472	40,1	438	38,5
C (50% de exoneración)	479	37,5	464	39,5	516	45,3
D (25% de exoneración)	95	7,4	228	19,4	176	15,5
10% de exoneración	28	2,2	4	0,3	-	-

FUENTE: UNED, Oficina de Bienestar Estudiantil.

CUADRO N°1.5.12

**BECAS OTORGADAS A LOS ESTUDIANTES DE LA UNIVERSIDAD
ESTATAL A DISTANCIA, I CICLO LECTIVO, POR CENTRO
UNIVERSITARIO, SEGUN AÑO. 1995, 1996 Y 1997
(Valores absolutos y relativos)**

CENTRO UNIVERSITARIO	BECAS OTORGADAS POR AÑO					
	1995		1996		1997	
	ABS.	REL.	ABS.	REL.	ABS.	REL.
TOTAL	1.276	100,0	1.176	100,0	1.138	100,0
Alajuela	57	4,5	71	6,0	70	6,2
Atenas	-	-	3	0,3	11	1,0
Cañas	22	1,7	35	3,0	30	2,6
Cartago	71	5,6	60	5,1	55	4,8
Ciudad Neily	8	0,6	11	0,9	3	0,3
Guápiles	15	1,2	12	1,0	22	1,9
Heredia	55	4,3	38	3,2	55	4,8
Jicaral	17	1,3	12	1,0	4	0,4
La Reforma	16	1,3	18	1,5	18	1,6
Liberia	15	1,2	10	0,9	8	0,7
Limón	20	1,6	22	1,9	11	1,0
Nicoya	35	2,7	47	4,0	35	3,1
Orotina	47	3,7	33	2,8	25	2,2
Palmar Norte	2	0,2	-	-	-	-
Palmares	167	13,1	182	15,5	150	13,2
Puntarenas	40	3,1	24	2,0	26	2,3
Puriscal	80	6,3	42	3,6	31	2,7
Quepos	-	-	1	0,1	8	0,7
San Carlos	48	3,8	33	2,8	41	3,6
San Isidro	87	6,8	66	5,6	60	5,3
San José	330	25,9	282	24,0	296	26,0
San Marcos	10	0,8	9	0,8	18	1,6
San Vito	10	0,8	9	0,8	13	1,1
Santa Cruz	15	1,2	36	3,1	47	4,1
Siquirres	6	0,5	23	2,0	14	1,2
Turrialba	98	7,7	92	7,8	78	6,9
Tilarán	-	-	-	-	2	0,2
Upala	4	0,3	5	0,4	7	0,6
Sin información	1	0,1	-	-	-	-

FUENTE: UNED, Oficina de Bienestar Estudiantil

GRAFICO N° 1.5.3
NUMERO DE ESTUDIANTES BECADOS DE LA UNIVERSIDAD ESTATAL A
DISTANCIA, POR CATEGORIA DE BECA, SEGUN AÑO. 1995, 1996 Y 1997

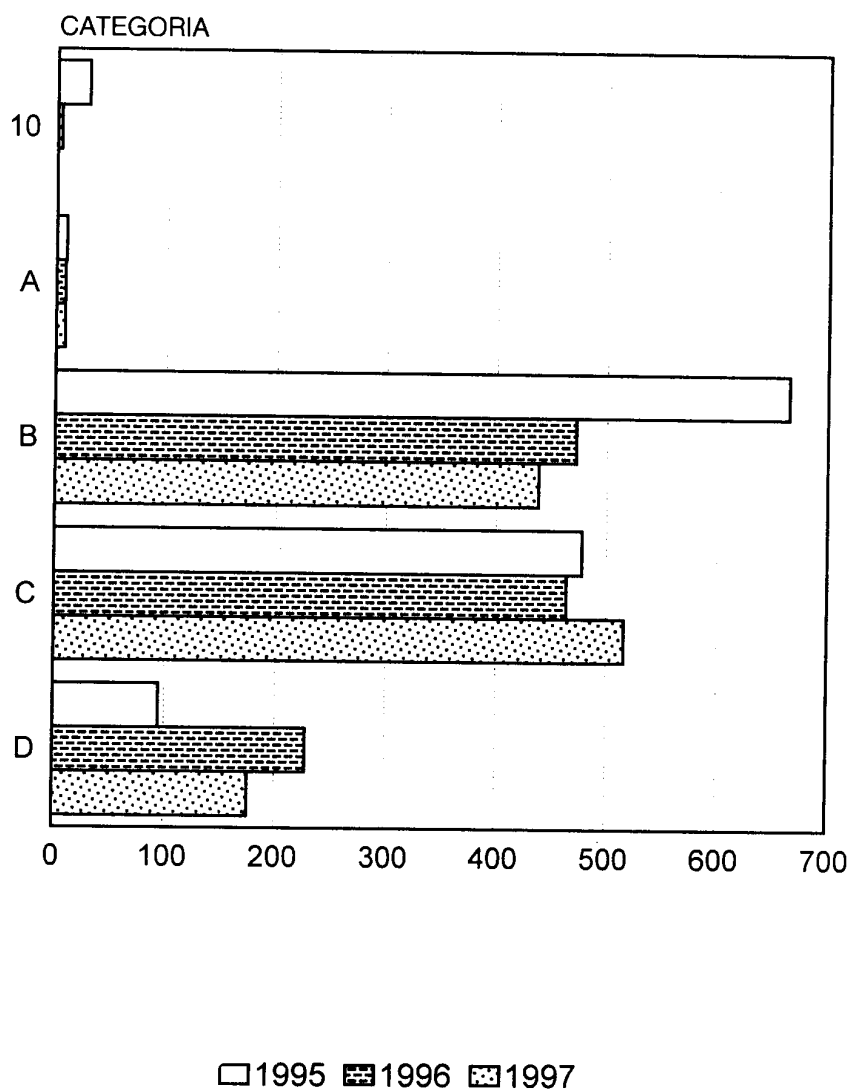

FUENTE: Cuadro N° 1.5.12

CUADRO N°1.5.13

NUMERO Y MONTO DE PRESTAMOS OTORGADOS POR LA COMISION DE PREST
LA EDUCACION A ESTUDIANTES DE LAS INSTITUCIONES DE EDUCACION SI
POR INSTITUCION. 1995

INSITUCION	MONTO (E)	
	NUMERO DE PRESTAMOS	TOTAL
TOTAL	1 947	828 112 000
Educación Superior Universitaria	1 717	774 521 000
Grado y Pregrado	1 521	661 782 000
Universidades Estatales	210	84 320 000
Universidad de Costa Rica	118	47 645 000
Instituto Tecnológico de Costa Rica	58	27 865 000
Universidad Nacional	26	6 870 000
Universidad Estatal a Distancia	8	1 940 000
Universidades Privadas	1 308	573 842 000
Universidad Autónoma de Centro América	168	77 782 000
Universidad Latinoamericana de Ciencia Y Tecnología	119	53 884 000
Universidad Panamericana	129	51 400 000
Universidad Internacional de las Américas	55	27 412 000
Universidad Latina de Costa Rica	553	246 312 000
Universidad Interamericana de Costa Rica	45	17 550 000
Universidad Adventista de Centro América	27	6 779 000
Universidad Central Costarricense	10	3 935 000
Universidad Hispanoamericana	58	25 194 000
Universidad de San José	9	4 969 000
Universidad Veritas	28	10 680 000
Universidad Libre de Costa Rica	7	3 806 000
Universidad Fidelitas	67	31 144 000
Universidad Americana	25	9 112 000
Universidad Católica Anselmo Llorente y La Fuente	5	2 029 000
Universidad Federada	2	997 000
Universidad de Iberoamérica	1	857 000
Otras Instituciones	3	3 620 000
Escuela de Agricultura Región del Trópico Húmedo	3	3 620 000
Posgrado	196	112 739 000
Universidades Estatales	27	15 028 000
Universidad de Costa Rica	12	6 167 000
Instituto Tecnológico de Costa Rica	4	1 993 000
Universidad Nacional	10	6 523 000
Universidad Estatal a Distancia	1	345 000
Universidades Privadas	114	56 083 000

INSITUCION	MONTO (EN COLONES)		
	NUMERO DE PRESTAMOS	TOTAL	PROMEDIO POR ESTUDIANTE
Universidad Latinoamericana de Ciencia y Tecnología	14	8 050 000	575 000
Universidad Interamericana de Costa Rica	12	6 310 000	525 833
Universidad Latina de Costa Rica	75	37 728 000	503 040
Universidad Panamericana	1	453 000	453 000
Universidad Autónoma de Centro América	2	958 000	479 000
Universidad La Salle	10	2 584 000	258 400
Otras Instituciones	55	41 628 000	756 873
Instituto Centroamericano de Adm. de Empresas	11	13 200 000	1200 000
Universidad de Costa Rica-National University	44	28 428 000	646 091
Educación Superior Parauniversitaria	230	53 591 000	233 004

FUENTE: Departamento de Planificación, CONAPE

CUADRO N°1.5.14

**NUMERO Y MONTO DE PRESTAMOS OTORGADOS POR LA COMISION NACIONAL DE PRESTAMOS
PARA LA EDUCACION A ESTUDIANTES DE LAS INSTITUCIONES DE EDUCACION SUPERIOR,
POR INSTITUCION. 1996**

INSITUCION	MONTO (EN COLONES)		
	NUMERO DE PRESTAMOS	TOTAL	PROMEDIO POR ESTUDIANTE
TOTAL	2 678	1517 278 000	566 571
Educación Superior Universitaria	2 487	1467 847 000	590 208
Grado y Pregrado	2 224	1291 669 000	580 786
Universidades Estatales	321	159 536 000	496 997
Universidad de Costa Rica	199	101 965 000	512 387
Instituto Tecnológico de Costa Rica	51	27 736 000	543 843
Universidad Nacional	53	22 822 000	430 604
Universidad Estatal a Distancia	18	7 013 000	389 611
Universidades Privadas	1 899	1127 120 000	593 533
Universidad Autónoma de Centro América	311	204 680 000	658 135
Universidad Latinoamericana de Ciencia y Tecnología	113	64 053 000	566 841
Universidad Panamericana	105	56 799 000	540 943
Universidad Internacional de las Américas	75	54 212 000	722 827
Universidad Latina de Costa Rica	717	406 267 000	566 621
Universidad Interamericana de Costa Rica	39	22 717 000	582 487
Universidad Adventista de Centro América	11	6 013 000	546 636
Universidad Central Costarricense	20	10 122 000	506 100
Universidad Hispanoamericana	73	42 534 000	582 658
Universidad de San José	73	37 415 000	512 534
Universidad Veritas	74	50 101 000	677 041
Universidad Libre de Costa Rica	9	5 114 000	568 222
Universidad Fidelitas	87	47 479 000	545 736
Universidad Americana	48	26 308 000	548 083
Universidad Católica Anselmo Llorente y La Fuente	9	4 171 000	463 444
Universidad Federada	46	22 711 000	493 717
Universidad de Iberoamérica	46	40 292 000	875 913
Universidad del Diseño	7	6 920 000	988 571
Universidad La Salle	7	5 753 000	821 857
Universidad de Ciencias Administrativas San Marcos	5	2 296 000	459 200
Universidad Santa Lucía	13	5 984 000	460 308
Universidad Braulio Carrillo	1	460 000	460 000
Universidad Magister	2	998 000	499 000
Universidad Florencio del Castillo	8	3 721 000	465 125
Otras Instituciones	4	5 013 000	1253 250
Escuela de Agricultura Región del Trópico Húmedo	4	5 013 000	1253 250
Posgrado	263	176 178 000	669 878
Universidades Estatales	101	75 608 000	748 594

INSITITUCION	NUMERO DE PRESTAMOS	MONTO (EN COLONES)	
		TOTAL	PROMEDIO POR ESTUDIANTE
Universidad de Costa Rica	62	47 603 000	767 790
Instituto Tecnológico de Costa Rica	22	16 756 000	761 636
Universidad Nacional	13	8 646 000	665 077
Universidad Estatal a Distancia	4	2 603 000	650 750
Universidades Privadas	141	77 935 000	552 730
Universidad Latinoamericana de Ciencia y Tecnología	14	10 327 000	737 643
Universidad Interamericana de Costa Rica	21	12 234 000	582 571
Universidad Latina de Costa Rica	98	50 639 000	516 724
Universidad Panamericana	1	300 000	300 000
Universidad Hispanoamericana	5	2 960 000	592 000
Universidad para la Cooperación Internacional	2	1 475 000	737 500
Otras Instituciones	21	22 635 000	1077 857
Instituto Centroamericano de Adm. de Empresas	12	14 315 000	1192 917
Centro Agron. Tropical para la Invest. y la Enseñanza	1	1 000 000	1000 000
Instituto Centroamericano de Administración Pública	8	7 320 000	915 000
Educación Superior Parauniversitaria	191	49 431 000	258 801

FUENTE: Departamento de Planificación, CONAPE

CUADRO N°1.5.15

**NUMERO Y MONTO DE PRESTAMOS OTORGADOS POR LA COMISION NACIONAL DE PRESTAMOS
PARA LA EDUCACION A ESTUDIANTES DE LAS INSTITUCIONES DE EDUCACION SUPERIOR,
POR INSTITUCION. 1997**

INSITITUCION	MONTO (EN COLONES)		
	NUMERO DE PRESTAMOS	TOTAL	PROMEDIO POR ESTUDIANTE
TOTAL	3 584	2671 299 492	745 340
Educación Superior Universitaria	3 461	2632 421 492	760 596
Grado y Pregrado	3 262	2460 623 321	754 330
Universidades Estatales	460	269 076 000	584 948
Universidad de Costa Rica	285	176 783 000	620 291
Instituto Tecnológico de Costa Rica	52	33 383 000	641 981
Universidad Nacional	83	42 283 000	509 434
Universidad Estatal a Distancia	40	16 627 000	415 675
Universidades Privadas	2 794	2179 921 321	780 215
Universidad Autónoma de Centro América	383	288 401 000	753 005
Universidad Latinoamericana de Ciencia y Tecnología	158	115 811 000	732 981
Universidad Panamericana	125	85 651 000	685 208
Universidad Internacional de las Américas	96	89 845 400	935 890
Universidad Latina de Costa Rica	1 155	819 450 800	709 481
Universidad Interamericana de Costa Rica	56	38 450 000	686 607
Universidad Adventista de Centro América	11	8 718 000	792 545
Universidad Central Costarricense	16	9 513 000	594 563
Universidad Hispanoamericana	157	114 325 000	728 185
Universidad de San José	165	106 825 000	647 424
Universidad Veritas	117	98 144 000	838 838
Universidad Libre de Costa Rica	30	14 223 000	474 100
Universidad Fidelitas	99	66 730 000	674 040
Universidad Americana	60	35 532 000	592 200
Universidad Católica Anselmo Llorente y La Fuente	44	29 812 000	677 545
Universidad Federada	73	45 743 000	626 616
Universidad de Iberoamérica	49	51 160 000	1044 082
Universidad Florencio del Castillo	95	51 600 000	543 158
Universidad Santa Lucía	73	41 364 000	566 630
Universidad Magister	32	19 934 121	622 941
Universidad La Salle	14	12 662 000	904 429
Universidad de Ciencias Administrativas San Marcos	25	12 295 000	491 800
Universidad Castro Carazo	24	12 305 000	512 708
Universidad del Diseño	6	5 900 000	983 333
Universidad del Valle	9	4 788 000	532 000
Universidad Braulio Carrillo	1	739 000	739 000
Otras Instituciones	8	11 626 000	1453 250
Escuela de Agricultura Región del Trópico Húmedo	8	11 626 000	1453 250

INSITITUCION	MONTO (EN COLONES)		
	NUMERO DE PRESTAMOS	TOTAL	PROMEDIO POR ESTUDIANTE
Posgrado	199	171 798 171	863 307
Universidades Estatales	90	73 028 000	811 422
Universidad de Costa Rica	59	49 534 000	839 559
Instituto Tecnológico de Costa Rica	11	8 694 000	790 364
Universidad Nacional	17	12 925 000	760 294
Universidad Estatal a Distancia	3	1 875 000	625 000
Universidades Privadas	103	81 199 171	788 341
Universidad Latinoamericana de Ciencia y Tecnología	16	15 358 171	959 886
Universidad Interamericana de Costa Rica	11	6 273 000	570 273
Universidad Latina de Costa Rica	61	39 245 000	643 361
Universidad Libre de Costa Rica	3	2 665 000	888 333
Universidad Autónoma de Centro América	5	3 354 000	670 800
Universidad La Salle	7	2 635 000	376 429
Universidad de Cooperación Internacional	6	5 666 000	944 333
Universidad Veritas	3	1 262 000	420 667
Universidad Santa Lucía	2	1 252 000	626 000
Universidad Americana	2	1 238 000	619 000
Universidad Anselmo Llorente y la Fuente	1	500 000	500 000
Universidad Hispanoamericana	1	400 000	400 000
Universidad Federada	1	337 000	337 000
Universidad Libre de Derecho	1	1 014 000	1014 000
Otras Instituciones	6	17 571 000	2928 500
Instituto Centroamericano de Adm. de Empresas	5	6 574 000	1314 800
Centro Agron. Tropical para la Invest. y la Enseñanza	1	950 000	950 000
Instituto Centroamericano de Administración Pública	10	10 047 000	1004 700
Educación Superior Parauniversitaria	123	38 878 000	316 081

FUENTE: Departamento de Planificación, CONAPE

GRAFICO N° 1.5.4
NUMERO Y MONTO DE LOS PRESTAMOS OTORGADOS POR LA COMISION NACIONAL DE PRESTAMOS
PARA LA EDUCACION, POR SECTOR UNIVERSITARIO, SEGUN AÑOS. 1995, 1996 y 1997

NUMERO DE PRESTAMOS

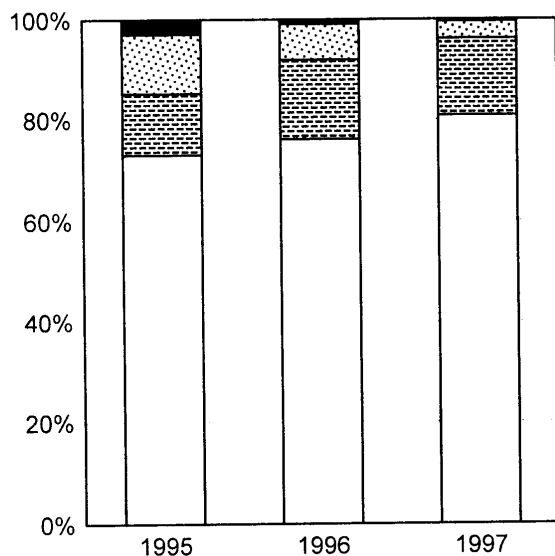

MONTOS DE LOS PRESTAMOS

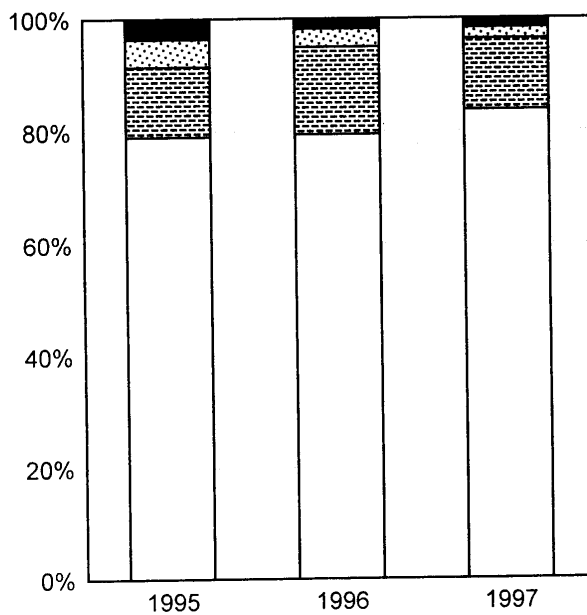

□ PRIVADO ▨ ESTATAL ▩ PARAUNIV. ■ OTRAS INST.

FUENTE: Cuadros N° 1.5.13, 1.5.14 y 1.5.15

GRAFICO N° 1.5.5
 NUMERO DE PRESTAMOS OTORGADOS POR LA COMISION NACIONAL DE PRESTAMOS PARA
 LA EDUCACION A LOS ESTUDIANTES DE LAS UNIVERSIDADES ESTATALES, POR AÑO,
 SEGUN UNIVERSIDAD. 1995, 1996 Y 1997

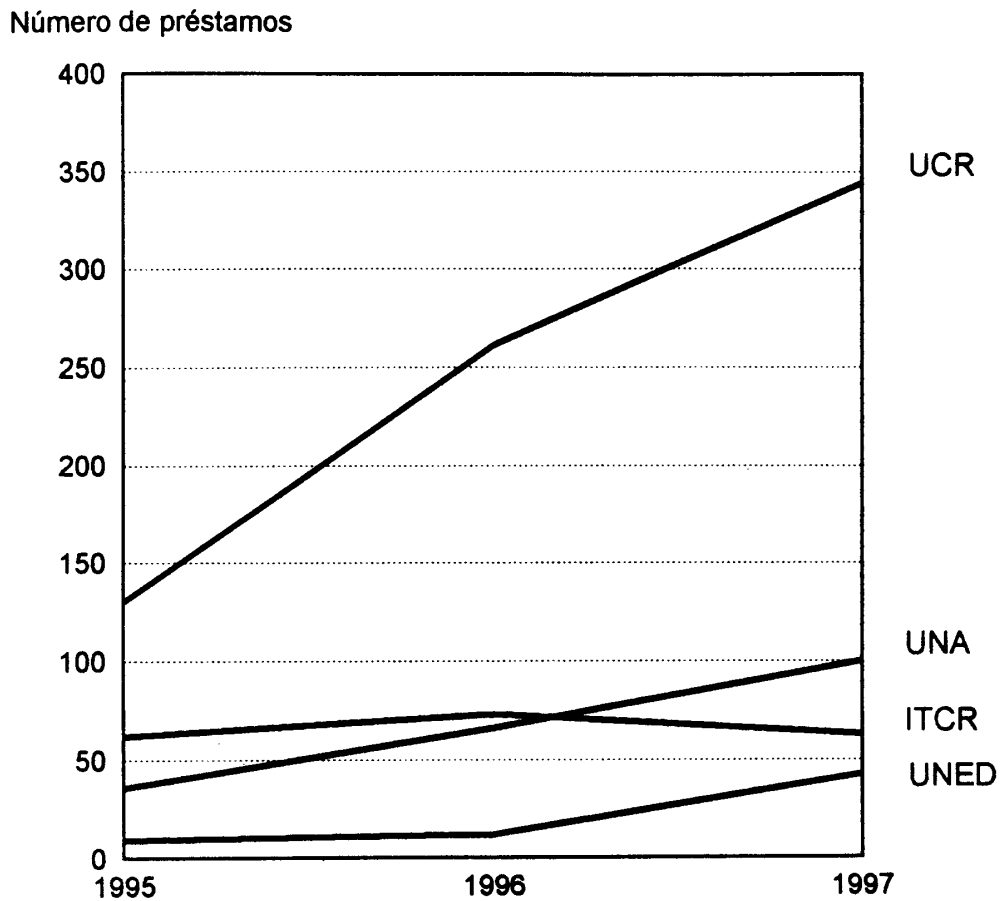

FUENTE: Cuadros N° 1.5.13, 1.3.14 y 1.5.15

GRAFICO N° 1.5.6
NUMERO DE PRESTAMOS OTORGADOS POR LA COMISION NACIONAL DE PRESTAMOS PARA LA EDUCACION, POR SECTO, SEGUN NIVEL ACADEMICO. 1997

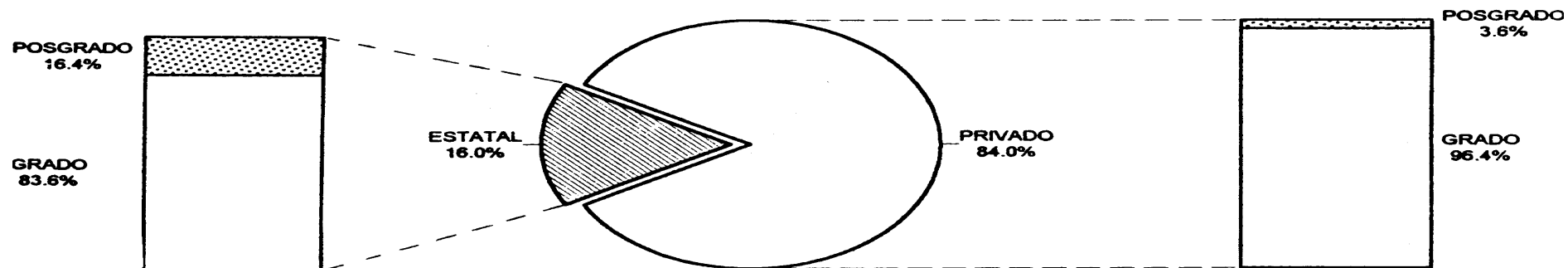

JTE: Cuadro N° 1.5.15

CAPÍTULO II

PERSONAL UNIVERSITARIO

CUADRO N°2.1.1

**CLASIFICACION DE PLAZAS PRESUPUESTADAS EQUIVALENTES A TIEMPO COMPLETO
DE LAS UNIVERSIDADES ESTATALES PARA EL PERIODO 1995-1997
(Valores absolutos y relativos)**

INSTITUCION Y TIPO DE PERSONAL	1995		1996		1997	
	Absoluto	Relativo	Absoluto	Relativo	Absoluto	Relativo
TOTAL	8 371,18	100,00%	8 256,58	100,00%	8 317,53	100,00%
Académicos	3 807,50	45,48%	3 722,57	45,09%	3 759,68	45,20%
Apoyo académico, acción social y bienestar estudiantil	1 766,03	21,10%	1 750,82	21,20%	1 759,21	21,15%
Administrativos	2 797,65	33,42%	2 783,19	33,71%	2 798,64	33,65%
Universidad de Costa Rica	4 648,41	100,00%	4 614,05	100,00%	4 624,13	100,00%
Académicos	2 113,12	45,46%	2 096,94	45,45%	2 111,56	45,66%
Apoyo económico, acción social y bienestar estudiantil	1 031,34	22,19%	1 031,62	22,36%	1 030,13	22,28%
Administrativos	1 503,95	32,35%	1 485,49	32,19%	1 482,44	32,06%
Instituto Tecnológico de Costa Rica	943,65	100,00%	954,40	100,00%	942,40	100,00%
Académicos	404,88	42,90%	412,13	43,18%	405,75	43,05%
Apoyo académico, acción social y bienestar estudiantil	211,82	22,45%	211,32	22,14%	207,70	22,04%
Administrativos	326,95	34,65%	330,95	34,68%	328,95	34,91%
Universidad Nacional	2 086,50	100,00%	2 031,25	100,00%	2 096,62	100,00%
Académicos	1 032,00	49,46%	989,00	48,69%	1 022,37	48,76%
Apoyo académico, acción social y bienestar estudiantil	309,75	14,85%	296,00	14,57%	311,00	14,83%
Administrativos	744,75	35,69%	746,25	36,74%	763,25	36,40%
Universidad Estatal a Distancia	692,62	100,00%	656,88	100,00%	654,38	100,00%
Académicos	257,50	37,18%	224,55	34,18%	220,25	33,62%
Apoyo académico, acción social y bienestar estudiantil	213,12	37,18%	211,88	32,26%	210,38	32,15%
Administrativos	222,00	32,05%	220,50	33,57%	224,00	34,23%

FUENTE: Clasificación del personal de las Instituciones de Educación Superior Universitaria Estatal. Julio de 1998
Subcomisión de Clasificación del Personal Universitario.
Oficina de Planificación de la Educación Superior. OPES-CONARE

GRAFICO N° 2.1.1
COMPOSICION RELATIVA DE LAS PLAZAS PRESUPUESTADAS EQUIVALENTES A TIEMPO COMPLETO, DE LAS INSTITUCIONES DE EDUCACION SUPERIOR UNIVERSITARIA ESTATAL, POR TIPO DE PERSONAL, SEGUN AÑOS. 1995, 1996 Y 1997.

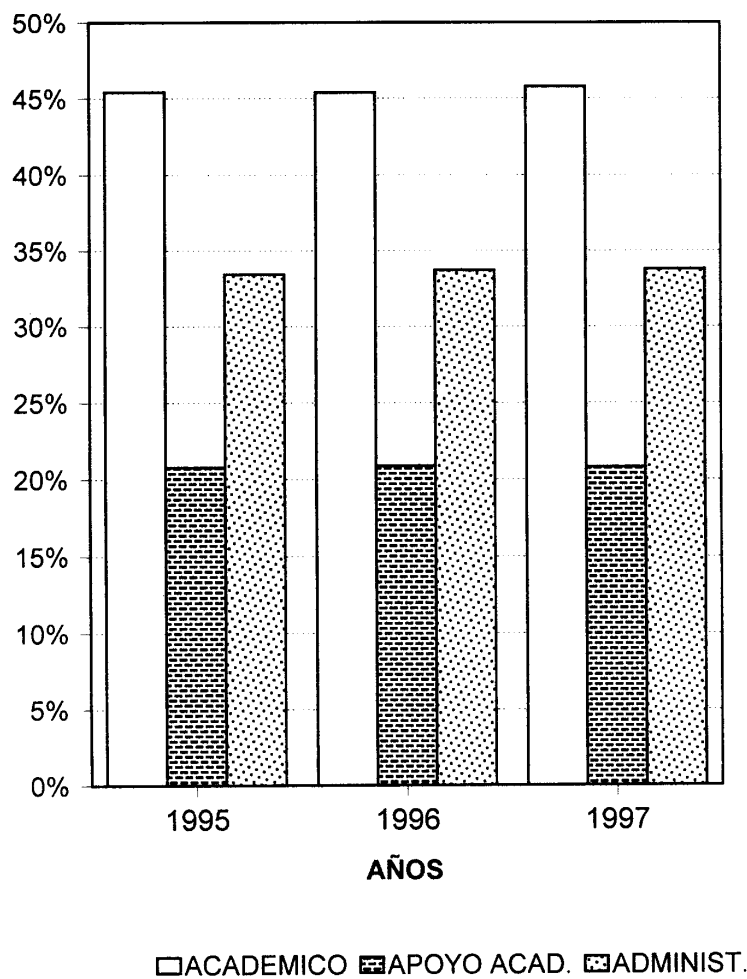

FUENTE: Cuadro N° 2.1.1

GRAFICO N° 2.1.2
COMPOSICION RELATIVA DE LAS PLAZAS PRESUPUESTADAS EQUIVALENTES A TIEMPO
COMPLETO DE LAS INSTITUCIONES DE EDUCACION SUPERIOR UNIVERSITARIA
ESTATAL, SEGUN TIPO DE PERSONAL. 1997



GRAFICO N° 2.1.3
COMPOSICION RELATIVA DE LAS PLAZAS PRESUPUESTADAS EQUIVALENTES A
TIEMPO COMPLETO, DE LAS INSTITUCIONES DE EDUCACION SUPERIOR
UNIVERSITARIA ESTATAL, POR TIPO DE FUNCION. 1997



FUENTE: Cuadro N° 2.1.1

GRAFICO N° 2.1.4

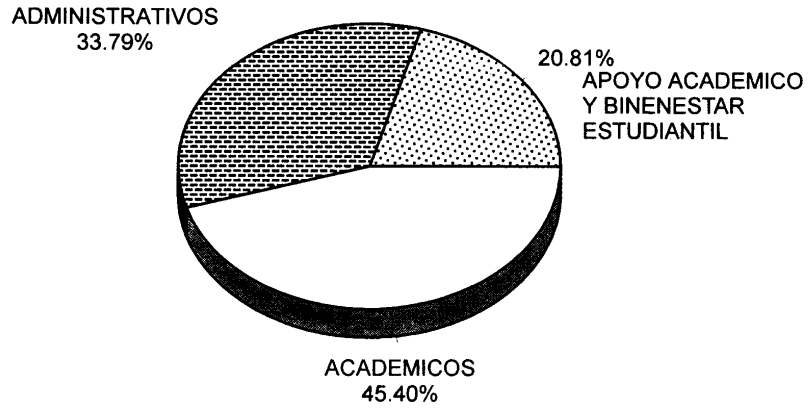
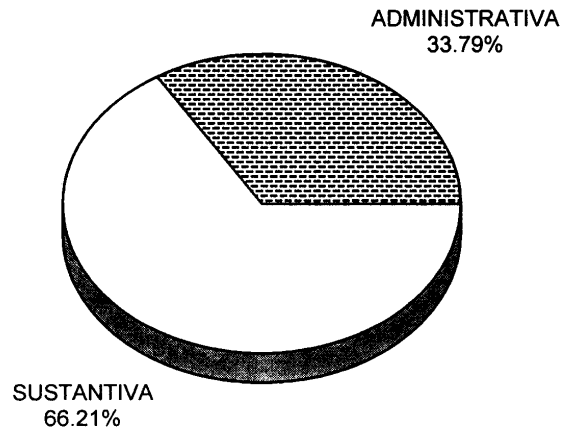
CLASIFICACION DE PLAZAS PRESUPUESTADAS EQUIVALENTES A TIEMPO COMPLETO, DE LAS INSTITUCIONES DE EDUCACION SUPERIOR UNIVERSITARIA ESTATAL, POR TIPO DE PERSONAL, SEGUN INSTITUCION. 1997

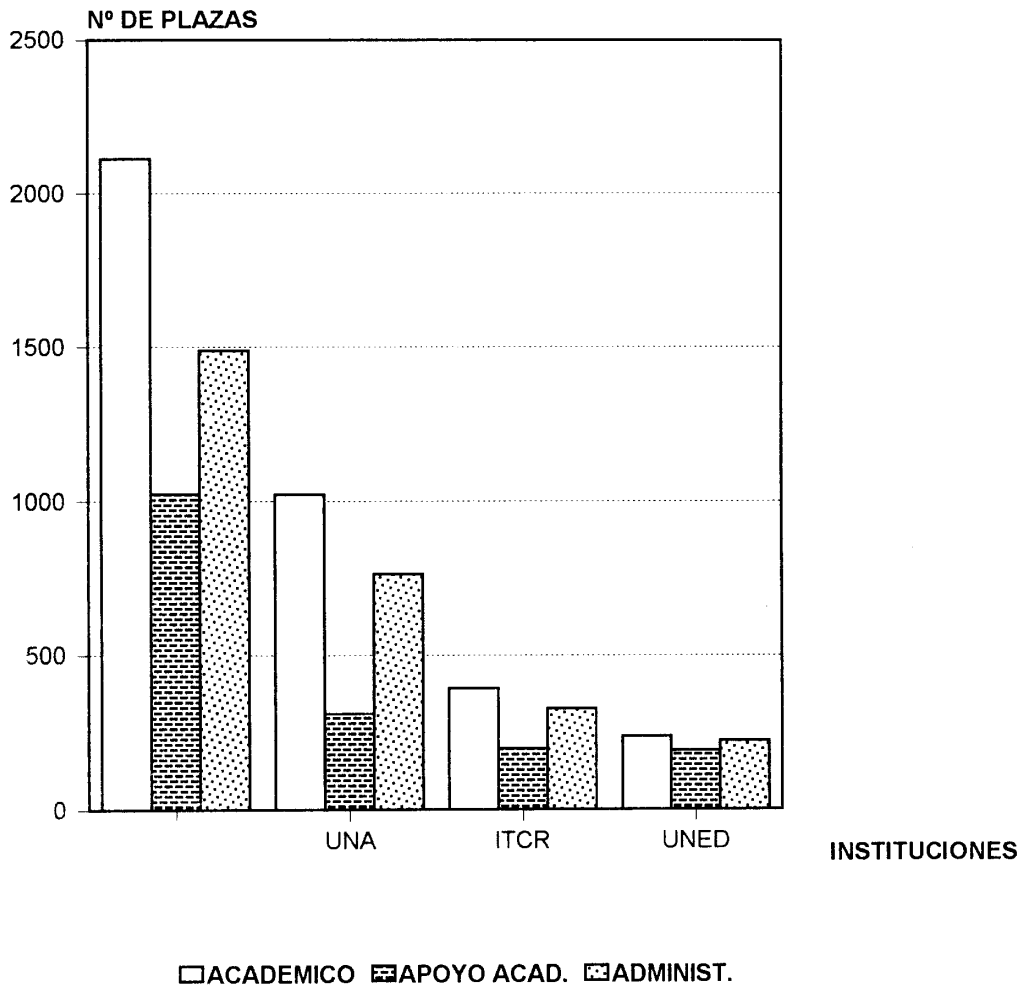

FUENTE: Cuadro N° 2.1.1

GRAFICO N°2.1.5

COMPOSICION RELATIVA DE LAS PLAZAS PRESUPUESTADAS EQUIVALENTES A TIEMPO COMPLETO DE LAS INSTITUCIONES DE EDUCACION SUPERIOR UNIVERSITARIA ESTATAL, POR TIPO DE PERSONAL, SEGUN INSTITUCION. 1997

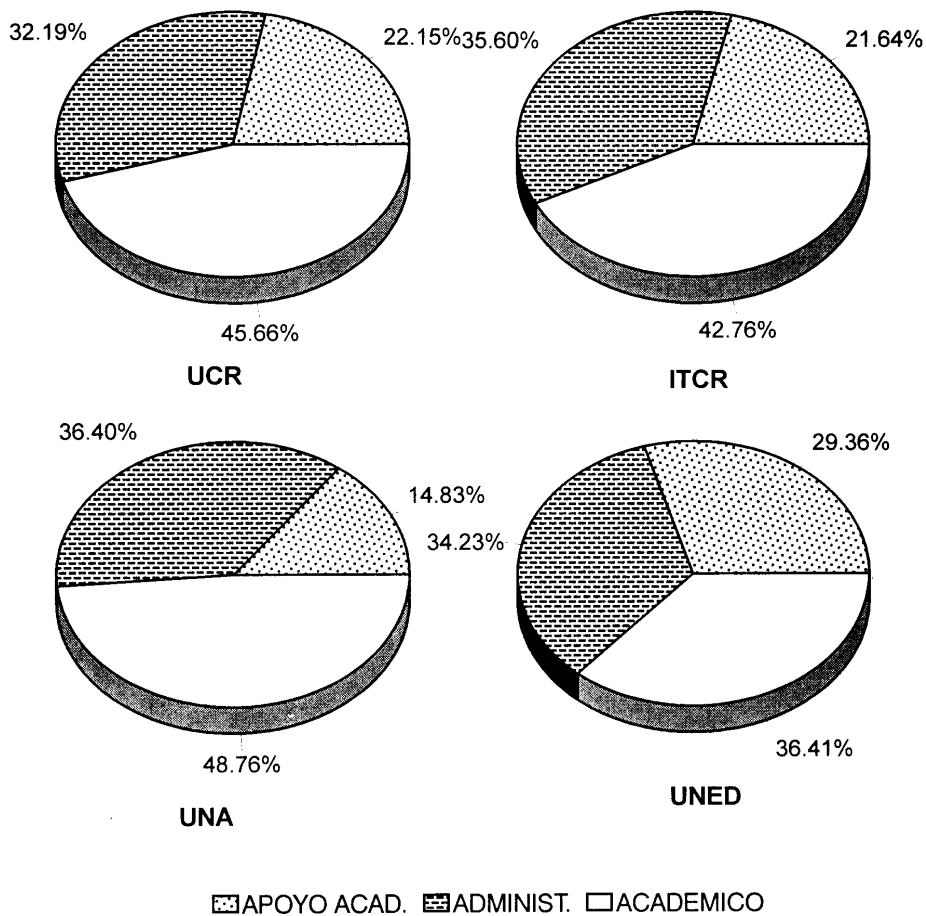

FUENTE: Cuadro N° 2.1.1

CAPÍTULO III

ASPECTOS FINANCIEROS

CUADRO N°3.1.1

**COMPARACION DEL PRODUCTO INTERNO BRUTO, PRESUPUESTO NACIONAL,
PRESUPUESTO DEL GOBIERNO CENTRAL, Y PRESUPUESTO PARA EDUCACION.
1995-1997
(Millones de colones)**

CONCEPTO	1995	1996	1997
Producto Interno Bruto	1 620 433,0	1 904 566,0	2 260 479,0
Presupuesto Nacional Liquidado	868 153,0	1 061 738,4	1 322 717,2
Presupuesto Liquidado del Gobierno Central	386 153,0	458 669,7	575 943,2
Presupuesto Liquidado para Educación	72 882,9	97 101,8	115 632,0
Ministerio de Educación Pública ^{1/}	52 908,3	72 345,3	88 357,0
Educación Superior ^{2/}	19 974,6	24 756,5	27 275,0
Crecimiento relativo anual			
Producto Interno Bruto	24,1	17,5	18,7
Presupuesto Nacional Liquidado	11,8	22,3	24,6
Presupuesto Liquidado del Gobierno Central	21,0	18,8	25,6
Presupuesto Liquidado para Educación	26,4	33,2	19,1
Ministerio de Educación Pública	28,9	36,7	22,1
Educación Superior	20,4	23,9	10,2
Relaciones Porcentuales			
Presupuesto Liquidado Gob.Central/PIB	23,8	24,1	25,5
Presupuesto Liquidado Educación/PIB	4,5	5,1	5,1
Ministerio de Educación Pública/PIB	3,3	3,8	3,9
Educación Superior/PIB	1,2	1,3	1,2
Presup.Liq.Educación/Presup.Liq.Gob.Central	18,9	21,2	20,1
Ministerio Educ.Pub./Presup.Liq.Gob.Central	13,7	15,8	15,3
Educación Superior/Presup.Liq.Gob.Central	5,2	5,4	4,7
Ministerio Educ.Pub./Presup.Liq.Educación	72,6	74,5	76,4
Educación Superior/Presup.Liq.Educación	27,4	25,5	23,6

1/ Obtenido por diferencia entre el Presupuesto Liquidado para Educación y Educación Superior.

2/ Corresponde a los ingresos liquidados de las universidades y el CONARE, por concepto del Fondo Especial de la Educación Superior y aportes extraordinarios a éste.

FUENTE: Contraloría General de la República. Memoria Anual 1995-1997

Banco Central de Costa Rica. Indicadores Económicos. <http://www.bccr.fi.cr>

Liquidaciones Presupuestarias de las Instituciones de Educación Superior Universitaria Estatal.

GRAFICO N° 3.1.1
COMPOSICION RELATIVA DEL PRESUPUESTO LIQUIDADO EN EDUCACION,
POR SECTOR. 1995-1997

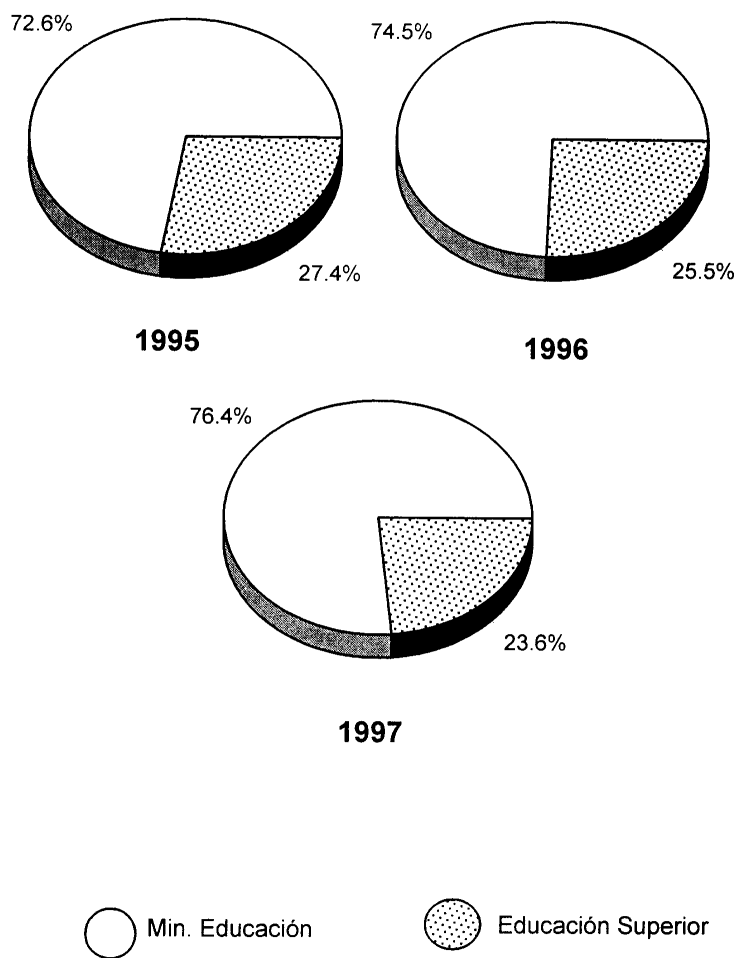

FUENTE: Cuadro N° 3.1.1

CUADRO N°3.1.2

**TRANSFERENCIAS CORRIENTES DEL GOBIERNO CENTRAL
PRESUPUESTADAS PARA LA EDUCACION SUPERIOR UNIVERSITARIA
ESTATAL Y FONDO ESPECIAL DE LA EDUCACION SUPERIOR
ACORDADO, POR INSTITUCION, SEGÚN AÑO. 1995-1997
(Millones de colones)**

INSTITUCION	TRANSFERENCIAS, SEGUN AÑO		
	1995	1996	1997
Transferencias corrientes presupuestadas			
FEES ^{1/}	19.974,6	24.756,5	27.419,8
Transferencias específicas	984,3	1.314,4	1.207,2
Universidad de Costa Rica	448,3	641,3	554,7
Instituto Tecnológico de Costa Rica	172,1	229,8	225,8
Universidad Nacional	350,2	426,8	416,7
Universidad Estatal a Distancia	13,8	16,5	10,0
FEES acordado	20.911,2	23.940,7	26.895,2
Universidad de Costa Rica	12.030,8	13.771,0	15.464,3
Instituto Tecnológico de Costa Rica	2.350,6	2.690,2	3.020,2
Universidad Nacional	4.848,0	5.552,4	6.242,1
Universidad Estatal a Distancia	1.514,2	1.735,3	1.953,3
Consejo Nacional de Rectores	167,6	191,8	215,3

^{1/} El FEES presupuestado no se muestra por institución porque a nivel de presupuesto aparece como una sola partida, la distribución corresponde a los acuerdos del CONARE.

FUENTE: Leyes de Presupuesto Ordinario y Extraordinario de la República. 1995-1997.

Actas y acuerdos del Comisión de Enlace

Actas y acuerdos del Consejo Nacional de Rectores.

CUADRO N°3.1.3

**MONTO PRESUPUESTADO, ACORDADO Y GIRADO DEL FONDO
ESPECIAL PARA EL FINANCIAMIENTO DE LA EDUCACION
SUPERIOR. 1995-1997**
(Millones de colones)

CONCEPTO	MONTOS, SEGÚN AÑO		
	1995	1996	1997
FEES en colones corrientes			
FEES presupuestado ^{1/}	19.974,6	24.756,5	27.419,8
FEES acordado ^{2/}	20.911,2	23.940,7	26.895,2
FEES girado ^{3/}	19.974,6	24.756,5	27.419,8
IPC ^{4/} (base enero 1995 = 100)			
Promedio anual	107,4	126,3	143,0
Diciembre	117,7	134,0	149,0
FEES en colones constantes			
FEES presupuestado ^{1/}	18.598,3	19.601,3	19.174,7
FEES acordado ^{2/}	19.470,4	18.955,4	18.807,8
FEES girado ^{3/}	18.598,3	19.601,3	19.174,7

1

extraordinarios de la República en ese año. Puede incluir partidas - acordadas en años anteriores.

2/ Corresponde a los montos acordados en Comisión de Enlace, según el Convenio de Financiamiento de la Educación Superior y acuerdos - extraordinarios para ese año en particular.

3

tadas en años anteriores.

s

4/ Índice de precios al consumidor.

FUENTE: Leyes de Presupuesto Ordinario y Extraordinario de la República. 1995-1997
Actas y Acuerdos de Comisión de Enlace.
M.E.I.C. Area de Estadística y Censos. Publicaciones: "Índice de precios al consumidor".
Tesorería Nacional.

GRAFICO N°3.1.2

FONDO ESPECIAL PARA EL FINANCIAMIENTO DE LA EDUCACION SUPERIOR, SEGUN AÑO. 1995 - 1997

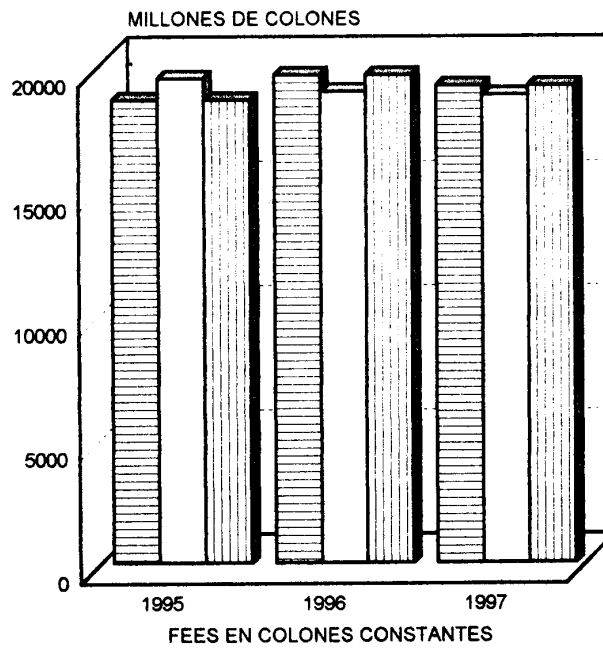
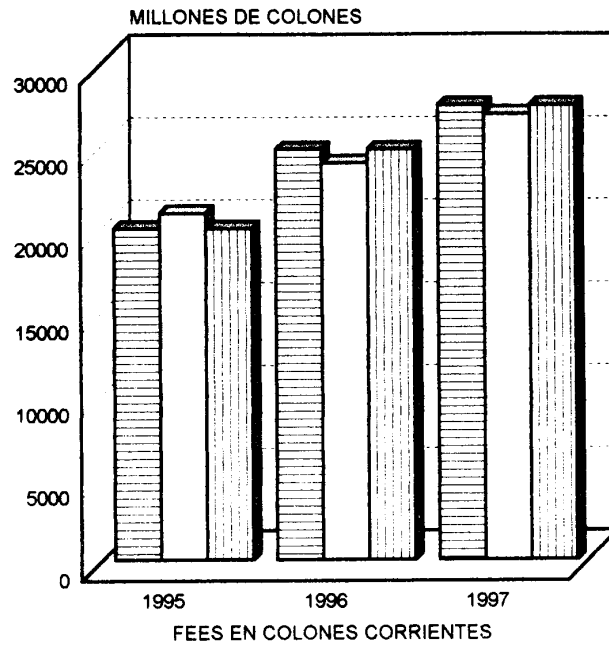

▨ PRESUPUESTADO □ ACORDADO ▨ GIRADO

FUENTE: Cuadro N°3.1.3

CUADRO N°3.1.4

**INGRESOS LIQUIDADOS DE LAS INSTITUCIONES DE EDUCACION SUPERIOR UNIVERSITARIA ESTATAL.
POR INSTITUCION Y TIPO DE INGRESO, SEGUN AÑO. 1995-1997
(Millones de colones)**

INSTITUCION Y TIPO DE INGRESO	INGRESOS LIQUIDADOS, SEGÚN AÑO					
	1995		1996		1997	
	ABS.	REL.	ABS.	REL.	ABS.	REL.
Total Educación Superior	24 902,7	100,0	30 543,9	100,0	35 234,1	100,0
Subvención General del Gobierno	19 815,7	79,6	24 556,4	80,4	27 063,2	76,8
Transf. Específicas del Gob.Central	1 077,2	4,3	916,9	3,0	931,4	2,6
Ingresos Tributarios	238,7	1,0	289,4	0,9	311,5	0,9
Ingresos Generados por la Institución						
Matrícula	1 011,4	4,1	1 329,6	4,4	1 560,7	4,4
Venta de bienes y servicios	908,4	3,7	1 119,6	3,7	1 440,2	4,1
Derechos y Tasas Administrativas ^{1/}	183,2	0,7	201,3	0,7	261,6	0,7
Otros Ingresos no Tributarios	627,2	2,5	805,7	2,6	1 125,2	3,2
Otras Transferencias						0,0
Sector Público	385,1	1,5	356,2	1,2	283,8	0,8
Sector Privado	100,6	0,4	143,2	0,5	163,5	0,5
Sector Externo	115,8	0,5	131,6	0,4	122,7	0,4
Ingresos de Capital	280,8	1,1	198,1	0,6	879,0	2,5
Otros Ingresos ^{2/}	158,6	0,6	495,9	1,6	1 091,3	3,1
Universidad de Costa Rica	14 303,5	100,0	17 176,0	100,0	19 967,3	100,0
Subvención General del Gobierno	11 492,9	80,4	14 239,4	82,9	15 764,5	79,0
Transf. Específicas del Gob.Central	333,3	2,3	356,0	2,1	292,9	1,5
Ingresos Tributarios	162,0	1,1	160,4	0,9	183,7	0,9
Ingresos Generados por la Institución						
Matrícula	656,8	4,6	751,7	4,4	835,9	4,2
Venta de bienes y servicios	475,2	3,3	597,0	3,5	944,8	4,7
Derechos y Tasas Administrativas ^{1/}	109,7	0,8	119,2	0,7	143,7	0,7
Otros Ingresos no Tributarios	287,2	2,0	302,5	1,7	455,8	2,3
Otras Transferencias						
Sector Público	373,8	2,6	349,3	2,0	264,6	1,3
Sector Privado	79,9	0,6	98,1	0,6	90,7	0,4
Sector Externo	91,7	0,6	120,9	0,7	106,3	0,5
Ingresos de Capital	241,0	1,7	64,3	0,4	852,9	4,3
Otros Ingresos ^{2/}	0,0	0,0	17,2	0,1	31,5	0,2
Instituto Tecnológico de Costa Rica	3 152,7	100,0	4 123,4	100,0	4 634,1	100,0
Subvención General del Gobierno	2 245,2	71,2	2 781,7	67,5	2 997,8	64,7
Transf. Específicas del Gob.Central	212,1	6,7	189,8	4,6	201,7	4,4
Ingresos Tributarios	28,7	0,9	43,1	1,1	59,9	1,3
Ingresos Generados por la Institución						0,0
Matrícula	97,5	3,1	133,4	3,2	145,3	3,1
Venta de bienes y servicios	161,9	5,1	207,3	5,0	233,1	5,0
Derechos y Tasas Administrativas ^{1/}	7,8	0,3	10,1	0,2	6,7	0,1
Otros Ingresos no Tributarios	185,2	5,9	234,5	5,7	287,0	6,2
Otras Transferencias						
Sector Público	11,3	0,4	4,9	0,1	19,2	0,4

INSTITUCION Y TIPO DE INGRESO	INGRESOS LIQUIDADOS, SEGÚN AÑO					
	1995		1996		1997	
	ABS.	REL.	ABS.	REL.	ABS.	REL.
Sector Privado	0,0	0,0	20,7	0,5	44,7	1,0
Sector Externo	0,0	0,0	0,0	0,0	0,0	0,0
Ingresos de Capital	0,0	0,0	93,1	2,3	26,1	0,6
Otros Ingresos ^{2/}	203,0	6,4	404,8	9,8	612,6	13,2
Universidad Nacional	5 162,8	100,0	6 476,3	100,0	7 226,8	100,0
Subvención General del Gobierno	4 631,5	89,7	5 741,1	88,6	6 362,1	88,0
Transf. Específicas del Gob.Central	491,8	9,5	356,1	5,5	430,9	6,0
Ingresos Tributarios	25,4	0,5	53,2	0,8	41,8	0,6
Ingresos Generados por la Institución						
Matrícula	25,6	0,5	76,2	1,2	117,7	1,6
Venta de bienes y servicios	37,6	0,7	128,1	2,0	65,0	0,9
Derechos y Tasas Administrativas ^{1/}	31,6	0,6	43,0	0,7	47,3	0,7
Otros Ingresos no Tributarios	40,3	0,8	108,0	1,7	159,9	2,2
Otras Transferencias						
Sector Público	0,0	0,0	2,0	0,0	0,0	0,0
Sector Privado	14,5	0,3	15,7	0,2	18,5	0,3
Sector Externo	24,1	0,5	10,7	0,2	16,4	0,2
Ingresos de Capital	39,8	0,8	40,7	0,6	0,0	0,0
Otros Ingresos ^{2/}	(199,4)	(3,9)	(98,5)	(1,5)	(32,8)	(0,5)
Universidad Estatal a Distancia	2 283,7	100,0	2 768,2	100,0	3 405,9	100,0
Subvención General del Gobierno	1 446,1	63,3	1 794,2	64,8	1 938,8	56,9
Transf. Específicas del Gob.Central	40,0	1,8	15,0	0,5	5,9	0,2
Ingresos Tributarios	22,6	1,0	32,7	1,2	26,1	0,8
Ingresos Generados por la Institución						
Matrícula	231,5	10,1	368,3	13,3	461,8	13,5
Venta de bienes y servicios	233,7	10,2	187,2	6,8	197,3	5,8
Derechos y Tasas Administrativas ^{1/}	34,1	1,5	29,0	1,1	63,9	1,9
Otros Ingresos no Tributarios	114,5	5,0	160,7	5,8	222,5	6,5
Otras Transferencias						
Sector Público	0,0	0,0	0,0	0,0	0,0	0,0
Sector Privado	6,2	0,3	8,7	0,3	9,6	0,3
Sector Externo	0,0	0,0	0,0	0,0	0,0	0,0
Ingresos de Capital	0,0	0,0	0,0	0,0	0,0	0,0
Otros Ingresos ^{2/}	155,0	6,8	172,4	6,2	480,0	14,1

^{1/} Incluye confección de carné universitario, derechos de examen, derechos de marchamo, derechos de certificaciones, multas y otros.

^{2/} Corresponde al saldo inicial de caja o al llamado "superávit comprometido". restándole la amortización del déficit en el caso que exista.

FUENTE: Liquidaciones Presupuestarias de Ingresos de las Instituciones de Educación Superior Universitaria Estatal.

CUADRO N°3.1.5

**EGRESOS LIQUIDADOS DE LAS INSTITUCIONES DE EDUCACION SUPERIOR UNIVERSITARIA ESTATAL.
POR INSTITUCION Y TIPO DE GASTO^{1/}, SEGUN AÑO. 1995-1997
(Millones de colones)**

INSTITUCION Y TIPO DE GASTO	EGRESOS LIQUIDADOS, SEGÚN AÑO					
	1995		1996		1997	
	ABS.	REL.	ABS.	REL.	ABS.	REL.
Total Educación Superior	24.098,9	100,0	29.244,2	100,0	33.620,7	100,0
Gastos de Operación ^{2/}	22.577,4	93,7	27.341,3	93,5	31.620,7	94,1
Sueldos	17.053,7	70,8	20.702,3	70,8	23.608,1	70,2
Otros Gastos de Operación	5.523,7	22,9	6.639,0	22,7	8.012,6	23,8
Gastos de Inversión	1.521,5	6,3	1.902,9	6,5	2.000,0	5,9
Universidad de Costa Rica	13.780,1	100,0	16.690,0	100,0	19.260,0	100,0
Gastos de Operación ^{2/}	12.764,8	92,6	15.670,4	93,9	17.999,1	93,5
Sueldos	9.827,7	71,3	11.878,5	71,2	13.550,9	70,4
Otros Gastos de Operación	2.937,1	21,3	3.791,9	22,7	4.448,2	23,1
Gastos de Inversión	1.015,3	7,4	1.019,6	6,1	1.260,9	6,5
Instituto Tecnológico de Costa Rica	2.790,8	100,0	3.649,8	100,0	4.230,5	100,0
Gastos de Operación ^{2/}	2.609,8	93,5	3.114,1	85,3	3.836,2	90,7
Sueldos	1.927,5	69,1	2.262,5	62	2.630,3	62,2
Otros Gastos de Operación	682,3	24,4	851,6	23,3	1.205,9	28,5
Gastos de Inversión	181,0	6,5	535,7	14,7	394,3	9,3
Universidad Nacional	5.297,0	100,0	6.508,3	100,0	7.383,5	100,0
Gastos de Operación ^{2/}	5.155,6	97,3	6.341,5	97,4	7.210,8	97,7
Sueldos	3.936,0	74,3	5.011,5	77	5.639,0	76,4
Otros Gastos de Operación	1.219,6	23,0	1.330,0	20,4	1.571,8	21,3
Gastos de Inversión	141,4	2,7	166,8	2,6	172,7	2,3
Universidad Estatal a Distancia	2.231,0	100,0	2.396,1	100,0	2.746,7	100,0
Gastos de Operación ^{2/}	2.047,2	91,8	2.215,3	92,5	2.574,6	93,7
Sueldos	1.362,5	61,1	1.549,8	64,7	1.787,9	65,1
Otros Gastos de Operación	684,7	30,7	665,5	27,8	786,7	28,6
Gastos de Inversión	183,8	8,2	180,8	7,5	172,1	6,3

1/ La clasificación que presenta este cuadro considera como Sueldos la suma de los sueldos para cargos fijos, régimen de méritos, reconocimiento por años de servicio al ingresar, aumentos anuales, complemento salarial, sueldo adicional, y cuotas patronales; como Otros Gastos de Operación las demás partidas no incluidas en Sueldos ni en Gastos de Inversión, y como Gastos de Inversión la suma de las partidas Maquinaria y Equipo, Adquisición de Inmuebles y Construcciones, Adiciones y Mejoras.

2/ Incluye los gastos de administración de la inversión.

FUENTE: Liquidaciones Presupuestarias de las Instituciones de Educación Superior Universitaria Estatal.