

# Estadísticas Sociales

## EN BREVE





## Demografía | Transformación en composición por edades muestra envejecimiento de la población

| Indicador   | 1990  | 2000  | 2014  |
|---|-------|-------|-------|
| Población total (miles)                                 | 3.029 | 3.872 | 4.773 |
| Densidad de población (habitantes por km <sup>2</sup> ) | 59,3  | 75,8  | 93,4  |
| Razón de dependencia demográfica                        |       |       |       |
| menores de 15 años                                      | 0,60  | 0,51  | 0,34  |
| mayores de 64 años                                      | 0,08  | 0,08  | 0,10  |
| Tasa de mortalidad infantil (por 1.000 nacidos vivos)   | 15,01 | 11,39 | 8,0   |
| Esperanza de vida al nacer (años)                       | 76,7  | 77,8  | 79,3  |

Fuente: INEC.

Estructura de la población

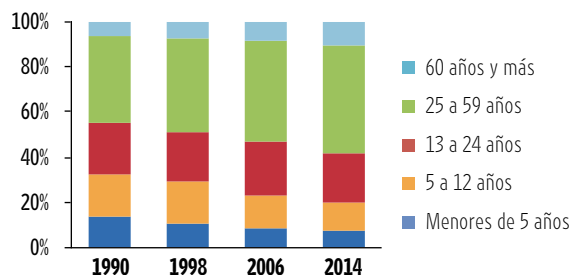

## Educación | Ampliación de cobertura educativa y disminución de población "nini"

| Indicador (porcentajes)                            | 2000 | 2014 |
|--|------|------|
| Tasa neta de escolaridad                           |      |      |
| I Ciclo  | 97,2 | 93,0 |
| II Ciclo   | 79,7 | 83,2 |
| III Ciclo  | 53,8 | 69,8 |
| Educación diversificada                            | 27,3 | 39,6 |
| Población mayor de 18 años con secundaria completa |      |      |
| Hombres  | 27,6 | 38,0 |
| Mujeres  | 29,0 | 39,8 |

Fuente: MEP y ENAHO.

Educación y trabajo en jóvenes

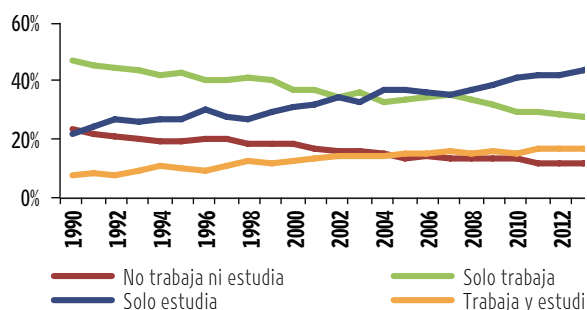

## Gasto público | Expansión de la inversión social pública

| Sector (como % del PIB)                        | 1990 | 2000 | 2014 |
|--|------|------|------|
| Vivienda                                       | 1,9% | 1,5% | 2,2% |
| Salud  | 4,9% | 5,0% | 6,4% |
| Servicios recreativos, culturales y religiosos | 0,2% | 0,1% | 0,2% |
| Educación                                      | 3,8% | 4,7% | 7,4% |
| Protección social                              | 5,1% | 6,0% | 6,9% |

Fuente: STAP, Ministerio de Hacienda.

Gasto público por función social (porcentaje del PIB)

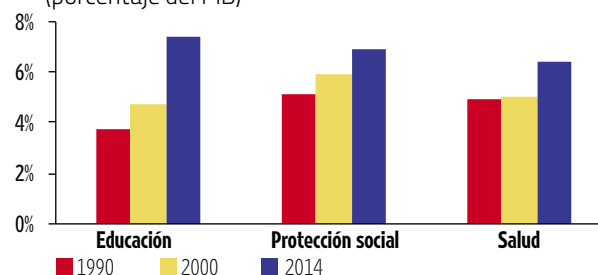

## Pobreza, empleo y desigualdad | Pobreza afecta a uno de cada cinco hogares

| Indicador (porcentaje)   | 1990  | 2000  | 2014  |
|--|-------|-------|-------|
| Incidencia de la pobreza entre los hogares   |       |       |       |
| Pobreza no extrema   | 18,0  | 15,5  | 15,7  |
| Extrema pobreza  | 9,1   | 6,1   | 6,7   |
| Tasa de desempleo  | 4,5   | 5,1   | 8,5   |
| Coefficiente de Gini   | 0,374 | 0,412 | 0,516 |
| Relación entre el ingreso promedio de los hogares del décimo decil y los del primero | 17,4  | 19,6  | 25,3  |

Fuente: ENAHO.

Incidencia de la pobreza entre los hogares (porcentaje de la PEA)

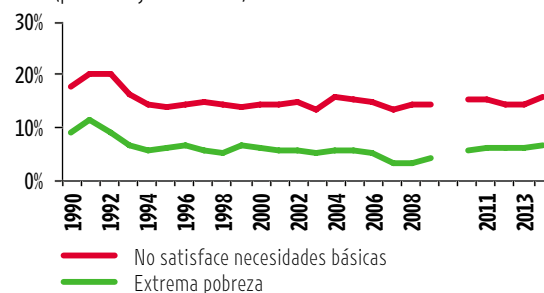



# Estadísticas sociales

|  | 2005      | 2006      | 2007      | 2008      | 2009      | 2010      | 2011      | 2012      | 2013      | 2014      |
|--|-----------|-----------|-----------|-----------|-----------|-----------|-----------|-----------|-----------|-----------|
| <b>Demografía</b>  |           |           |           |           |           |           |           |           |           |           |
| Población total  | 4.215.248 | 4.278.656 | 4.340.390 | 4.404.090 | 4.469.337 | 4.533.894 | 4.592.149 | 4.652.459 | 4.713.168 | 4.773.130 |
| Hombres  | 2.133.445 | 2.165.366 | 2.195.780 | 2.227.563 | 2.260.174 | 2.292.322 | 2.321.360 | 2.351.032 | 2.380.850 | 2.410.323 |
| Mujeres  | 2.081.803 | 2.113.290 | 2.144.610 | 2.176.527 | 2.209.163 | 2.241.572 | 2.270.789 | 2.301.427 | 2.332.318 | 2.362.807 |
| Estructura de la población por grupos de edad (porcentaje)                 |           |           |           |           |           |           |           |           |           |           |
| Menores de 5 años  | 8,7       | 8,4       | 8,2       | 8,2       | 8,1       | 8,1       | 7,9       | 7,9       | 7,8       | 7,7       |
| De 5 a 12 años   | 15,4      | 15,1      | 14,7      | 14,2      | 13,8      | 13,5      | 13,2      | 12,9      | 12,6      | 12,4      |
| De 13 a 17 años  | 10,1      | 10,0      | 9,8       | 9,6       | 9,5       | 9,3       | 9,0       | 8,8       | 8,7       | 8,5       |
| De 18 a 24 años  | 13,6      | 13,7      | 13,8      | 13,9      | 13,8      | 13,6      | 13,3      | 13,1      | 13,0      | 12,8      |
| De 25 a 59 años  | 43,8      | 44,3      | 44,8      | 45,2      | 45,7      | 46,2      | 46,9      | 47,3      | 47,7      | 48,0      |
| De 60 años y más   | 8,3       | 8,5       | 8,7       | 8,9       | 9,1       | 9,4       | 9,7       | 10,0      | 10,3      | 10,7      |
| Densidad de población (habitantes por km <sup>2</sup> )                    | 82,5      | 83,7      | 84,9      | 86,2      | 87,5      | 88,7      | 89,9      | 91,0      | 92,2      | 93,4      |
| Razón de dependencia demográfica   |           |           |           |           |           |           |           |           |           |           |
| Dependencia de menores de 15 años  | 0,43      | 0,41      | 0,40      | 0,39      | 0,38      | 0,37      | 0,36      | 0,35      | 0,34      | 0,34      |
| Dependencia de mayores de 64 años  | 0,09      | 0,09      | 0,09      | 0,09      | 0,09      | 0,09      | 0,10      | 0,10      | 0,10      | 0,10      |
| Tasa bruta de natalidad (por 1.000 habitantes)                             | 17,0      | 16,7      | 16,9      | 17,1      | 16,8      | 15,6      | 16,0      | 15,8      | 15,0      | 15,0      |
| Tasa bruta de mortalidad (por 1.000 habitantes)                            | 3,8       | 3,9       | 3,9       | 4,1       | 4,2       | 4,2       | 4,1       | 4,1       | 4,2       | 4,3       |
| Tasa de mortalidad infantil (por 1.000 nacidos vivos)                      | 9,8       | 9,7       | 10,0      | 9,0       | 8,8       | 9,5       | 9,1       | 8,5       | 8,7       | 8,0       |
| Esperanza de vida al nacer (años)  |           |           |           |           |           |           |           |           |           |           |
| Hombres  | 78,8      | 79,0      | 79,1      | 79,3      | 79,4      | 79,1      | 79,1      | 79,0      | 79,2      | 79,3      |
| Mujeres  | 76,4      | 76,5      | 76,6      | 76,8      | 76,9      | 76,6      | 76,6      | 76,5      | 76,7      | 76,8      |
| Mujeres  | 81,2      | 81,4      | 81,6      | 81,8      | 82,0      | 81,6      | 81,6      | 81,4      | 81,6      | 81,8      |
| Defunciones totales  | 16.139    | 16.766    | 17.071    | 18.021    | 18.560    | 19.077    | 18.801    | 19.200    | 19.647    | 20.553    |
| Nacimientos totales  | 71.548    | 71.291    | 73.144    | 75.187    | 75.000    | 70.922    | 73.459    | 73.326    | 70.550    | 71.793    |
| Nacimientos de madres adolescentes (porcentaje, madres menores de 20 años) | 19,9      | 19,6      | 19,8      | 20,2      | 19,6      | 18,7      | 18,9      | 19,4      | 18,3      | 17,4      |

|  | 2005 | 2006 | 2007 | 2008 | 2009 | 2010 | 2011 | 2012 | 2013 | 2014 |
|--|------|------|------|------|------|------|------|------|------|------|
| Hogares con jefatura femenina (porcentaje)     | 27,1 | 27,9 | 29,9 | 29,2 | 31,3 | 33,7 | 33,9 | 34,6 | 35,9 | 37,7 |
| Tamaño promedio del hogar (personas por hogar) | 3,8  | 3,7  | 3,7  | 3,6  | 3,6  | 3,5  | 3,5  | 3,4  | 3,4  | 3,3  |

## Empleo

|   |           |           |           |           |           |           |           |           |           |           |
|---|-----------|-----------|-----------|-----------|-----------|-----------|-----------|-----------|-----------|-----------|
| Fuerza de trabajo   | 1.891.087 | 1.929.825 | 2.007.127 | 2.051.500 | 2.115.524 | 2.057.772 | 2.162.474 | 2.194.569 | 2.223.576 | 2.248.375 |
| Por zona  |           |           |           |           |           |           |           |           |           |           |
| <i>Urbana</i>   | 61,9      | 62,4      | 62,4      | 62,4      | 62,0      | 75,9      | 75,9      | 75,9      | 75,7      | 75,7      |
| <i>Rural</i>  | 38,1      | 37,6      | 37,6      | 37,6      | 38,0      | 24,1      | 24,1      | 24,1      | 24,3      | 24,3      |
| Por sexo  |           |           |           |           |           |           |           |           |           |           |
| <i>Hombres</i>  | 63,7      | 63,0      | 62,5      | 62,3      | 61,9      | 60,8      | 60,0      | 60,2      | 59,7      | 60,6      |
| <i>Mujeres</i>  | 36,3      | 37,0      | 37,5      | 37,7      | 38,1      | 39,2      | 40,0      | 39,8      | 40,3      | 39,4      |
| Tasa de desempleo abierto (porcentaje)                                  | 6,6       | 6,0       | 4,6       | 4,9       | 7,8       | 7,3       | 7,8       | 7,9       | 8,6       | 8,5       |
| Por sexo  |           |           |           |           |           |           |           |           |           |           |
| <i>Hombres</i>  | 5,0       | 4,4       | 3,3       | 4,2       | 6,6       | 6,1       | 6,2       | 6,5       | 7,2       | 7,2       |
| <i>Mujeres</i>  | 9,6       | 8,7       | 6,8       | 6,2       | 9,9       | 9,2       | 10,2      | 10,1      | 10,7      | 10,6      |
| Por rango de edad   |           |           |           |           |           |           |           |           |           |           |
| 15-24   | 15,0      | 13,9      | 10,7      | 11,0      | 17,9      | 17,1      | 17,0      | 18,8      | 20,2      | 20,7      |
| 25-39   | 4,9       | 4,0       | 3,3       | 4,2       | 7,0       | 5,9       | 7,6       | 7,1       | 7,9       | 8,0       |
| 40 y más  | 3,6       | 3,2       | 2,1       | 2,4       | 3,6       | 4,1       | 3,9       | 4,0       | 4,8       | 4,6       |
| Tasa neta de participación (porcentaje)                                 | 61,4      | 60,9      | 61,6      | 61,0      | 60,6      | 59,3      | 61,0      | 60,4      | 60,0      | 59,5      |
| <i>Hombres</i>  | 79,7      | 79,2      | 79,8      | 78,4      | 77,0      | 75,5      | 76,6      | 75,8      | 75,4      | 75,0      |
| <i>Mujeres</i>  | 43,7      | 43,7      | 44,6      | 44,7      | 44,9      | 44,5      | 46,7      | 46,3      | 46,1      | 45,2      |
| Tasa de ocupación (porcentaje)  | 57,3      | 57,3      | 58,8      | 58,0      | 55,8      | 55,0      | 56,2      | 55,6      | 54,8      | 54,5      |
| <i>Hombres</i>  | 75,8      | 75,8      | 77,2      | 75,1      | 71,9      | 70,9      | 71,8      | 70,9      | 70,0      | 69,6      |
| <i>Mujeres</i>  | 39,5      | 39,9      | 41,5      | 41,9      | 40,5      | 40,4      | 41,9      | 41,6      | 41,1      | 40,4      |
| Población ocupada   | 1.765.755 | 1.815.656 | 1.915.784 | 1.950.284 | 1.950.014 | 1.907.558 | 1.993.738 | 2.021.087 | 2.031.970 | 2.056.370 |
| Por zona (porcentaje)   |           |           |           |           |           |           |           |           |           |           |
| <i>Urbana</i>   | 61,8      | 62,3      | 62,3      | 62,5      | 62,1      | 76,0      | 75,8      | 75,9      | 75,9      | 75,8      |
| <i>Rural</i>  | 38,2      | 37,7      | 37,7      | 37,5      | 37,9      | 24,0      | 24,2      | 24,1      | 24,1      | 24,2      |
| Por sexo  |           |           |           |           |           |           |           |           |           |           |
| <i>Hombres</i>  | 64,9      | 64,0      | 63,4      | 62,8      | 62,8      | 61,6      | 61,1      | 61,1      | 60,6      | 61,4      |
| <i>Mujeres</i>  | 35,1      | 36,0      | 36,6      | 37,2      | 37,2      | 38,4      | 38,9      | 38,9      | 39,4      | 38,6      |
| Población ocupada por sector económico (porcentaje)                     |           |           |           |           |           |           |           |           |           |           |
| <i>Sector primario (agricultura, ganadería y pesca)</i>                 | 15,1      | 13,9      | 13,1      | 12,4      | 11,8      | 12,4      | 11,7      | 11,0      | 10,4      | 10,5      |
| <i>Sector secundario (industria, construcción, agua y electricidad)</i> | 21,7      | 21,8      | 22,3      | 21,7      | 20,0      | 19,3      | 19,6      | 19,2      | 18,7      | 19,0      |
| <i>Sector terciario (servicios y comercio)</i>                          | 63,3      | 64,3      | 64,6      | 66,0      | 68,2      | 68,3      | 68,7      | 69,7      | 70,9      | 70,3      |
| Escolaridad promedio de la población ocupada (años)                     |           |           |           |           |           |           |           |           |           |           |
| <i>Hombres</i>  | 8,2       | 8,3       | 8,4       | 8,5       | 8,6       | 8,8       | 8,9       | 9,1       | 9,1       | 9,1       |
| <i>Mujeres</i>  | 9,6       | 9,7       | 9,7       | 9,9       | 10,2      | 10,1      | 10,2      | 10,4      | 10,4      | 10,4      |

2005 2006 2007 2008 2009 2010 2011 2012 2013 2014

## Gasto social público

Gasto social público (porcentaje del PIB)

|   |     |     |     |     |     |     |     |     |     |     |
|---|-----|-----|-----|-----|-----|-----|-----|-----|-----|-----|
| <i>Salud</i>  | 4,9 | 4,9 | 5,1 | 5,8 | 6,6 | 6,5 | 6,5 | 6,7 | 6,6 | 6,4 |
| <i>Educación</i>                                      | 5,2 | 5,0 | 5,2 | 5,7 | 6,8 | 7,2 | 7,0 | 7,2 | 7,4 | 7,4 |
| <i>Protección social</i>                              | 5,3 | 5,2 | 5,3 | 5,5 | 6,4 | 6,5 | 6,6 | 6,6 | 6,8 | 6,9 |
| <i>Vivienda</i>                                       | 1,6 | 1,7 | 1,7 | 2,0 | 2,2 | 2,1 | 2,1 | 2,0 | 2,1 | 2,2 |
| <i>Servicios recreativos, culturales y religiosos</i> | 0,1 | 0,1 | 0,1 | 0,1 | 0,2 | 0,2 | 0,2 | 0,2 | 0,2 | 0,2 |

## Salud

Tasa de mortalidad por los primeros cinco grandes

grupos de causas (por 10.000 habitantes)

|   |      |      |      |      |      |      |      |      |      |      |
|---|------|------|------|------|------|------|------|------|------|------|
| <i>Enfermedades del aparato circulatorio</i>          | 10,8 | 11,0 | 11,2 | 11,0 | 11,8 | 11,9 | 11,9 | 12,1 | 12,0 | 12,7 |
| <i>Tumores</i>  | 8,3  | 8,5  | 8,5  | 9,0  | 9,1  | 9,4  | 9,7  | 9,7  | 10,1 | 10,2 |
| <i>Clasificación suplementaria de causas externas</i> | 4,7  | 4,9  | 4,8  | 6,0  | 5,4  | 4,8  | 4,7  | 4,2  | 4,3  | 4,6  |
| <i>Enfermedades del aparato respiratorio</i>          | 3,4  | 3,1  | 3,4  | 3,0  | 3,3  | 3,7  | 3,3  | 3,4  | 3,6  | 3,9  |
| <i>Enfermedades del aparato digestivo</i>             | 2,5  | 2,7  | 2,8  | 3,0  | 2,9  | 3,0  | 3,0  | 2,8  | 3,0  | 3,1  |
| <i>Otras causas</i>                                   | 7,6  | 8,0  | 7,3  | 9,0  | 8,7  | 9,1  | 8,2  | 9,0  | 8,8  | 8,6  |

Tasa de enfermedades de declaración obligatoria

(por 10.000 habitantes)

|                                     |         |         |         |         |         |         |         |         |         |         |
|-------------------------------------|---------|---------|---------|---------|---------|---------|---------|---------|---------|---------|
| <i>Dengue</i>                       | 873,8   | 273,8   | 583,4   | 184,0   | 160,0   | 689,9   | 299,8   | 477,0   | 1.060,7 | 197,6   |
| <i>Diarrea</i>                      | 3.943,2 | 4.959,1 | 4.952,9 | 4.450,3 | 3.969,2 | 5.425,5 | 6.314,2 | 6.439,5 | 7.161,8 | 6.686,9 |
| <i>Gonorrea</i>                     | 34,0    | 29,2    | 30,8    | 21,4    | 18,6    | 8,7     |         | 26,1    | 28,4    | 27,5    |
| <i>Hepatitis</i>                    | 24,7    | 22,4    | 23,3    | 22,2    | 18,8    | 10,7    | 12,6    | 28,4    | 25,9    | 15,9    |
| <i>Intoxicaciones por alimentos</i> | 10,3    | 8,6     | 8,0     | 7,0     | 2,1     | 8,1     | 8,4     | 2,5     | 8,2     | 7,5     |
| <i>Sida</i>                         | 5,8     | 4,2     | 4,1     | 4,2     | 3,0     | 1,6     |         | 1,5     | 1,2     | 1,66    |
| <i>Sífilis</i>                      | 29,2    | 25,8    | 26,1    | 33,6    | 17,5    | 9,0     |         | 25,2    | 11,2    | 48,25   |
| <i>Tuberculosis</i>                 |         | 11,5    | 11,8    | 11,1    | 8,8     | 11,6    | 11,3    | 8,9     | 9,7     | 9,9     |

Tasa de enfermedades de transmisión sexual

(por 10.000 habitantes)

|                 |     |     |     |     |     |     |     |     |     |     |
|-----------------|-----|-----|-----|-----|-----|-----|-----|-----|-----|-----|
| <i>Gonorrea</i> | 3,5 | 3,0 | 3,2 | 2,2 | 1,9 | 0,9 | 1,9 | 2,6 | 2,8 | 2,8 |
| <i>Sífilis</i>  | 3,0 | 2,7 | 2,7 | 3,4 | 1,8 | 0,9 | 4,7 | 2,5 | 1,1 | 4,8 |
| <i>SIDA</i>     | 0,6 | 0,4 | 0,4 | 0,4 | 0,3 | 0,2 | 0,3 | 0,2 | 0,1 | 0,2 |

Cobertura de vacunación en niños (porcentaje)

|  |    |    |    |    |    |    |    |    |    |    |
|--|----|----|----|----|----|----|----|----|----|----|
| <i>VOP3 - poliomielitis (menores de 1 año)</i> | 91 | 89 | 89 | 88 | 80 | 91 | 82 | 90 | 94 | 91 |
| <i>SRP - sarampión (1 año y tres meses)</i>    | 89 | 90 | 91 | 89 | 81 | 81 | 80 | 90 | 91 | 95 |

Cobertura de la población con servicio de agua de

calidad potable (porcentaje)

|  |      |      |      |      |      |      |      |      |      |      |
|--|------|------|------|------|------|------|------|------|------|------|
|  | 82,2 | 81,2 | 82,0 | 83,4 | 87,3 | 89,5 | 90,1 | 92,0 | 92,8 | 93,4 |
|--|------|------|------|------|------|------|------|------|------|------|

Tasa de muertes por accidentes de tránsito

(por 10.000 habitantes)

|  |      |      |      |      |      |      |      |      |      |      |
|--|------|------|------|------|------|------|------|------|------|------|
|  | 1,46 | 1,61 | 1,58 | 1,80 | 1,59 | 1,31 | 1,27 | 1,30 | 1,28 | 1,37 |
|--|------|------|------|------|------|------|------|------|------|------|

## Seguridad social

Cobertura de la PEA por seguro de salud (porcentaje)

|                      |      |      |      |      |      |      |      |      |      |      |
|----------------------|------|------|------|------|------|------|------|------|------|------|
| <i>Asalariada</i>    | 61,0 | 64,3 | 65,7 | 70,1 | 66,8 | 68,8 | 67,4 | 68,8 | 69,8 | 69,2 |
| <i>No asalariada</i> | 45,3 | 48,1 | 57,4 | 62,1 | 65,4 | 81,7 | 84,5 | 89,5 | 89,4 | 92,7 |

|   | 2005      | 2006      | 2007      | 2008      | 2009      | 2010      | 2011      | 2012      | 2013      | 2014      |
|---|-----------|-----------|-----------|-----------|-----------|-----------|-----------|-----------|-----------|-----------|
| Cobertura de la PEA por seguro de pensiones (porcentaje)                                |           |           |           |           |           |           |           |           |           |           |
| <i>Asalariada</i>   | 56,2      | 59,3      | 60,9      | 64,9      | 61,2      | 63,0      | 61,7      | 62,8      | 63,5      | 63,2      |
| <i>No asalariada</i>  | 26,4      | 30,0      | 37,8      | 42,8      | 46,9      | 67,5      | 69,0      | 72,7      | 72,2      | 74,8      |
| Cobertura de seguro riesgos del trabajo (porcentaje)                                    | 73,0      | 73,9      | 67,8      | 72,9      | 69,6      | 70,3      | 71,2      | 71,2      | 71,9      | 71,5      |
| Relación pensionados con respecto a los cotizantes en régimen de pensiones (porcentaje) | 15,0      | 14,3      | 13,4      | 12,8      | 13,5      | 13,3      | 13,5      | 13,8      | 14,2      | 14,6      |
| Consultas seguro de salud por habitante (promedio)                                      |           |           |           |           |           |           |           |           |           |           |
| <i>Externa y de urgencias (por habitante)</i>   | 3,8       | 3,8       | 3,8       | 3,8       | 3,9       | 4,1       | 4,0       | 4,1       | 4,1       | 4,0       |
| <i>Especialidades médicas (por 100 habitantes)</i>                                      | 62,3      | 59,8      | 54,6      | 54,8      | 56,0      | 57,9      | 58,6      | 59,5      | 60,6      | 61,4      |
| Medicamentos despachados (promedio)   |           |           |           |           |           |           |           |           |           |           |
| <i>Consulta externa, por consulta médica externa</i>                                    | 3,4       | 3,5       | 3,7       | 3,8       | 3,9       | 4,0       | 4,1       | 4,0       | 4,1       | 4,3       |
| <i>Hospitalización, por egreso hospitalario</i>   | 13,5      | 12,1      | 11,9      | 11,0      | 10,4      | 11,1      | 12,3      | 12,2      | 12,4      | 12,4      |
| Camas de hospital   | 1,3       | 1,3       | 1,3       | 1,2       | 1,2       | 1,2       | 1,2       | 1,2       | 1,2       | 1,17      |
| Ocupación de camas  | 83,1      | 82,2      | 83,8      | 86,0      | 83,2      | 84,2      | 84,2      | 85,1      | 85,8      | 85,4      |
| Estancia en hospitales (promedio de días)   | 6,0       | 6,8       | 6,3       | 6,2       | 6,1       | 6,5       | 6,2       | 6,3       | 6,2       | 6,3       |
| Tasa de mortalidad hospitalaria (por 1.000 egresos)                                     | 19,4      | 20,0      | 19,9      | 20,6      | 21,3      | 22,2      | 21,9      | 21,2      | 22,1      | 22,5      |
| Población cubierta por seguro de salud (porcentaje)                                     | 4.294.284 | 4.369.603 | 4.444.922 | 4.533.162 | 4.620.482 | 4.562.087 | 4.614.498 | 4.667.076 | 4.717.681 | 4.772.098 |
| <i>Asalariado</i>   | 19,6      | 20,5      | 21,9      | 23,3      | 22,5      | 23,6      | 24,0      | 24,5      | 24,7      | 24,9      |
| <i>Familiar asegurado directo</i>   | 42,0      | 41,3      | 39,3      | 39,4      | 39,4      | 40,4      | 42,4      | 41,7      | 41,6      | 39,2      |
| <i>Cuenta propia</i>  | 12,4      | 12,5      | 12,4      | 11,2      | 10,3      | 8,1       | 6,3       | 6,4       | 5,6       | 7,9       |
| <i>Convenio</i>   | 3,4       | 3,9       | 4,5       | 5,1       | 5,5       | 6,2       | 6,9       | 7,4       | 7,8       | 1,4       |
| <i>Asegurado por el Estado y familiares</i>   | 1,7       | 1,8       | 1,8       | 1,8       | 1,8       | 1,7       | 1,5       | 1,5       | 1,4       | 11,1      |
| <i>Pensionado IVM</i>   | 12,2      | 11,5      | 11,4      | 10,4      | 11,5      | 10,7      | 9,1       | 8,6       | 8,8       | 4,4       |
| <i>Pensionado régimen especial</i>  | 3,2       | 3,2       | 3,3       | 3,4       | 3,5       | 3,7       | 3,9       | 4,1       | 4,3       | 1,3       |
| <i>Pensionado régimen no contributivo</i>   | 1,3       | 1,3       | 1,3       | 1,3       | 1,3       | 1,3       | 1,3       | 1,3       | 1,3       | 2,1       |
| <i>Familiar pensionado</i>  | 1,8       | 1,7       | 1,7       | 1,7       | 1,8       | 1,9       | 2,0       | 2,0       | 2,1       | 2,3       |
| <i>No asegurado</i>   | 2,4       | 2,3       | 2,3       | 2,4       | 2,5       | 2,4       | 2,5       | 2,5       | 2,5       | 5,3       |
| Pensionados en régimen de seguro de pensiones Por riesgo (porcentajes)                  | 135.652   | 139.990   | 145.308   | 152.300   | 160.773   | 170.257   | 179.771   | 190.689   | 200.639   | 211.180   |
| <i>Invalidez</i>  | 31,6      | 31,1      | 30,3      | 29,7      | 28,7      | 27,6      | 26,5      | 25,6      | 24,6      | 23,6      |
| <i>Vejez</i>  | 33,0      | 33,5      | 34,6      | 35,8      | 37,1      | 38,5      | 39,7      | 41,1      | 42,8      | 44,9      |
| <i>Muerte</i>   | 35,4      | 35,4      | 35,1      | 34,6      | 34,2      | 33,9      | 33,8      | 33,4      | 32,5      | 31,5      |
| Por sexo  |           |           |           |           |           |           |           |           |           |           |
| <i>Hombres</i>  | 54,2      | 54,0      | 54,0      | 53,9      | 54,1      | 54,1      | 54,0      | 54,0      | 54,1      | 54,3      |
| <i>Mujeres</i>  | 45,8      | 46,0      | 46,0      | 46,1      | 45,9      | 45,9      | 46,0      | 46,0      | 45,9      | 45,7      |
| Pensionados en régimen no contributivo  | 93.202    | 90.370    | 87.515    | 78.959    | 83.764    | 88.164    | 91.237    | 94.115    | 97.266    | 101.570   |
| Monto de pensión promedio en CCSS (colones)   |           |           |           |           |           |           |           |           |           |           |
| <i>Por vejez</i>  | 110.165   | 129.084   | 153.283   | 179.919   | 209.857   | 226.229   | 246.120   | 268.551   | 288.244   | 306.315   |
| <i>Por invalidez</i>  | 77.130    | 87.923    | 102.930   | 122.645   | 143.313   | 150.072   | 160.036   | 169.163   | 177.115   | 185.162   |
| <i>Por muerte</i>   | 45.419    | 51.462    | 61.424    | 73.361    | 86.784    | 91.598    | 97.986    | 104.377   | 110.172   | 120.170   |
| <i>Régimen no contributivo</i>  | 15.811    | 17.639    | 33.018    | 60.169    | 69.254    | 73.219    | 74.382    | 74.434    | 76.955    | 80.332    |



|   | 2004 | 2005 | 2006 | 2007 | 2008 | 2009 | 2010 | 2011 | 2012 | 2014 |
|---|------|------|------|------|------|------|------|------|------|------|
| <b>Educación</b>  |      |      |      |      |      |      |      |      |      |      |
| Asistencia a la educación regular por grupos de edad (porcentaje)         |      |      |      |      |      |      |      |      |      |      |
| <i>De 5 a 6 años</i>  | 77,2 | 82,9 | 81,3 | 84,8 | 83,3 | 84,5 | 84,1 | 85,5 | 86,1 | 89,0 |
| <i>De 7 a 12 años</i>   | 99,0 | 98,9 | 98,9 | 99,1 | 99,1 | 99,2 | 99,2 | 98,8 | 98,9 | 99,2 |
| <i>De 13 a 17 años</i>  | 77,7 | 76,4 | 79,0 | 80,9 | 81,8 | 82,8 | 83,3 | 84,7 | 86,3 | 88,3 |
| <i>De 18 a 22 años</i>  | 34,0 | 34,6 | 33,6 | 35,8 | 37,7 | 42,3 | 44,1 | 44,2 | 47,5 | 47,2 |
| Tasa neta de escolaridad en educación regular (porcentaje)                |      |      |      |      |      |      |      |      |      |      |
| <i>Interactivo II</i>   | 43,0 | 46,2 | 46,9 | 53,3 | 52,7 | 54,0 | 56,2 | 55,8 | 57,4 | 60,5 |
| <i>Transición</i>   | 92,4 | 94,3 | 94,7 | 95,0 | 88,8 | 88,6 | 87,8 | 86,7 | 85,0 | 86,8 |
| <i>I ciclo</i>  | 98,3 | 99,4 | 97,8 | 97,0 | 98,1 | 97,0 | 97,5 | 95,3 | 94,7 | 93,0 |
| <i>II ciclo</i>   | 82,0 | 81,9 | 82,2 | 83,5 | 85,6 | 85,8 | 85,2 | 85,7 | 85,1 | 83,2 |
| <i>III ciclo</i>  | 65,9 | 67,1 | 66,1 | 66,5 | 67,5 | 69,6 | 71,4 | 71,0 | 71,1 | 69,8 |
| <i>Educación diversificada</i>  | 33,9 | 36,3 | 36,8 | 37,3 | 38,3 | 38,8 | 38,4 | 38,3 | 39,7 | 39,6 |
| Rendimiento en educación regular (porcentaje)                             |      |      |      |      |      |      |      |      |      |      |
| <i>Aprobados I y II ciclos</i>  | 88,8 | 88,7 | 89,3 | 93,0 | 91,6 | 91,5 | 92,0 | 92,1 | 93,7 | 95,6 |
| <i>Aprobados III ciclo y educación diversificada en horario diurno</i>    | 79,0 | 78,4 | 79,4 | 82,0 | 78,6 | 78,0 | 80,1 | 80,4 | 80,5 | 80,5 |
| <i>Reprobados I y II ciclos</i>   | 11,2 | 11,3 | 10,7 | 7,0  | 8,4  | 8,5  | 8,0  | 7,9  | 6,3  | 4,4  |
| <i>Reprobados III ciclo y educación diversificada en horario diurno</i>   | 21,0 | 21,6 | 20,6 | 18,0 | 21,4 | 22,0 | 19,9 | 19,6 | 19,5 | 19,5 |
| Repitencia escolar (porcentaje)   |      |      |      |      |      |      |      |      |      |      |
| <i>I ciclo</i>  | 9,5  | 9,6  | 10,1 | 9,7  | 7,1  | 8,1  | 7,7  | 7,3  | 6,8  | 5,4  |
| <i>II ciclo</i>   | 5,2  | 5,5  | 5,5  | 4,9  | 3,6  | 3,9  | 3,8  | 3,9  | 3,4  | 3,1  |
| <i>III ciclo diurno</i>   | 12,9 | 12,9 | 13,9 | 13,2 | 11,2 | 13,3 | 14,4 | 13,5 | 11,3 | 11,3 |
| <i>Educación diversificada diurna</i>                                     | 7,6  | 8,1  | 8,2  | 7,9  | 7,2  | 8,0  | 9,4  | 8,3  | 6,5  | 6,3  |
| Deserción intra-anual (porcentaje)  |      |      |      |      |      |      |      |      |      |      |
| <i>I ciclo</i>  | 3,6  | 3,9  | 2,6  | 3,2  | 3,3  | 3,1  | 2,8  | 2,8  | 1,9  | 1,5  |
| <i>II ciclo</i>   | 3,2  | 3,6  | 2,4  | 2,6  | 2,6  | 2,6  | 2,3  | 2,3  | 1,5  | 1,2  |
| <i>III ciclo diurno</i>   | 12,7 | 13,2 | 12,7 | 12,1 | 11,2 | 10,0 | 11,1 | 10,2 | 9,3  | 7,5  |
| <i>III ciclo nocturno</i>   | 26,5 | 28,9 | 32,1 | 28,2 | 26,0 | 28,1 | 27,4 | 30,0 | 27,9 | 28,4 |
| <i>Educación diversificada diurna</i>                                     | 6,9  | 8,0  | 7,1  | 7,2  | 5,8  | 5,3  | 5,5  | 5,1  | 4,9  | 3,9  |
| <i>Educación diversificada nocturna</i>                                   | 18,9 | 18,6 | 19,4 | 18,7 | 16,0 | 17,7 | 21,3 | 22,2 | 20,6 | 21,4 |
| Desgranamiento por nivel en horario diurno                                |      |      |      |      |      |      |      |      |      |      |
| <i>Primaria</i>   | 22,6 | 23,7 | 23,3 | 21,4 | 18,3 | 18,1 | 18,5 | 17,8 | 17,7 | 17,1 |
| <i>III ciclo</i>  | 51,0 | 51,0 | 50,7 | 49,0 | 45,8 | 46,5 | 46,0 | 43,9 | 42,5 | 41,0 |
| <i>Undécimo año</i>   | 69,3 | 69,0 | 66,5 | 66,1 | 63,7 | 62,1 | 61,2 | 61,2 | 60,0 | 57,9 |
| Población mayor de 18 años con educación secundaria completa (porcentaje) |      |      |      |      |      |      |      |      |      |      |
| Por sexo  |      |      |      |      |      |      |      |      |      |      |
| <i>Hombres</i>  | 32,7 | 32,7 | 33,8 | 34,7 | 35,4 | 37,3 | 37,8 | 38,7 | 40,1 | 39,5 |
| <i>Mujeres</i>  | 34,3 | 35,4 | 35,6 | 37,3 | 37,5 | 38,4 | 39,8 | 40,7 | 41,7 | 41,2 |

|   | 2005    | 2006    | 2007    | 2008    | 2009    | 2010    | 2011    | 2012    | 2013    | 2014    |
|---|---------|---------|---------|---------|---------|---------|---------|---------|---------|---------|
| Acciones formativas en el INA   |         |         |         |         |         |         |         |         |         |         |
| Por sector económico (porcentaje)   |         |         |         |         |         |         |         |         |         |         |
| <i>Agropecuaria</i>   | 12,6    | 9,5     | 10,1    | 8,7     | 7,6     | 9,8     | 9,1     | 8,6     | 8,6     | 10,8    |
| <i>Industrial</i>   | 35,1    | 34,9    | 35,4    | 27,8    | 24,0    | 32,1    | 37,3    | 36,2    | 35,5    | 36,4    |
| <i>Comercio y servicios</i>   | 52,3    | 55,6    | 54,5    | 63,6    | 68,4    | 58,1    | 53,6    | 55,3    | 55,9    | 52,8    |
| Participantes en acciones formativas en el INA  | 196.291 | 182.503 | 189.222 | 264.372 | 362.949 | 275.023 | 276.900 | 283.537 | 282.860 | 276.599 |
| Por sexo (porcentajes)  |         |         |         |         |         |         |         |         |         |         |
| <i>Hombres</i>  | 45,5    | 47,0    | 46,4    | 44,1    | 44,0    | 46,4    | 45,7    | 43,3    | 42,9    | 42,9    |
| <i>Mujeres</i>  | 54,5    | 53,0    | 53,6    | 55,9    | 56,0    | 53,6    | 54,3    | 56,7    | 57,1    | 57,1    |
| Por sector económico  |         |         |         |         |         |         |         |         |         |         |
| <i>Agropecuaria</i>   | 10,4    | 10,6    | 10,6    | 7,8     | 6,8     | 8,6     | 7,9     | 7,2     | 7,2     | 9,1     |
| <i>Industrial</i>   | 36,0    | 32,6    | 33,0    | 25,9    | 22,3    | 30,5    | 38,4    | 37,5    | 35,4    | 35,8    |
| <i>Comercio y servicios</i>   | 53,6    | 56,9    | 56,4    | 66,4    | 70,9    | 60,9    | 53,7    | 55,3    | 57,2    | 55,1    |
| Relación de títulos otorgados por las universidades privadas con respecto a las universidades estatales | 1,4     | 1,7     | 1,9     | 2,1     | 2,1     | 2,2     | 2,3     | 2,3     | 2,2     | 2,3     |
| Personas jóvenes (15 a 24 años) según condición de estudio y trabajo (porcentaje)                       |         |         |         |         |         |         |         |         |         |         |
| <i>No trabaja ni estudia</i>  | 13,8    | 14,0    | 13,6    | 13,5    | 13,5    | 13,9    | 11,7    | 11,7    | 11,8    | 11,3    |
| <i>Solo trabaja</i>   | 34,0    | 34,2    | 35,5    | 33,9    | 31,6    | 29,6    | 29,1    | 28,8    | 27,7    | 27,3    |
| <i>Solo estudia</i>   | 37,3    | 36,5    | 35,0    | 37,4    | 39,1    | 41,4    | 41,9    | 42,2    | 43,9    | 46,8    |
| <i>Trabaja y estudia</i>  | 15,0    | 15,3    | 15,9    | 15,2    | 15,7    | 15,1    | 17,3    | 17,3    | 16,5    | 14,6    |

## Vivienda

|  |           |           |           |           |           |           |           |           |           |           |
|--|-----------|-----------|-----------|-----------|-----------|-----------|-----------|-----------|-----------|-----------|
| Índice de precios de insumos para la construcción de viviendas (1976=100, a diciembre de cada año) | 13.133,7  | 15.544,7  | 18.514,3  | 22.046,3  | 21.679,3  | 22.245,4  | 22.753,2  |           |           |           |
| Índice de precios de vivienda de interés social (febrero 2012 =100, a diciembre de cada año)       |           |           |           |           |           |           |           | 100,0     | 98,3      | 105,7     |
| PIB real del sector construcción (millones de colones de 1991)                                     | 63.332    | 74.849    | 90.758    | 103.990   | 100.883   | 96.778    | 93.119    | 98.791    | 102.376   | 105.588   |
| Número de permisos de construcción registrados para edificios y viviendas                          | 33.061    | 34.150    | 39.471    | 38.011    | 26.040    | 27.689    | 30.196    | 29.381    | 29.543    | 30.965    |
| Bonos de vivienda familiar pagados   | 9.917     | 8.756     | 11.442    | 12.714    | 9.642     | 10.722    | 10.461    | 9.463     | 10.061    | 9.804     |
| Área de construcción (m <sup>2</sup> )   | 2.800.418 | 3.667.241 | 3.820.236 | 3.823.716 | 2.267.960 | 2.289.465 | 2.909.211 | 2.743.178 | 2.688.687 | 3.143.724 |
| Por tipo de obra (porcentaje)  |           |           |           |           |           |           |           |           |           |           |
| <i>Vivienda</i>  | 72,6      | 63,5      | 68,8      | 66,8      | 61,6      | 66,3      | 62,7      | 66,6      | 68,7      | 67,6      |
| <i>Comercio y oficinas</i>   | 18,1      | 18,1      | 20,3      | 20,4      | 26,2      | 20,3      | 25,6      | 23,6      | 22,6      | 24,5      |
| <i>Industrias</i>  | 3,7       | 5,7       | 6,9       | 8,6       | 8,9       | 9,4       | 4,5       | 5,9       | 5,1       | 4,0       |
| <i>Otros</i>   | 5,6       | 12,7      | 4,0       | 4,2       | 3,4       | 4,0       | 7,2       | 3,9       | 3,5       | 3,9       |
| Por tipo de vivienda   |           |           |           |           |           |           |           |           |           |           |
| <i>Casas</i>   | 80,8      | 76,9      | 80,3      | 79,0      | 82,5      | 84,5      | 80,9      | 75,9      | 77,4      | 72,7      |
| <i>Apartamentos</i>  | 19,2      | 23,1      | 19,7      | 21,0      | 17,5      | 15,5      | 19,1      | 24,1      | 22,6      | 27,3      |
| Tipo de tenencia de vivienda   | 1.114.210 | 1.155.926 | 1.182.108 | 1.223.129 | 1.256.701 | 1.267.597 | 1.297.994 | 1.329.540 | 1.353.839 | 1.399.271 |
| Zona urbana (porcentaje)   | 666.126   | 695.609   | 710.272   | 731.175   | 749.198   | 934.410   | 953.911   | 975.971   | 996.383   | 1.022.511 |
| <i>Propia</i>  | 72,8      | 73,6      | 72,3      | 71,6      | 71,5      | 69,7      | 69,7      | 69,2      | 70,3      | 71,3      |
| <i>Alquilada</i>   | 20,7      | 19,6      | 21,3      | 21,7      | 21,9      | 23,9      | 23,8      | 24,1      | 23,3      | 22,0      |

|   | 2005    | 2006    | 2007    | 2008    | 2009    | 2010    | 2011    | 2012    | 2013    | 2014    |
|---|---------|---------|---------|---------|---------|---------|---------|---------|---------|---------|
| <i>En precario</i>  | 1,8     | 1,7     | 1,3     | 1,5     | 1,0     | 0,8     | 0,9     | 0,5     | 0,5     | 1,2     |
| <i>Otras</i>  | 4,6     | 5,0     | 5,0     | 5,2     | 5,6     | 5,5     | 5,6     | 6,2     | 5,8     | 5,5     |
| Zona rural (porcentaje)                                   | 448.084 | 460.317 | 471.836 | 491.954 | 507.503 | 333.187 | 344.083 | 353.569 | 357.456 | 376.760 |
| <i>Propia</i>   | 74,9    | 75,0    | 73,2    | 75,1    | 74,4    | 73,4    | 73,1    | 73,5    | 73,1    | 74,5    |
| <i>Alquilada</i>  | 11,2    | 11,6    | 12,5    | 12,3    | 12,8    | 10,8    | 10,4    | 10,6    | 11,3    | 10,7    |
| <i>En precario</i>  | 1,2     | 1,9     | 1,7     | 1,1     | 0,9     | 0,6     | 0,5     | 0,6     | 0,5     | 0,4     |
| <i>Otras</i>  | 12,7    | 11,5    | 12,7    | 11,4    | 11,9    | 15,2    | 16,0    | 15,3    | 15,1    | 14,4    |
| Viviendas con hacinamiento por dormitorio (porcentaje)    |         |         |         |         |         |         |         |         |         |         |
| <i>Zona urbana</i>  | 3,1     | 3,4     | 2,8     | 3,0     | 2,5     | 2,4     | 3,0     | 2,2     | 2,2     | 2,2     |
| <i>Zona rural</i>   | 5,8     | 6,0     | 5,9     | 5,5     | 5,2     | 5,2     | 4,2     | 3,7     | 4,0     | 3,4     |
| Tenencia de servicios básicos en la vivienda (porcentaje) |         |         |         |         |         |         |         |         |         |         |
| <i>Zona urbana</i>  | 99,0    | 99,0    | 99,4    | 98,9    | 99,2    | 99,2    | 99,4    | 99,5    | 99,3    | 99,4    |
| <i>Zona rural</i>   | 97,4    | 97,2    | 97,9    | 97,5    | 98,6    | 96,9    | 97,2    | 97,7    | 97,7    | 98,2    |

## Pobreza

|   |        |        |        |        |        |        |        |        |         |         |
|---|--------|--------|--------|--------|--------|--------|--------|--------|---------|---------|
| Hogares por niveles de pobreza (porcentaje)                         |        |        |        |        |        |        |        |        |         |         |
| <i>No pobres</i>  | 78,8   | 79,8   | 83,3   | 82,3   | 81,5   | 78,8   | 78,3   | 79,4   | 79,3    | 77,6    |
| <i>Pobreza no extrema</i>   | 15,7   | 14,9   | 13,4   | 14,2   | 14,3   | 15,5   | 15,2   | 14,3   | 14,3    | 15,7    |
| <i>Extrema pobreza</i>  | 5,6    | 5,3    | 3,3    | 3,5    | 4,2    | 5,8    | 6,4    | 6,3    | 6,4     | 6,7     |
| Población total por niveles de pobreza (porcentaje)                 |        |        |        |        |        |        |        |        |         |         |
| <i>No pobres</i>  | 70,0   | 70,0   | 75,2   | 70,2   | 73,3   | 75,8   | 75,2   | 76,5   | 76,7    | 75,4    |
| <i>Pobreza no extrema</i>   | 16,3   | 15,2   | 14,3   | 14,5   | 15,4   | 17,7   | 17,5   | 16,3   | 16,0    | 17,3    |
| <i>Extrema pobreza</i>  | 5,6    | 5,4    | 3,4    | 3,8    | 4,8    | 6,5    | 7,3    | 7,1    | 7,3     | 7,2     |
| <i>Sin ingresos o ignorados</i>                                     | 8,9    | 9,4    | 7,1    | 11,5   | 6,4    |        |        |        |         |         |
| Hogares pobres con jefatura femenina (porcentaje)                   | 33,5   | 36,1   | 36,4   | 35,0   | 37,5   | 38,0   | 38,8   | 40,5   | 42,2    | 43,3    |
| Límites de pobreza por zona (colones corrientes, valor por persona) |        |        |        |        |        |        |        |        |         |         |
| Zona urbana   |        |        |        |        |        |        |        |        |         |         |
| <i>Pobreza no extrema</i>   | 43.340 | 47.086 | 54.160 | 67.046 | 73.482 | 88.225 | 92.122 | 96.695 | 100.943 | 105.976 |
| <i>Extrema pobreza</i>  | 19.881 | 21.599 | 24.844 | 30.755 | 33.708 | 40.391 | 41.842 | 44.372 | 45.368  | 47.840  |
| Zona rural  |        |        |        |        |        |        |        |        |         |         |
| <i>Pobreza no extrema</i>   | 34.665 | 37.907 | 43.261 | 52.434 | 57.762 | 67.750 | 70.970 | 74.601 | 77.401  | 81.344  |
| <i>Extrema pobreza</i>  | 17.596 | 19.242 | 21.960 | 26.616 | 29.321 | 33.455 | 34.921 | 37.087 | 37.556  | 39.663  |
| Intensidad de la pobreza (brecha) entre los hogares                 |        |        |        |        |        |        |        |        |         |         |
| Total país (porcentaje)   | 7,7    | 7,1    | 5,4    | 5,6    | 6,3    | 7,9    | 8,3    | 8,1    | 8,3     | 8,8     |
| <i>Zona urbana</i>  | 6,8    | 6,2    | 5,0    | 5,0    | 5,9    | 6,7    | 7,3    | 6,9    | 7,0     | 7,5     |
| <i>Zona rural</i>   | 9,2    | 8,5    | 6,1    | 6,3    | 6,8    | 11,3   | 11,3   | 11,3   | 11,9    | 12,3    |
| Severidad de la pobreza entre los hogares                           |        |        |        |        |        |        |        |        |         |         |
| Total país (porcentaje)   | 4,0    | 3,7    | 2,6    | 2,6    | 3,2    | 4,4    | 4,7    | 4,7    | 4,8     | 5,1     |
| <i>Zona urbana</i>  | 3,5    | 3,2    | 2,3    | 2,3    | 2,9    | 3,6    | 4,0    | 3,9    | 4,0     | 4,2     |
| <i>Zona rural</i>   | 4,8    | 4,5    | 2,9    | 3,1    | 3,6    | 6,7    | 6,8    | 6,7    | 7,3     | 7,5     |

|  | 2005 | 2006 | 2007 | 2008 | 2009 | 2010 | 2011 | 2012 | 2013 | 2014 |
|--|------|------|------|------|------|------|------|------|------|------|
| Incidencia de la pobreza entre los hogares |      |      |      |      |      |      |      |      |      |      |
| Total país (porcentaje)                    |      |      |      |      |      |      |      |      |      |      |
| <i>Pobreza no extrema</i>                  | 15,6 | 14,9 | 13,4 | 14,2 | 14,3 | 15,5 | 15,2 | 14,3 | 14,3 | 15,7 |
| <i>Extrema pobreza</i>                     | 5,6  | 5,3  | 3,3  | 3,5  | 4,2  | 5,8  | 6,4  | 6,3  | 6,4  | 6,7  |
| Zona urbana                                |      |      |      |      |      |      |      |      |      |      |
| <i>Pobreza no extrema</i>                  | 14,2 | 14,0 | 13,0 | 14,3 | 14,6 | 14,6 | 14,5 | 13,1 | 13,1 | 14,2 |
| <i>Extrema pobreza</i>                     | 4,5  | 4,3  | 2,6  | 2,6  | 3,4  | 4,4  | 5,2  | 5,1  | 5,1  | 5,2  |
| Zona rural                                 |      |      |      |      |      |      |      |      |      |      |
| <i>Pobreza no extrema</i>                  | 17,8 | 16,2 | 14,0 | 14,1 | 13,9 | 17,9 | 17,3 | 17,6 | 17,7 | 19,7 |
| <i>Extrema pobreza</i>                     | 7,1  | 6,8  | 4,2  | 4,6  | 5,3  | 9,5  | 9,8  | 9,5  | 10,1 | 10,6 |
| Región Central                             |      |      |      |      |      |      |      |      |      |      |
| <i>Pobreza no extrema</i>                  | 13,4 | 12,3 | 11,1 | 11,7 | 12,2 | 12,8 | 13,4 | 11,8 | 11,7 | 12,8 |
| <i>Extrema pobreza</i>                     | 3,9  | 3,9  | 2,6  | 2,3  | 3,1  | 3,9  | 4,1  | 4,2  | 3,9  | 4,5  |
| Región Chorotega                           |      |      |      |      |      |      |      |      |      |      |
| <i>Pobreza no extrema</i>                  | 19,2 | 22,3 | 18,7 | 19,4 | 16,4 | 21,6 | 20,4 | 21,4 | 21,5 | 21,1 |
| <i>Extrema pobreza</i>                     | 10,1 | 12,1 | 6,3  | 6,5  | 7,7  | 9,9  | 10,7 | 12,1 | 11,9 | 12,1 |
| Región Pacífico Central                    |      |      |      |      |      |      |      |      |      |      |
| <i>Pobreza no extrema</i>                  | 18,8 | 20,8 | 16,7 | 20,0 | 20,6 | 18,4 | 14,1 | 17,3 | 20,1 | 19,7 |
| <i>Extrema pobreza</i>                     | 8,4  | 5,5  | 4,0  | 5,8  | 5,6  | 7,9  | 9,7  | 9,6  | 10,8 | 9,7  |
| Región Brunca                              |      |      |      |      |      |      |      |      |      |      |
| <i>Pobreza no extrema</i>                  | 21,2 | 23,2 | 19,3 | 17,9 | 22,3 | 21,3 | 18,0 | 21,5 | 20,8 | 24,7 |
| <i>Extrema pobreza</i>                     | 10,8 | 9,5  | 4,7  | 6,7  | 8,5  | 11,6 | 12,9 | 11,8 | 13,0 | 11,6 |
| Región Huetar Atlántica                    |      |      |      |      |      |      |      |      |      |      |
| <i>Pobreza no extrema</i>                  | 20,3 | 15,7 | 15,5 | 19,9 | 17,0 | 21,6 | 20,2 | 16,8 | 16,8 | 19,9 |
| <i>Extrema pobreza</i>                     | 6,7  | 6,0  | 4,7  | 4,8  | 4,7  | 7,5  | 9,8  | 8,0  | 9,8  | 8,3  |
| Región Huetar Norte                        |      |      |      |      |      |      |      |      |      |      |
| <i>Pobreza no extrema</i>                  | 17,7 | 17,5 | 17,3 | 13,4 | 13,0 | 16,7 | 17,2 | 15,6 | 14,5 | 17,3 |
| <i>Extrema pobreza</i>                     | 6,9  | 5,2  | 2,1  | 3,0  | 4,2  | 7,4  | 8,9  | 7,5  | 8,5  | 9,6  |

## Ingreso

|  |       |       |       |       |       |       |       |       |       |       |
|--|-------|-------|-------|-------|-------|-------|-------|-------|-------|-------|
| Índice de Theil  | 0,361 | 0,404 | 0,451 | 0,432 | 0,410 | 0,419 | 0,457 | 0,441 | 0,474 | 0,420 |
| Coefficiente de Gini   | 0,485 | 0,500 | 0,502 | 0,498 | 0,516 | 0,507 | 0,515 | 0,515 | 0,522 | 0,516 |
| Relación entre el ingreso promedio de los hogares del décimo decil y los del primero   | 18,3  | 19,9  | 17,3  | 16,0  | 19,0  | 21,3  | 23,2  | 21,3  | 26,2  | 25,3  |
| Relación entre el ingreso promedio de los hogares del quinto quintil y los del primero | 9,4   | 10,0  | 9,6   | 9,0   | 10,1  | 10,9  | 11,8  | 10,4  | 13,2  | 12,7  |
| Distribución porcentual del ingreso total de los hogares por decil (porcentaje)        |       |       |       |       |       |       |       |       |       |       |
| <i>Decil 1</i>   | 1,2   | 1,1   | 1,2   | 1,3   | 1,2   | 1,6   | 1,4   | 1,4   | 1,3   | 1,3   |
| <i>Decil 2</i>   | 2,5   | 2,6   | 2,6   | 2,6   | 2,4   | 3,1   | 2,9   | 2,8   | 2,6   | 2,6   |
| <i>Decil 3</i>   | 3,8   | 3,7   | 3,6   | 3,7   | 3,4   | 4,0   | 3,9   | 4,0   | 3,9   | 4,0   |
| <i>Decil 4</i>   | 5,0   | 4,7   | 4,6   | 4,6   | 4,4   | 5,1   | 4,8   | 5,0   | 4,9   | 5,0   |
| <i>Decil 5</i>   | 5,9   | 5,9   | 5,8   | 5,9   | 5,6   | 6,5   | 6,3   | 6,5   | 6,1   | 6,1   |
| <i>Decil 6</i>   | 7,7   | 7,4   | 7,2   | 7,2   | 7,0   | 7,6   | 7,8   | 7,7   | 7,7   | 8,1   |
| <i>Decil 7</i>   | 9,7   | 9,3   | 9,1   | 9,1   | 9,0   | 9,5   | 9,8   | 9,4   | 9,0   | 10,1  |
| <i>Decil 8</i>   | 12,5  | 12,1  | 11,8  | 12,3  | 12,0  | 12,1  | 12,3  | 11,9  | 11,9  | 12,4  |
| <i>Decil 9</i>   | 17,4  | 16,9  | 16,7  | 16,3  | 17,2  | 16,7  | 17,2  | 17,3  | 17,5  | 17,1  |
| <i>Decil 10</i>  | 34,4  | 36,2  | 37,4  | 37,1  | 37,6  | 33,9  | 33,5  | 34,1  | 35,0  | 33,3  |

|   | 2004      | 2005      | 2006      | 2007      | 2008      | 2009      | 2010      | 2011      | 2012      | 2013      |
|---|-----------|-----------|-----------|-----------|-----------|-----------|-----------|-----------|-----------|-----------|
| Relación del ingreso promedio mensual de las mujeres con respecto a los hombres | 76,8      | 76,8      | 73,4      | 74,3      | 80,1      | 84,0      | 85,7      | 86,3      | 83,3      | 84,1      |
| Por rama de actividad (porcentaje)  |           |           |           |           |           |           |           |           |           |           |
| <i>Agricultura, ganadería, silvicultura y pesca</i>                             | 78,9      | 88,4      | 82,3      | 74,8      | 83,8      | 77,9      | 76,7      | 77,5      | 86,7      | 76,9      |
| <i>Industria manufacturera</i>  | 59,8      | 63,9      | 56,4      | 60,2      | 61,0      | 76,9      | 63,5      | 57,7      | 67,4      | 63,9      |
| <i>Electricidad, gas y agua</i>   | 78,1      | 157,2     | 147,2     | 118,8     | 146,2     | 87,5      | 115,3     | 92,8      | 73,9      | 92,4      |
| <i>Construcción</i>   | 92,4      | 120,0     | 78,5      | 136,3     | 143,2     | 117,8     | 124,2     | 126,3     | 119,0     | 168,1     |
| <i>Comercio y reparación</i>  | 64,2      | 65,7      | 57,6      | 58,0      | 66,1      | 61,8      | 58,9      | 58,8      | 59,1      | 65,4      |
| <i>Actividades de alojamiento y de servicio de comidas</i>                      | 61,9      | 63,4      | 71,4      | 71,8      | 71,7      | 62,0      | 65,1      | 69,5      | 48,3      | 72,5      |
| <i>Transporte y comunicaciones</i>  | 114,4     | 99,2      | 90,6      | 78,9      | 91,0      | 95,5      | 94,3      |           |           |           |
| <i>Transporte y almacenamiento</i>  |           |           |           |           |           |           |           | 113,6     | 119,7     | 135,8     |
| <i>Información y comunicaciones</i>   |           |           |           |           |           |           |           | 65,2      | 51,3      | 73,4      |
| <i>Intermediación financiera/seguros</i>  | 62,3      | 72,2      | 85,8      | 73,9      | 78,9      | 68,8      | 103,0     | 79,3      | 89,0      | 78,8      |
| <i>Actividades inmobiliarias</i>  | 88,0      | 74,2      | 73,7      | 74,9      | 78,0      | 85,5      | 96,3      | 225,6     | 71,2      | 45,6      |
| <i>Administración pública</i>   | 106,6     | 92,8      | 96,6      | 104,0     | 105,7     | 105,0     | 101,0     | 100,3     | 107,2     | 88,8      |
| <i>Actividades profesionales, científicas y técnicas</i>                        |           |           |           |           |           |           |           | 80,2      | 75,3      | 76,5      |
| <i>Actividades de servicios administrativos y de apoyo</i>                      |           |           |           |           |           |           |           | 91,0      | 89,7      | 90,4      |
| <i>Enseñanza</i>  | 93,9      | 90,7      | 81,6      | 80,7      | 81,6      | 91,7      | 98,9      | 100,2     | 98,9      | 91,9      |
| <i>Salud y atención social</i>  | 70,4      | 69,6      | 75,3      | 76,4      | 63,2      | 80,5      | 68,2      | 71,5      | 60,9      | 72,3      |
| <i>Servicios comunitarios y personales</i>                                      | 68,5      | 77,3      | 73,1      | 50,8      | 58,5      | 74,7      | 66,1      |           |           |           |
| <i>Hogares con servicio doméstico</i>   | 57,6      | 61,6      | 67,0      | 58,3      | 68,5      | 106,0     | 95,3      | 77,1      | 81,5      | 70,9      |
| Índice de salario mínimo real (1984=100, a diciembre de cada año)               | 110,6     | 113,8     | 113,4     | 112,7     | 118,2     | 122,1     | 123,3     | 125,3     | 128,3     | 131,2     |
| Ingreso promedio mensual del hogar por deciles (colones)                        | 318.309   | 365.152   | 451.691   | 513.911   | 591.873   | 837.706   | 895.009   | 954.089   | 1.018.993 | 1.016.186 |
| <i>Decil 1</i>  | 36.977    | 40.925    | 55.451    | 66.206    | 71.209    | 93.080    | 90.569    | 93.463    | 94.147    | 94.262    |
| <i>Decil 2</i>  | 83.324    | 92.873    | 115.313   | 134.744   | 143.484   | 200.863   | 201.954   | 214.324   | 215.942   | 217.214   |
| <i>Decil 3</i>  | 118.665   | 134.747   | 162.747   | 187.946   | 204.565   | 289.824   | 301.256   | 320.534   | 331.205   | 341.573   |
| <i>Decil 4</i>  | 154.536   | 172.472   | 210.121   | 236.920   | 263.066   | 372.921   | 390.425   | 417.972   | 438.786   | 443.200   |
| <i>Decil 5</i>  | 196.211   | 217.117   | 263.380   | 298.956   | 330.622   | 471.478   | 502.879   | 533.857   | 566.807   | 569.854   |
| <i>Decil 6</i>  | 244.143   | 272.320   | 325.463   | 370.711   | 417.517   | 599.587   | 643.475   | 682.649   | 716.082   | 734.910   |
| <i>Decil 7</i>  | 307.157   | 340.553   | 412.748   | 467.812   | 535.175   | 774.124   | 825.716   | 874.806   | 920.091   | 951.162   |
| <i>Decil 8</i>  | 397.796   | 441.234   | 532.817   | 612.642   | 709.801   | 1.016.901 | 1.105.777 | 1.164.275 | 1.231.806 | 1.266.886 |
| <i>Decil 9</i>  | 553.527   | 616.694   | 751.446   | 863.778   | 1.020.047 | 1.448.182 | 1.592.814 | 1.666.314 | 1.801.167 | 1.767.164 |
| <i>Decil 10</i>   | 1.095.203 | 1.326.937 | 1.691.722 | 1.907.566 | 2.225.055 | 3.111.914 | 3.298.078 | 3.578.927 | 3.877.753 | 3.780.704 |
| Salario mínimo <i>minimorum</i> (colones corrientes, a julio de cada año)       | 108.888   | 122.694   | 135.356   | 156.625   | 170.950   | 187.043   | 198.681   | 211.129   | 224.087   | 286.467   |



# Notas técnicas

## Estadísticas sociales

ORDENADAS ALFABÉTICAMENTE | DISPONIBLES EN [WWW.ESTADONACION.OR.CR](http://WWW.ESTADONACION.OR.CR)

### Acciones formativas en el INA

El término acción formativa se emplea como sinónimo de módulo y es la estrategia empleada para responder a las necesidades de formación o capacitación de los diferentes grupos de población y empresas.

Por sector económico: no incluye talleres públicos. A partir del 2008 se amplía los programas y módulos en servicios, tales como Inglés, Informática, Turismo, Construcción y Mecánica de precisión.

Fuente: INA. Dirección de Planificación y Evaluación. Departamento de Planes y Estadísticas

### Área de construcción

Área en metros cuadrados de construcción de viviendas, comercio y oficinas, industrias y otros. Esta información se extrae de los permisos de construcción extendidos por las municipalidades del país.

A partir del año 2007 se realizan cambios en el registro de la información. Para efectos de mantener una clasificación similar a la anterior se registra la siguiente información en comercio y oficinas: locales comerciales, edificios administrativos, oficinas, hoteles, albergues, moteles, galerones, cobertizos y alares; en industrias: fábricas, industrias, ingenios, bodegas, talleres y departamentos de materiales; en otros: muros, tapias, vallas, salas de reuniones públicas, centros educativos, canchas, césped, parques y otros. En vivienda se registran: casas, viviendas, apartamentos y condominios.

Fuente: INEC. Estadísticas de la construcción

### Asistencia a la educación regular por grupos de edad

Porcentaje de la población de 5 a 22 años que se encuentra dentro del sistema regular de enseñanza, independientemente del nivel o año que cursa.

Las cifras a partir del 2010 difieren de las publicadas en informes anteriores, debido a un ajuste en los factores de expansión de las encuestas de hogares, que ahora utilizan las proyecciones de población de marzo del 2013. No son estrictamente comparables con la serie de años anteriores.

Fuente: INEC. Hasta 2009: Encuesta de Hogares de Propósitos Múltiples. A partir de 2010: Encuesta Nacional de Hogares

### Bonos de vivienda familiar pagados

Cantidad de bonos de vivienda pagados por el Sistema Financiero Nacional de la Vivienda.

Fuente: Banhvi. Departamento de Comunicaciones

### Cobertura de la PEA por seguro de pensiones

Población económicamente activa que está cubierta por el seguro de pensiones.

La CCSS realiza sus estimaciones con datos de las Encuestas de Hogares, del INEC.

Fuente: CCSS. Dirección Actuarial y de Planificación Económica. Departamento de Estadística

### Cobertura de la seguridad social de la PEA

Población económicamente activa que está cubierta por el seguro de salud.

La CCSS realiza sus estimaciones con datos de las Encuestas de Hogares, del INEC.

Fuente: CCSS. Dirección Actuarial y de Planificación Económica. Departamento de Estadística

### Cobertura de la población con servicio de agua de calidad potable

Porcentaje de la población que cuenta con el servicio de agua potable. Se entiende por agua de calidad potable toda el agua que es empleada para el consumo humano, que no causa daño a la salud y cumple con las disposiciones de los valores recomendables o máximos admisibles en términos estéticos, organolépticos, físicos, químicos, biológicos y microbiológicos, emitidos mediante el Reglamento para la Calidad del Agua Potable.

La población se calcula multiplicando las conexiones por un factor que consiste en un promedio de personas por vivienda. A partir del 2011 se utilizan las nuevas proyecciones de población de marzo del 2013 y se estima un nuevo factor de vivienda con datos del Censo 2011, por lo que los datos no son comparables con la serie de años anteriores.

Fuente: ICAA. Laboratorio Nacional de Aguas

### Cobertura de seguro de riesgos del trabajo

Población asalariada ocupada que está cubierta por el seguro de riesgos del trabajo. Relaciona la población asegurada con la población asalariada ocupada.

Fuente: INS. Boletines estadísticos del seguro de riesgos del trabajo

### Cobertura de vacunación en niños

Porcentaje de cobertura de vacunación en niños y niñas menores de un año, tercera dosis en el caso de la poliomielitis, y niños y niñas de un año en sarampión, rubéola y paperas.

Fuente: Ministerio de Salud. Unidad de Vigilancia de la Salud

### Coefficiente de Gini

Medida numérica agregada de la desigualdad de los ingresos, que varía de 0 (igualdad perfecta) a 1 (desigualdad perfecta). Cuanto más elevado es el coeficiente, mayor es la desigualdad en la distribución de los ingresos; contrariamente, mientras más bajo sea el valor, más equitativa es la distribución.

Se ordena y se acumula a las personas según su ingreso per cápita. A partir de 2010 se usa el ingreso neto per cápita del hogar, con ajustes para mantener la consistencia con la pobreza. A partir de ese año las cifras difieren de las publicadas en informes anteriores, debido a un ajuste en los factores de expansión de las encuestas de hogares, que ahora utilizan las proyecciones de población de marzo del 2013.

Fuente: Estimación propia a partir de las encuestas de hogares, del INEC. Hasta 2009: Encuesta de Hogares de Propósitos Múltiples. A partir de 2010: Encuesta Nacional de Hogares

### Consultas en seguro de salud por habitante

Promedio de atenciones regulares de salud por habitante, proporcionadas por un profesional calificado a una persona no hospitalizada.

Una misma persona puede tener varias consultas en un año por la misma causa o por causas diferentes, o consultar por varias causas en la misma consulta.

Fuente: CCSS. Dirección Actuarial y de Planificación Económica. Departamento de Estadística

**Defunciones totales**

Defunción es la desaparición permanente de todo tipo de signo de vida, cualquiera que sea el tiempo transcurrido desde el nacimiento (cesación postnatal de las funciones vitales sin posibilidad de resucitar). Por tanto, esta definición excluye las defunciones fetales.

Fuente: INEC. Sección Estadísticas Vitales

**Densidad de población**

Habitantes por kilómetro cuadrado. Número total de habitantes dividido por la superficie. Para el cálculo se utilizaron 51.100 km<sup>2</sup> de territorio nacional.

La serie fue ajustada utilizando las nuevas proyecciones de población de marzo del 2013.

Fuente: INEC y CCP-UCR

**Deserción intra-anual**

Porcentaje de alumnos excluidos del sistema educativo en los niveles de educación tradicional. Se obtiene dividiendo los desertores del año *t* entre la matrícula del curso lectivo *t*.

Fuente: MEP

**Desgranamiento por nivel en horario diurno**

Porcentaje de la población de una cohorte que no termina con éxito el nivel de educación regular. Supone el seguimiento de la disminución de una cohorte que se matricula en el primer año del primer ciclo, hasta la culminación de un nivel determinado que puede ser primaria, tercer ciclo o educación diversificada.

Para el cálculo de primaria se toma la matrícula del año "n" del nivel de sexto grado y se divide por la matrícula del año "n-5" y se multiplica por 100. Si (n=2008) entonces (n-5=2003). No considera deserción y repitencia. Los cálculos son realizados con datos de horario diurno.

Fuente: MEP. Expansión del Sistema Educativo

**Distribución porcentual del ingreso total de los hogares por decil**

Porcentaje del ingreso promedio mensual de los hogares por deciles. Cada porcentaje reúne solamente lo percibido por el conjunto de hogares que conforman el decil de interés.

El decil fue calculado con el ingreso per cápita neto del hogar. Por ramas de actividad, del 2001 al 2011 se utiliza la clasificación de actividades económicas CIU-3. A partir del 2012 se utiliza la clasificación CIU-4.

Las cifras a partir del 2010 difieren de las publicadas en informes anteriores, debido a un ajuste en los factores de expansión de las encuestas de hogares, que ahora utilizan las proyecciones de población de marzo del 2013. No son estrictamente comparables con la serie de años anteriores.

Fuente: Estimación propia a partir de la encuesta de hogares, del INEC. Hasta 2009: Encuesta de Hogares de Propósitos Múltiples. A partir de 2010: Encuesta Nacional de Hogares

**Escolaridad promedio de la población ocupada por sexo**

Promedio de años de escolaridad de las personas en la fuerza de trabajo (de 15 años o más) que laboraron por lo menos una hora en la semana de referencia o que, sin haberlo hecho, tenían un empleo del cual estuvieron ausentes por razones circunstanciales.

Las cifras a partir del 2010 difieren de las publicadas en informes anteriores, debido a un ajuste en los factores de expansión de las encuestas de hogares, que ahora utilizan las proyecciones de población de marzo del 2013. No son estrictamente comparables con la serie de años anteriores.

Fuente: INEC. Hasta 2009: Encuesta de Hogares de Propósitos Múltiples. A partir de 2010: Encuesta Nacional de Hogares

**Esperanza de vida al nacer**

Años que en promedio puede esperar vivir un recién nacido si las condiciones de mortalidad imperantes en el momento de su nacimiento se mantienen constantes a lo largo de toda su vida.

La serie fue ajustada utilizando las nuevas proyecciones de población de marzo del 2013.

Fuente: INEC. Estadísticas demográficas.

**Estancia promedio en hospital**

Tiempo promedio de estadía de las personas internadas en un hospital (en días). Se obtiene sumando las estancias de los egresados de un período y dividiendo entre el número de egresos o episodios de hospitalización del mismo período.

En los análisis específicos por causas se excluye del cálculo la cirugía mayor ambulatoria, cuya estancia promedio es siempre de un día.

Fuente: CCSS. Área de Estadísticas en Salud

**Estructura de la población por grupos de edad**

Total de personas que habitualmente residen en un país o territorio, clasificados por grupos de edad: menores de 5 años, de 5 a 12 años, de 13 a 17 años, de 18 a 24 años, de 25 a 59 años, de 60 años y más.

La serie fue ajustada utilizando las nuevas proyecciones de población de marzo del 2013.

Fuente: INEC y CCP-UCR.

**Gasto social público**

Porcentaje que representa el monto del gasto social público en relación con el producto interno bruto (PIB)

Fuente: Ministerio de Hacienda, Secretaría Técnica de la Autoridad Presupuestaria.

**Hogares con jefatura femenina**

Porcentaje de hogares con jefatura femenina, del total de hogares.

Las cifras a partir del 2010 difieren de las publicadas en informes anteriores, debido a un ajuste en los factores de expansión de las encuestas de hogares, que ahora utilizan las proyecciones de población de marzo del 2013. No son estrictamente comparables con la serie de años anteriores.

Fuente: INEC. Hasta 2009: Encuesta de Hogares de Propósitos Múltiples. A partir de 2010: Encuesta Nacional de Hogares

**Hogares pobres con jefatura femenina**

Porcentaje de hogares pobres con jefatura femenina, del total de hogares pobres.

Las cifras a partir del 2010 difieren de las publicadas en informes anteriores, debido a un ajuste en los factores de expansión de las encuestas de hogares, que ahora utilizan las proyecciones de población de marzo del 2013. No son estrictamente comparables con la serie de años anteriores.

Fuente: INEC. Hasta 2009: Encuesta de Hogares de Propósitos Múltiples. A partir de 2010: Encuesta Nacional de Hogares

**Hogares por niveles de pobreza**

Total de hogares clasificados en los diferentes niveles de pobreza: no pobres, no satisface necesidades básicas y pobreza extrema.

Las cifras a partir del 2010 difieren de las publicadas en informes anteriores, debido a un ajuste en los factores de expansión de las encuestas de hogares, que ahora utilizan las proyecciones de población de marzo del 2013. No son estrictamente comparables con la serie de años anteriores.

Fuente: INEC. Hasta 2009: Encuesta de Hogares de Propósitos Múltiples. A partir de 2010: Encuesta Nacional de Hogares

**Incidencia de la pobreza entre los hogares**

Porcentaje de hogares que se encuentran en situación de pobreza por no contar con ingresos suficientes para satisfacer sus necesidades básicas.

Las cifras a partir del 2010 difieren de las publicadas en informes anteriores, debido a un ajuste en los factores de expansión de las encuestas de hogares, que ahora utilizan las proyecciones de población de marzo del 2013. No son estrictamente comparables con la serie de años anteriores.

Fuente: INEC. Hasta 2009: Encuesta de Hogares de Propósitos Múltiples. A partir de 2010: Encuesta Nacional de Hogares

**Índice de insumos para la construcción de viviendas**

Cambio porcentual promedio que han tenido los precios de los insumos para la construcción de viviendas.

El último dato disponible con el año base 1976 es Diciembre del 2011.

Fuente: INEC. Unidad de Índice de Precios

**Índice de precios de vivienda de interés social**

Mide la variación en los precios de los insumos directos (materiales) utilizados en la construcción de viviendas de interés social. Excluye el costo de la mano de obra. Por tratarse de proyectos de construcción de viviendas de interés social, la canasta no incluye algunos acabados como el cielo raso y las rejas, ya que los presupuestos de este tipo de obras sólo incluyen la estructura básica.

El mes seleccionado como base para el nuevo índice es Febrero del 2012.

Fuente: INEC. Unidad de Índice de Precios

**Índice de salario mínimo real**

Mide la variación real de los salarios mínimos.

Deflata el índice de salario mínimo nominal con el índice de precios al consumidor.

Fuente: BCCR

**Índice de Theil**

Índice del comportamiento de la desigualdad salarial. Tiene como límite inferior 0, lo cual indica que el salario total está perfectamente distribuido entre los asalariados, y como límite superior LN(n), lo que indica una distribución desigual del salario.

Las cifras a partir del 2010 difieren de las publicadas en informes anteriores, debido a un ajuste en los factores de expansión de las encuestas de hogares, que ahora utilizan las proyecciones de población de marzo del 2013. No son estrictamente comparables con la serie de años anteriores.

Fuente: Estimación propia a partir de la encuesta de hogares, del INEC. Hasta 2009: Encuesta de Hogares de Propósitos Múltiples. A partir de 2010: Encuesta Nacional de Hogares

**Ingreso promedio mensual del hogar por deciles**

Ingreso promedio mensual de los hogares clasificados en cada decil. El ingreso promedio del hogar contempla la suma de todos los ingresos de las personas del hogar, siempre que su relación de parentesco con el jefe o jefa del mismo no sea servidor doméstico ni pensionista.

A partir de 2010 se consigna el dato del ingreso neto de los hogares. Las cifras a partir de ese año difieren de las publicadas en informes anteriores, debido a un ajuste en los factores de expansión de las encuestas de hogares, que ahora utilizan las proyecciones de población de marzo del 2013. No son estrictamente comparables con la serie de años anteriores.

Fuente: INEC. Hasta 2009: Encuesta de Hogares de Propósitos Múltiples. A partir de 2010: Encuesta Nacional de Hogares

**Intensidad de la pobreza (brecha) entre los hogares**

Se conoce también como brecha de pobreza y determina si el ingreso de los hogares pobres se ha alejado o no de la línea de pobreza, o sea, si son hogares más pobres o no. El indicador tiene como límite inferior 0, lo cual significa que el ingreso de los hogares no se ha alejado de la línea de pobreza, y como límite superior 1, lo que indica que los ingresos de los hogares se han alejado de la línea de pobreza y, por ende, ha empeorado su situación.

Las cifras a partir del 2010 difieren de las publicadas en informes anteriores, debido a un ajuste en los factores de expansión de las encuestas de hogares, que ahora utilizan las proyecciones de población de marzo del 2013. No son estrictamente comparables con la serie de años anteriores.

Fuente: INEC. Hasta 2009: Encuesta de Hogares de Propósitos Múltiples. A partir de 2010: Encuesta Nacional de Hogares



**Límites de pobreza por zona**

Cantidad en colones corrientes que se utiliza cada año, como criterio para clasificar a una persona dentro de los niveles de pobreza (pobreza extrema, pobreza total, no pobre).

Las cifras a partir del 2010 difieren de las publicadas en informes anteriores, debido a un ajuste en los factores de expansión de las encuestas de hogares, que ahora utilizan las proyecciones de población de marzo del 2013. No son estrictamente comparables con la serie de años anteriores.

Fuente: INEC. Hasta 2009: Encuesta de Hogares de Propósitos Múltiples. A partir de 2010: Encuesta Nacional de Hogares

**Medicamentos despachados**

Promedio de medicamentos, por consulta externa o egreso hospitalario, ordenados por un profesional calificado para un paciente.

La consulta médica externa no incluye las consultas de urgencias.

Fuente: CCSS. Área de Estadísticas en Salud

**Monto de pensión promedio en CCSS**

Monto promedio en colones que recibe cada mes un pensionado de la CCSS. Montos mensuales pagados, divididos por el número de casos. Cifras a junio de cada año.

Fuente: CCSS. Dirección Actuarial y de Planificación Económica. Departamento de Estadística

**Nacimientos de madres adolescentes**

Nacimientos registrados en los que las madres son mujeres en edades inferiores a los 20 años.

Fuente: INEC. Sección Estadísticas Vitales

**Nacimientos totales**

Cantidad de nacimientos totales. La definición de nacido vivo es la expulsión o extracción completa de un producto de la concepción del cuerpo de su madre, independientemente de la duración del embarazo, y que después de dicha separación respire o dé cualquier otra señal de vida, como latidos del corazón, pulsaciones del cordón umbilical o movimientos efectivos de los músculos de contracción voluntaria, tanto si se ha cortado o no el cordón umbilical y esté o no desprendida la placenta.

Fuente: INEC. Sección Estadísticas Vitales

**Número de permisos de construcción registrados para edificios y viviendas**

Número de permisos de construcción extendidos por las municipalidades del país. Este permiso contiene información sobre área, valor de la construcción, materiales predominantes, tipo de permiso, etc.

Fuente: INEC. Estadísticas de la construcción

**Participantes en acciones formativas en el INA**

Cantidad de participantes en las acciones formativas en el INA. Los participantes son personas matriculadas o incorporadas a cualquier acción formativa. Una persona puede haber participado en más de una acción formativa dentro de una misma región o módulo de formación.

Sector económico: no incluye talleres públicos. A partir del 2008 aumenta la cantidad de participantes debido al incremento de módulos y programas de acciones formativas.

Fuente: INA. Dirección de Planificación y Evaluación. Departamento de Planes y Estadísticas

**Pensionados en régimen de seguro de pensiones**

Cantidad de pensionados en el régimen de pensiones por invalidez, vejez y muerte.

Fuente: CCSS. Dirección Actuarial y de Planificación Económica. Departamento de Estadística

**Pensionados en régimen no contributivo**

Cantidad de beneficiarios del régimen no contributivo de la CCSS. Este régimen protege a los ancianos, a las

personas con discapacidad, a las madres solas y a los huérfanos en evidente estado de necesidad, que no disfrutan de los beneficios de los restantes regímenes de pensiones existentes en el país. Es administrado por la CCSS y financiado por el Fondo de Asignaciones Familiares. Se le denomina así porque sus beneficiarios no pagan cuotas (contribuciones) durante su vida activa para obtener el derecho a la pensión.

Fuente: CCSS. Dirección Actuarial y de Planificación Económica. Departamento de Estadística

**Personas jóvenes (15 a 24 años) según condición de estudio y trabajo**

Total de personas entre 15 a 24 años de edad según su condición de asistencia a educación regular y condición de empleo.

Las cifras a partir del 2010 difieren de las publicadas en informes anteriores, debido a un ajuste en los factores de expansión de las encuestas de hogares, que ahora utilizan las proyecciones de población de marzo del 2013. No son estrictamente comparables con la serie de años anteriores.

Fuente: INEC. Hasta 2009: Encuesta de Hogares de Propósitos Múltiples. A partir de 2010: Encuesta Nacional de Hogares

**PIB real del sector construcción**

Valor total, en millones de colones de 1991, de bienes y servicios producidos por la industria de la construcción, en el territorio económico del país en un período determinado.

Fuente: BCCR. Cuentas Nacionales

**Población cubierta por seguro de salud**

Cantidad de personas de la población nacional que se encuentran en cada uno de los tipos de seguro de salud.

Fuente: CCSS. Dirección Actuarial y de Planificación Económica. Departamento de Estadística

**Población mayor de 18 años con educación secundaria completa**

Personas mayores de 18 años de edad con título de bachiller de la educación secundaria.

Las cifras a partir del 2010 difieren de las publicadas en informes anteriores, debido a un ajuste en los factores de expansión de las encuestas de hogares, que ahora utilizan las proyecciones de población de marzo del 2013. No son estrictamente comparables con la serie de años anteriores.

Fuente: INEC. Hasta 2009: Encuesta de Hogares de Propósitos Múltiples. A partir de 2010: Encuesta Nacional de Hogares

**Población ocupada**

Personas en la fuerza de trabajo (de 15 años o más) que laboraron por lo menos una hora en la semana de referencia o que, sin haberlo hecho, tenían un empleo del cual estuvieron ausentes por razones circunstanciales.

Por sector económico del 2001 al 2011 se utiliza la clasificación de actividades económicas CIIU-3. A partir del 2012 se utiliza la clasificación CIIU-4.

Las cifras a partir del 2010 difieren de las publicadas en informes anteriores, debido a un ajuste en los factores de expansión de las encuestas de hogares, que ahora utilizan las proyecciones de población de marzo del 2013. No son estrictamente comparables con la serie de años anteriores.

Fuente: INEC. Hasta 2009: Encuesta de Hogares de Propósitos Múltiples. A partir de 2010: Encuesta Nacional de Hogares

**Población total**

Total de personas que habitualmente residen en un país o territorio. La serie fue ajustada utilizando las nuevas proyecciones de población de marzo del 2013.

Fuente: INEC y CCP-UCR.

**Población total por niveles de pobreza**

Total de personas de todas las edades clasificadas en tres niveles de pobreza: pobreza extrema, no satisface necesidades básicas y no pobres.

No incluye servicio doméstico y pensionistas. Incluye ajuste en la canasta básica.

Las cifras a partir del 2010 difieren de las publicadas en informes anteriores, debido a un ajuste en los factores de expansión de las encuestas de hogares, que ahora utilizan las proyecciones de población de marzo del 2013. No son estrictamente comparables con la serie de años anteriores.

Fuente: INEC. Hasta 2009: Encuesta de Hogares de Propósitos Múltiples. A partir de 2010: Encuesta Nacional de Hogares

**Razón de dependencia demográfica**

Total de personas menores de 15 años (mayores de 64 años) sobre el total de personas entre 15 y 64 años que habitualmente residen en un país o territorio.

La serie fue ajustada utilizando las nuevas proyecciones de población de marzo del 2013.

Fuente: INEC y CCP-UCR

**Relación de ingreso promedio mensual por rama de actividad de las mujeres respecto a hombres**

Porcentaje del ingreso de los hombres, que es percibido por las mujeres. Relaciona el ingreso promedio mensual de los ocupados y ocupadas, en la ocupación principal.

A partir de 2010 se consigna el dato del ingreso neto en la ocupación principal. Del 2001 al 2011 se utiliza la clasificación de actividades económicas CIIU-3. A partir del 2012 se utiliza la clasificación CIIU-4.

Las cifras a partir del 2010 difieren de las publicadas en informes anteriores, debido a un ajuste en los factores de expansión de las encuestas de hogares que ahora utilizan las proyecciones de población de marzo del 2013. No son estrictamente comparables con la serie de años anteriores.

Fuente: INEC. Hasta 2009: Encuesta de Hogares de Propósitos Múltiples. A partir de 2010: Encuesta Nacional de Hogares

**Relación de pensionados con respecto a los cotizantes en régimen de pensiones**

Relaciona la cantidad de pensionados en cada año con los cotizantes del régimen de pensiones, para ese mismo año. Porcentaje de pensionados por cada cien cotizantes.

Fuente: CCSS

**Relación de títulos otorgados por las universidades privadas con respecto a las universidades estatales**

Relaciona la cantidad de diplomas otorgados por las universidades privadas con la cantidad otorgada en las universidades estatales. Diploma es el documento probatorio de que una persona ha cumplido los requisitos correspondientes a un plan de estudios, extendido por una institución de educación superior. Incluye las universidades públicas y las privadas.

Fuente: Conare. OPES

**Rendimiento en educación regular**

Se refiere al rendimiento definitivo (aprobados y reprobados) en educación regular. Se calcula dividiendo el número de estudiantes aprobados o reprobados entre la matrícula final, multiplicado por cien.

Fuente: MEP. Departamento de Estadística

**Repitencia escolar**

Se calcula dividiendo los repitentes entre la matrícula del año anterior.

Fuente: MEP. Departamento de Estadística

**Salario mínimo minimorum**

Salario mínimo de protección legal que el Estado garantiza a los trabajadores que no se enmarcan en ninguna ocupación específica dentro del Decreto de Salarios Mínimos.

Fuente: MTSS

**Severidad de la pobreza entre los hogares**

Refleja lo que sucede con la desigualdad entre los ingresos de los hogares pobres. El indicador toma valores entre 0 (valor mínimo) y 1 (valor máximo); un aumento en ellos refleja un empeoramiento de la situación; un valor de 0 indica que no hay desigualdad entre los ingresos, y un valor de 1 indica desigualdad total entre los ingresos de los hogares pobres.

Las cifras a partir del 2010 difieren de las publicadas en informes anteriores, debido a un ajuste en los factores de expansión de las encuestas de hogares, que ahora utilizan las proyecciones de población de marzo del 2013. No son estrictamente comparables con la serie de años anteriores.

Fuente: INEC. Hasta 2009: Encuesta de Hogares de Propósitos Múltiples. A partir de 2010: Encuesta Nacional de Hogares

**Tamaño promedio del hogar**

Promedio de personas que viven en un hogar, sin tomar en cuenta aquellas que mantienen una relación de servicio doméstico o pensionista con respecto al jefe o jefa del hogar. Número de personas dividido por el número de hogares.

Las cifras a partir del 2010 difieren de las publicadas en informes anteriores, debido a un ajuste en los factores de expansión de las encuestas de hogares, que ahora utilizan las proyecciones de población de marzo del 2013. No son estrictamente comparables con la serie de años anteriores.

Fuente: INEC. Hasta 2009: Encuesta de Hogares de Propósitos Múltiples. A partir de 2010: Encuesta Nacional de Hogares

**Tasa bruta de mortalidad**

Número anual de defunciones en todas las edades por cada mil habitantes. Cociente entre el número de defunciones en todas las edades ocurridas en un período determinado y la población a mitad de ese período, multiplicado por mil.

La serie fue ajustada utilizando las nuevas proyecciones de población de marzo del 2013.

Fuente: INEC. Sección Estadísticas Vitales. INEC-CCP. Estimaciones y Proyecciones de Población 1950-2050

**Tasa bruta de natalidad**

Cantidad de nacimientos por cada mil habitantes. Cociente del número de nacimientos inscritos en un período y la población estimada a mitad del mismo período.

La serie fue ajustada utilizando las nuevas proyecciones de población de marzo del 2013.

Fuente: INEC. Sección Estadísticas Vitales. INEC-CCP. Estimaciones y Proyecciones de Población 1950-2050

**Tasa de desempleo abierto**

Porcentaje de la población desocupada con respecto a la fuerza de trabajo (15 años o más). Se calcula dividiendo la población desocupada entre la fuerza de trabajo.

Las cifras a partir del 2010 difieren de las publicadas en informes anteriores, debido a un ajuste en los factores de expansión de las encuestas de hogares, que ahora utilizan las proyecciones de población de marzo del 2013. No son estrictamente comparables con la serie de años anteriores.

Fuente: INEC. Hasta 2009: Encuesta de Hogares de Propósitos Múltiples. A partir de 2010: Encuesta Nacional de Hogares

**Tasa de enfermedades de declaración obligatoria**

Relaciona las enfermedades de declaración obligatoria en un año  $t$ , con la población en riesgo a mitad del mismo año. Las enfermedades de declaración obligatoria son aquellas sobre las que el Ministerio de Salud mantiene vigilancia estricta, por su impacto en la salud pública o su transmisibilidad.

Fuente: Ministerio de Salud. Dirección Vigilancia de la Salud. Unidad Seguimiento de Indicadores de Salud

**Tasa de mortalidad por los cinco primeros grandes grupos de causas**

Relaciona las muertes clasificadas en los cinco primeros grandes grupos de causas, con la población a mitad de año.

Fuente: Ministerio de Salud. Dirección Vigilancia de la Salud. Unidad Seguimiento de Indicadores de Salud

**Tasa de mortalidad hospitalaria**

Relación entre las defunciones ocurridas en los hospitales en un período y el total de egresos hospitalarios de dicho período; es la estimación de la probabilidad de muerte de los pacientes del hospital.

Fuente: CCSS. Área de Estadísticas en Salud

**Tasa de mortalidad infantil**

Número anual de defunciones de niños menores de un año por cada mil nacidos vivos. Cociente entre el número de defunciones de infantes menores de un año y el total de nacidos vivos en un período determinado, por mil.

Fuente: INEC. Sección de Estadísticas Vitales

**Tasa de muertes por accidentes de tránsito**

Relaciona la cantidad de víctimas que mueren en accidentes ocasionados por vehículos automotores con la población total del país. La modalidad de la muerte puede ser: atropello, caída de vehículo, colisión, precipitación de vehículo, vuelco.

Fuente: Ministerio de Salud

**Tasa neta de escolaridad en educación regular**

Relaciona el total de alumnos matriculados en un nivel educativo específico (cuya edad está dentro de los límites establecidos por los reglamentos de educación para ese nivel) y el total de población de esas edades correspondiente a ese nivel. Este indicador permite depurar la cobertura real de la población escolar, eliminando problemas derivados del factor de extraedad en los primeros niveles de la educación general básica.

En el 2010 el MEP ajustó las edades oficiales para cada nivel, con base en la reforma al Reglamento de Matrícula y Traslado Estudiantes. Las tasas fueron calculadas con las siguientes edades: interactivo II: 4 años; ciclo de transición: 5 años; I ciclo: de 6 a 8 años; II ciclo: de 9 a 11 años; III ciclo: de 12 a 14 años; educación diversificada: de 15 a 16 años. En el 2014 el MEP realiza un ajuste a toda la serie.

Fuente: MEP

**Tasa neta de participación**

Porcentaje de la fuerza de trabajo con respecto a la población en edad de trabajar (15 años o más).

Las cifras a partir del 2010 difieren de las publicadas en informes anteriores, debido a un ajuste en los factores de expansión de las encuestas de hogares, que ahora utilizan las proyecciones de población de marzo del 2013. No son estrictamente comparables con la serie de años anteriores.

Fuente: INEC. Hasta 2009: Encuesta de Hogares de Propósitos Múltiples. A partir de 2010: Encuesta Nacional de Hogares

**Tasa de ocupación**

Porcentaje de la población ocupada con respecto a la población en edad de trabajar (15 años o más).

Las cifras a partir del 2010 difieren de las publicadas en informes anteriores, debido a un ajuste en los factores de expansión de las encuestas de hogares, que ahora utilizan las proyecciones de población de marzo del 2013. No son estrictamente comparables con la serie de años anteriores.

Fuente: INEC. Hasta 2009: Encuesta de Hogares de Propósitos Múltiples. A partir de 2010: Encuesta Nacional de Hogares

**Tenencia de servicios básicos en la vivienda**

Cantidad de viviendas clasificadas según su tenencia o no tenencia de servicios básicos (abastecimiento de agua, fuente de donde proviene, tipo de servicio sanitario y tenencia de baño).

Las cifras a partir del 2010 difieren de las publicadas en informes anteriores, debido a un ajuste en los factores de expansión de las encuestas de hogares, que ahora utilizan las proyecciones de población de marzo del 2013. No son estrictamente comparables con la serie de años anteriores.

Fuente: INEC. Hasta 2009: Encuesta de Hogares de Propósitos Múltiples. A partir de 2010: Encuesta Nacional de Hogares

**Viviendas con hacinamiento por dormitorio**

Cantidad de viviendas clasificadas con hacinamiento por dormitorio (tres o más personas por dormitorio).

Las cifras a partir del 2010 difieren de las publicadas en informes anteriores, debido a un ajuste en los factores de expansión de las encuestas de hogares, que ahora utilizan las proyecciones de población de marzo del 2013. No son estrictamente comparables con la serie de años anteriores.

Fuente: INEC. Hasta 2009: Encuesta de Hogares de Propósitos Múltiples. A partir de 2010: Encuesta Nacional de Hogares

# Estadísticas Económicas

## EN BREVE





## Cuentas nacionales Creciente brecha entre IND y PIB

### Indicadores

(millones de colones 1991)

|  | 1991    | 2001      | 2014      |
|--|---------|-----------|-----------|
| PIB real                               | 876.911 | 1.438.682 | 2.564.402 |
| Ingreso nacional disponible bruto real | 868.738 | 1.368.553 | 2.320.544 |
| Crecimiento del PIB real (%)           |         | 1,1       | 3,5       |
| PIB per cápita en dólares              | 2.316   | 4.149     | 10.382    |

Fuente: BCCR.

### PIB e Ingreso nacional disponible bruto (IND)

(millones de colones de 1991)

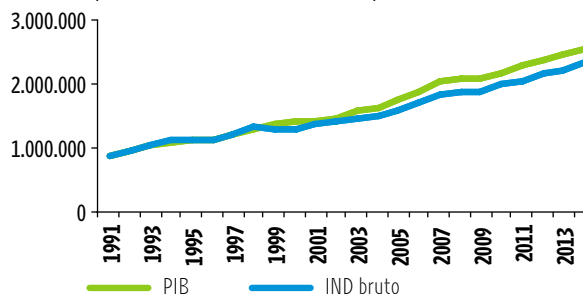

## Comercio exterior Se amplía brecha entre saldo de cuenta corriente y cuenta de capital y financiera

### Indicadores (millones de dólares)

|  | 1991  | 2001  | 2014   |
|--|-------|-------|--------|
| Exportaciones totales                      | 1.899 | 5.021 | 11.252 |
| Importaciones totales                      | 2.308 | 6.569 | 17.186 |
| Saldo cuenta de capitales y financiera     |       | 448   | 2.365  |
| Saldo de cuenta corriente                  | -284  | -603  | -2.368 |
| Ingreso de divisas por concepto de turismo | 331   | 1.113 | 2.630  |
| Tasa de devaluación/revaluación            | 31,6  | 7,3   | 7,1    |

Fuente: BCCR.

### Saldos de cuenta corriente y capitales y financiera

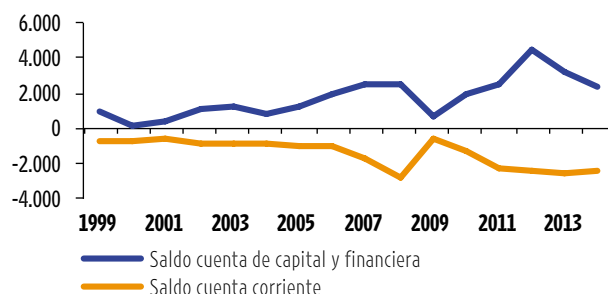

## Finanzas públicas Crecimiento acelerado del déficit financiero

### Indicadores

(porcentaje del PIB)

|   | 1991 | 2001 | 2014 |
|---|------|------|------|
| Balance financiero del Gobierno Central | -2,4 | -2,9 | -5,7 |
| Deuda interna del Gobierno Central      | 12,4 | 28,0 | 30,4 |
| Deuda externa del Gobierno Central      | 16,8 | 10,5 | 8,9  |
| Carga tributaria                        | 11,0 | 12,8 | 13,2 |

Fuente: BCCR y Ministerio de Hacienda.

### Balance financiero del Gobierno Central

(como porcentaje del PIB)

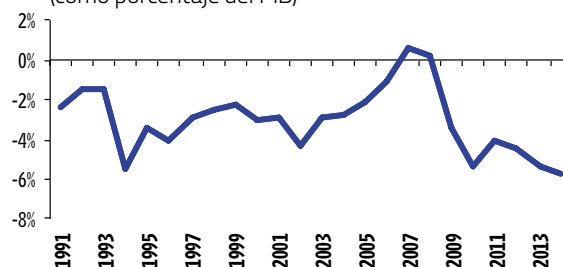

## Sector financiero y precios Inflación más baja en los últimos 20 años

### Indicadores

|                                       | 1991   | 2001    | 2014      |
|---------------------------------------|--------|---------|-----------|
| Tasa básica pasiva                    | 30,5   | 16,0    | 7,2       |
| Emisión monetaria                     | 42.478 | 223.035 | 988.497   |
| Depósitos en cuenta corriente         | 52.433 | 328.361 | 1.829.933 |
| Tasa anual de inflación (porcentaje)  | 25,3   | 11,0    | 5,1       |
| Tipo de cambio de referencia (compra) | 133,4  | 340,3   | 529,3     |

Fuente: BCCR e Inec. Nota: emisión monetaria y depósitos en millones de colones, a diciembre de cada año. Tipo de cambio: promedio del mes de diciembre.

### Tasa anual de inflación

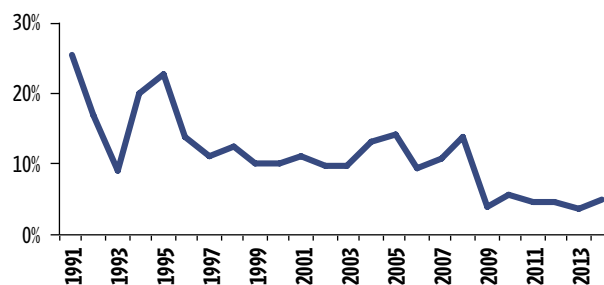



# Estadísticas económicas

|  | 2005      | 2006      | 2007      | 2008      | 2009      | 2010      | 2011      | 2012      | 2013      | 2014      |
|--|-----------|-----------|-----------|-----------|-----------|-----------|-----------|-----------|-----------|-----------|
| <b>Cuentas nacionales y producción sectorial</b>                                 |           |           |           |           |           |           |           |           |           |           |
| Producto Interno Bruto (PIB)   |           |           |           |           |           |           |           |           |           |           |
| <i>A precios de mercado (miles de millones de colones)</i>                       | 9.539     | 11.518    | 13.599    | 15.702    | 16.845    | 19.087    | 20.852    | 22.782    | 24.607    | 26.675    |
| <i>Per cápita en colones (miles)</i>   | 2.263     | 2.692     | 3.133     | 3.565     | 3.769     | 4.210     | 4.541     | 4.897     | 5.221     | 5.589     |
| <i>Per cápita en dólares</i>   | 4.735     | 5.265     | 6.064     | 6.775     | 6.574     | 8.006     | 8.980     | 9.737     | 10.447    | 10.382    |
| Crecimiento del PIB real por persona (porcentaje)                                | 4,3       | 7,2       | 6,4       | 1,2       | -2,5      | 3,5       | 3,2       | 3,8       | 2,1       | 2,2       |
| Crecimiento real del ingreso nacional disponible por persona (porcentaje)        | 2,2       | 6,4       | 6,1       | 0,4       | -0,2      | 3,7       | 2,7       | 3,2       | 1,8       | 2,9       |
| Formación bruta de capital fijo real (porcentaje del PIB)                        | 20,3      | 20,7      | 22,7      | 24,5      | 22,0      | 22,1      | 23,0      | 23,6      | 25,7      | 25,9      |
| Ahorro nacional neto (porcentaje del PIB)  | 10,1      | 12,5      | 13,0      | 11,1      | 9,0       | 10,3      | 9,4       | 9,6       | 9,1       | 8,7       |
| Ingreso nacional disponible bruto (millones de colones de 1991)                  | 1.574.674 | 1.699.879 | 1.829.987 | 1.864.313 | 1.888.317 | 1.987.030 | 2.067.619 | 2.160.769 | 2.227.339 | 2.320.544 |
| PIB real (millones de colones de 1991)   | 1.739.021 | 1.891.701 | 2.041.814 | 2.097.588 | 2.076.283 | 2.179.148 | 2.277.597 | 2.395.294 | 2.477.626 | 2.564.402 |
| Menos: impuestos sobre los productos y las importaciones (netos de subvenciones) | 149.258   | 159.195   | 180.317   | 187.660   | 178.831   | 188.812   | 203.063   | 212.084   | 217.596   | 224.476   |
| Valor agregado bruto a precios básicos   | 1.589.763 | 1.732.506 | 1.861.497 | 1.909.929 | 1.897.452 | 1.990.336 | 2.074.534 | 2.183.210 | 2.260.030 | 2.339.926 |
| Según sector (composición porcentual)  |           |           |           |           |           |           |           |           |           |           |
| <i>Agricultura, silvicultura y pesca</i>   | 9,7       | 10,0      | 9,8       | 9,2       | 9,1       | 9,2       | 8,9       | 8,9       | 8,5       | 8,6       |
| <i>Extracción de minas y canteras</i>  | 0,1       | 0,1       | 0,1       | 0,1       | 0,1       | 0,1       | 0,1       | 0,1       | 0,1       | 0,1       |
| <i>Industria manufacturera</i>   | 23,2      | 23,6      | 23,4      | 21,9      | 21,3      | 21,1      | 21,0      | 21,1      | 21,2      | 21,0      |
| <i>Construcción</i>  | 3,6       | 4,0       | 4,4       | 5,0       | 4,9       | 4,4       | 4,1       | 4,1       | 4,1       | 4,1       |
| <i>Electricidad y agua</i>   | 2,9       | 2,9       | 2,7       | 2,6       | 2,7       | 2,7       | 2,6       | 2,7       | 2,5       | 2,5       |
| <i>Comercio, restaurantes y hoteles</i>  | 16,8      | 16,2      | 16,0      | 16,1      | 15,3      | 15,2      | 15,1      | 15,0      | 15,0      | 15,0      |
| <i>Transporte, almacenaje y comunicaciones</i>                                   | 13,6      | 13,8      | 14,1      | 14,7      | 15,3      | 15,6      | 16,2      | 16,3      | 16,5      | 16,9      |
| <i>Servicios financieros y seguros</i>   | 4,6       | 4,7       | 4,8       | 5,1       | 5,4       | 5,3       | 5,3       | 5,4       | 5,6       | 5,8       |
| <i>Actividades inmobiliarias</i>   | 4,6       | 4,4       | 4,3       | 4,4       | 4,5       | 4,4       | 4,4       | 4,3       | 4,3       | 4,4       |
| <i>Otros servicios prestados a empresas</i>                                      | 3,6       | 3,9       | 4,1       | 4,4       | 4,9       | 5,4       | 5,8       | 6,1       | 6,2       | 6,3       |
| <i>Servicios de administración pública</i>                                       | 2,2       | 2,0       | 1,9       | 1,9       | 2,0       | 2,0       | 1,9       | 1,9       | 1,8       | 1,8       |
| <i>Servicios comunales, sociales y personales</i>                                | 9,8       | 9,2       | 8,9       | 9,0       | 9,6       | 9,5       | 9,4       | 9,2       | 9,2       | 9,2       |
| Menos: servicios de intermediación financiera medidos indirectamente             | 3,2       | 3,3       | 3,3       | 3,5       | 3,8       | 3,6       | 3,6       | 3,7       | 4,0       | 4,3       |

|  | 2005  | 2006   | 2007   | 2008   | 2009   | 2010   | 2011   | 2012   | 2013   | 2014   |
|--|-------|--------|--------|--------|--------|--------|--------|--------|--------|--------|
| <b>Comercio exterior</b>   |       |        |        |        |        |        |        |        |        |        |
| Crecimiento de las exportaciones de bienes (porcentaje)                      | 11,5  | 16,7   | 13,9   | 1,8    | -7,6   | 7,6    | 10,2   | 9,8    | 1,5    | -3,0   |
| Déficit comercial (porcentaje del PIB)                                       | 14,0  | 14,9   | 13,7   | 19,7   | 8,9    | 11,4   | 14,1   | 13,6   | 13,0   | 12,0   |
| Reservas internacionales netas / importaciones por mes (porcentaje)          | 4,1   | 4,6    | 5,1    | 3,8    | 5,6    | 5,3    | 4,5    | 6,1    | 6,3    | 6,1    |
| Tasa de devaluación / revaluación (porcentaje)                               | 8,4   | 4,4    | -3,6   | 10,3   | 3,3    | -10,8  | -0,2   | -1,1   | 0,0    | 7,1    |
| Exportaciones FOB (millones de dólares)                                      | 7.026 | 8.200  | 9.336  | 9.504  | 8.784  | 9.448  | 10.408 | 11.433 | 11.602 | 11.252 |
| <i>Tradicional</i> (porcentaje)  | 10,8  | 11,2   | 10,7   | 11,2   | 10,5   | 11,4   | 11,9   | 11,9   | 11,2   | 11,7   |
| <i>No tradicional</i>  | 89,2  | 88,8   | 89,3   | 88,8   | 89,5   | 88,6   | 88,1   | 88,1   | 88,8   | 88,3   |
| Por sector   |       |        |        |        |        |        |        |        |        |        |
| <i>Industriales</i>  | 20,3  | 20,1   | 20,1   | 22,8   | 21,6   | 22,5   | 23,5   | 23,1   | 21,9   | 23,6   |
| <i>Agrícolas</i>   | 21,8  | 22,2   | 21,0   | 22,2   | 22,2   | 23,2   | 23,0   | 22,2   | 21,7   | 23,3   |
| <i>Perfeccionamiento activo</i>  | 5,5   | 5,6    | 5,1    | 3,8    | 2,9    | 1,9    | 1,8    | 2,1    | 2,0    | 1,4    |
| <i>Zonas francas</i>   | 52,4  | 52,1   | 53,8   | 51,2   | 53,3   | 52,5   | 51,7   | 52,6   | 54,4   | 51,7   |
| Por destino  |       |        |        |        |        |        |        |        |        |        |
| <i>MCCA</i>  | 25,4  | 24,4   | 24,9   | 23,5   | 23,2   | 23,4   | 23,8   | 23,6   | 23,8   | 23,0   |
| <i>Resto del mundo</i>   | 74,6  | 75,6   | 75,1   | 76,5   | 76,8   | 76,6   | 76,2   | 76,4   | 76,2   | 77,0   |
| Importaciones CIF (millones de dólares)                                      | 9.824 | 11.569 | 12.953 | 15.372 | 11.395 | 13.570 | 16.220 | 17.591 | 18.014 | 17.186 |
| <i>Materias primas</i> (porcentajes)   | 57,4  | 57,7   | 53,4   | 52,2   | 51,1   | 51,5   | 48,4   | 47,4   | 45,4   | 41,6   |
| <i>Bienes de capital</i>   | 14,9  | 14,3   | 15,9   | 15,3   | 16,8   | 15,9   | 15,8   | 16,2   | 18,3   | 18,8   |
| <i>Bienes finales (de consumo)</i>   | 19,1  | 19,3   | 21,9   | 21,6   | 22,7   | 20,1   | 22,9   | 23,7   | 23,8   | 27,0   |
| <i>Combustibles y lubricantes</i>  | 8,5   | 8,7    | 8,8    | 10,8   | 9,5    | 10,0   | 12,9   | 12,7   | 12,5   | 12,6   |
| Tipo de cambio referencia de venta (colones, promedio del mes de diciembre)  | 496   | 519    | 502    | 555    | 573    | 512    | 511    | 505    | 506    | 541    |
| Tipo de cambio referencia de compra (colones, promedio del mes de diciembre) | 494   | 515    | 496    | 544    | 563    | 501    | 500    | 494    | 494    | 529    |
| <b>Balanza de Pagos</b>  |       |        |        |        |        |        |        |        |        |        |
| Balance de cuenta corriente (porcentaje del PIB)                             | 4,9   | 4,5    | -6,3   | 9,3    | 2,0    | 3,5    | 5,4    | 5,3    | 5,0    | 4,8    |
| Saldo cuenta corriente   | -981  | -1.023 | -1.646 | -2.787 | -576   | -1.281 | -2.228 | -2.408 | -2.486 | -2.368 |
| Exportaciones de servicios (millones de dólares)                             | 2.621 | 2.972  | 3.552  | 4.083  | 3.593  | 4.320  | 4.988  | 5.482  | 6.048  | 6.352  |
| Según sector (composición porcentual)  |       |        |        |        |        |        |        |        |        |        |
| <i>Turismo</i>   | 61,0  | 55,0   | 54,7   | 53,6   | 47,7   | 43,3   | 40,2   | 38,3   | 40,4   | 41,4   |
| <i>Servicios de informática e información</i>                                | 9,7   | 14,1   | 14,1   | 16,7   | 21,1   | 28,2   | 31,5   | 33,8   | 33,7   | 32,2   |
| <i>Otros servicios empresariales</i>   | 12,7  | 16,7   | 17,4   | 16,2   | 17,9   | 16,0   | 16,3   | 14,6   | 13,7   | 15,8   |
| <i>Otros</i>   | 16,6  | 14,2   | 13,8   | 13,5   | 13,3   | 12,6   | 12,1   | 13,2   | 12,1   | 10,6   |
| Saldo cuenta de capital y financiera (millones de dólares)                   | 1.214 | 1.904  | 2.581  | 2.487  | 707    | 1.986  | 2.579  | 4.416  | 3.188  | 2.365  |
| <i>Inversión directa en la economía declarante</i>                           | 861   | 1.469  | 1.896  | 2.078  | 1.347  | 1.466  | 2.178  | 2.332  | 2.677  | 2.178  |
| <i>Inversión de cartera</i>  | -345  | -493   | 0      | 402    | -286   | 373    | 263    | 2.105  | 2.392  | 627    |
| <i>Otros</i>   | 713   | 928    | 685    | 7      | -353   | 148    | 137    | -21    | -1.881 | -440   |



|   | 2005      | 2006      | 2007      | 2008      | 2009      | 2010      | 2011      | 2012      | 2013       | 2014       |
|---|-----------|-----------|-----------|-----------|-----------|-----------|-----------|-----------|------------|------------|
| <b>Turismo</b>  |           |           |           |           |           |           |           |           |            |            |
| Número de turistas que ingresaron al país<br>(miles de personas)                    | 1.679     | 1.725     | 1.980     | 2.089     | 1.923     | 2.100     | 2.192     | 2.343     | 2.428      | 2.527      |
| Empresas con declaratoria turística   | 1.355     | 1.409     | 1.404     | 1.467     | 1.495     | 1.518     | 1.396     | 1.445     | 1.367      | 1.230      |
| Oferta total de hoteles   | 2.376     | 2.576     | 2.595     | 2.599     | 2.508     | 2.468     | 2.476     | 2.497     | 2.515      | 2.549      |
| <b>Finanzas públicas</b>  |           |           |           |           |           |           |           |           |            |            |
| Balance financiero del Gobierno Central<br>(porcentaje del PIB)                     | -2,1      | -1,1      | 0,6       | 0,2       | -3,4      | -5,3      | -4,1      | -4,4      | -5,4       | -5,7       |
| Deuda interna del Gobierno Central (porcentaje del PIB)                             | 25,1      | 22,9      | 19,2      | 17,6      | 21,5      | 23,2      | 25,7      | 29,1      | 29,1       | 30,4       |
| Servicio de la deuda Gobierno Central /<br>gastos del Gobierno Central (porcentaje) |           | 24,8      | 20,7      | 13,8      | 12,3      | 10,8      | 11,6      | 11,1      | 13,0       | 13,1       |
| Deuda pública externa (porcentaje del PIB)  | 18,3      | 15,4      | 12,5      | 12,0      | 11,2      | 10,5      | 9,7       | 10,7      | 12,2       | 14,2       |
| Pérdidas Banco Central (porcentaje del PIB)   | -1,4      | -1,1      | -0,7      | -0,2      | -0,8      | -0,5      | -0,6      | -0,6      | -0,8       | -0,7       |
| Ingresos totales del Gobierno Central<br>(millones de colones corrientes)           | 1.321.385 | 1.638.353 | 2.104.702 | 2.490.031 | 2.363.265 | 2.730.100 | 3.024.429 | 3.274.301 | 3.537.316  | 3.799.980  |
| Ingresos tributarios (millones de colones corrientes)                               | 1.265.779 | 1.577.733 | 2.028.942 | 2.408.579 | 2.262.290 | 2.491.652 | 2.769.333 | 3.007.922 | 3.292.309  | 3.522.442  |
| Por tipo de impuesto (porcentaje)   |           |           |           |           |           |           |           |           |            |            |
| Impuestos a los ingresos y utilidades   | 25,6      | 25,0      | 26,2      | 28,6      | 30,4      | 30,0      | 29,9      | 29,6      | 30,8       | 31,0       |
| Impuestos a la propiedad  | 2,4       | 2,4       | 2,6       | 2,8       | 3,4       | 3,9       | 3,2       | 4,2       | 4,7        | 4,9        |
| Impuestos sobre bienes y servicios  | 45,5      | 46,8      | 46,9      | 45,7      | 41,9      | 42,8      | 43,5      | 43,6      | 41,1       | 41,5       |
| Impuestos comercio exterior y<br>transacciones internacionales                      | 6,7       | 6,8       | 6,8       | 6,7       | 5,4       | 5,2       | 5,4       | 5,2       | 4,8        | 4,9        |
| Otros impuestos   | 19,7      | 19,1      | 17,6      | 16,1      | 18,9      | 18,0      | 18,0      | 17,4      | 18,6       | 17,6       |
| Carga tributaria (porcentaje del PIB)   | 13,3      | 13,7      | 14,9      | 15,3      | 13,4      | 13,1      | 13,3      | 13,2      | 13,3       | 13,2       |
| Gastos totales del Gobierno Central<br>(millones de colones corrientes)             |           | 1.759.410 | 2.027.133 | 2.460.432 | 2.936.306 | 3.724.383 | 3.869.795 | 4.275.492 | 4.872.299  | 5.326.978  |
| Por tipo de gasto (porcentaje)  |           |           |           |           |           |           |           |           |            |            |
| Remuneraciones  |           | 36,1      | 35,2      | 34,8      | 38,0      | 36,2      | 39,1      | 38,5      | 37,3       | 37,0       |
| Intereses   |           | 24,8      | 20,7      | 13,8      | 12,3      | 10,8      | 11,6      | 11,0      | 13,0       | 13,1       |
| Transferencias  |           | 29,8      | 31,8      | 34,0      | 35,9      | 37,7      | 37,9      | 39,3      | 38,3       | 37,9       |
| Gastos de capital   |           | 6,1       | 8,7       | 11,2      | 10,3      | 12,0      | 7,8       | 7,8       | 8,2        | 8,7        |
| Otros   |           | 3,2       | 3,6       | 6,2       | 3,6       | 3,2       | 3,5       | 3,3       | 3,3        | 3,4        |
| Déficit/superávit del sector público no financiero                                  | -81.804   | 86.656    | 211.012   | -27.916   | -516.552  | -923.404  | -740.505  | -873.322  | -1.115.705 | -1.280.396 |
| Deuda pública externa per cápita (dólares)  | 831       | 800       | 787       | 774       | 749       | 864       | 862       | 1.029     | 1.268      | 1.460      |

|  | 2005      | 2006      | 2007      | 2008      | 2009      | 2010      | 2011      | 2012      | 2013       | 2014       |
|--|-----------|-----------|-----------|-----------|-----------|-----------|-----------|-----------|------------|------------|
| <b>Sector financiero</b>   |           |           |           |           |           |           |           |           |            |            |
| Tasas de interés pasivas por plazo (porcentaje anual, a diciembre de cada año)                     |           |           |           |           |           |           |           |           |            |            |
| Depósitos en colones a 1 mes   |           |           |           |           |           |           |           |           |            |            |
| <i>Bancos estatales</i>  | 10,8      | 9,3       | 6,0       | 6,4       | 6,8       | 4,9       | 4,8       | 5,0       | 3,3        | 3,5        |
| <i>Bancos privados</i>   | 13,6      | 10,9      | 7,1       | 10,0      | 8,7       | 6,8       | 6,5       | 7,3       | 6,8        | 4,6        |
| Depósitos en colones a 6 meses   |           |           |           |           |           |           |           |           |            |            |
| <i>Bancos estatales</i>  | 15,0      | 11,2      | 6,9       | 10,4      | 7,6       | 6,4       | 7,9       | 9,2       | 6,4        | 7,1        |
| <i>Bancos privados</i>   | 15,6      | 15,3      | 7,6       | 12,1      | 13,0      | 9,8       | 8,3       | 9,8       | 8,4        | 7,3        |
| Tasas de interés activas por sector (porcentaje anual, a diciembre de cada año)                    |           |           |           |           |           |           |           |           |            |            |
| Agricultura-mercadeo   |           |           |           |           |           |           |           |           |            |            |
| <i>Bancos estatales</i>  | 30,3      | 21,0      | 21,0      | 22,5      | 19,8      | 18,8      | 19,0      | 20,5      | 17,5       | 17,5       |
| <i>Bancos privados</i>   | 28,5      | 26,0      | 26,0      | 26,0      | 26,0      | 26,0      | 26,0      | 26,0      | 26,0       | 26,0       |
| Industria  |           |           |           |           |           |           |           |           |            |            |
| <i>Bancos estatales</i>  | 25,3      | 21,0      | 21,0      | 21,0      | 19,8      | 18,8      | 19,0      | 20,5      | 17,5       | 17,5       |
| <i>Bancos privados</i>   | 28,5      | 26,0      | 26,0      | 26,0      | 26,0      | 27,2      | 27,2      | 27,2      | 27,2       | 27,2       |
| Vivienda   |           |           |           |           |           |           |           |           |            |            |
| <i>Bancos estatales</i>  | 20,3      | 18,8      | 18,8      | 17,5      | 16,0      | 13,0      | 14,0      | 15,5      | 13,5       | 14,2       |
| <i>Bancos privados</i>   | 25,0      | 24,5      | 24,5      | 24,0      | 25,0      | 25,0      | 24,0      | 24,0      | 24,0       | 24,0       |
| Tasa básica pasiva (porcentaje anual, a diciembre de cada año)                                     | 15,3      | 11,3      | 7,0       | 11,5      | 8,3       | 8,0       | 8,0       | 9,2       | 6,5        | 7,2        |
| Márgenes de intermediación (puntos porcentuales, a diciembre de cada año)                          |           |           |           |           |           |           |           |           |            |            |
| En colones   |           |           |           |           |           |           |           |           |            |            |
| <i>Bancos estatales</i>  | 11,3      | 9,5       | 7,9       | 9,1       | 9,7       | 8,2       | 7,9       | 8,3       | 7,0        | 7,3        |
| <i>Bancos privados</i>   | 11,6      | 12,0      | 11,3      | 10,5      | 10,1      | 9,8       | 10,4      | 11,6      | 10,8       | 10,4       |
| En dólares   |           |           |           |           |           |           |           |           |            |            |
| <i>Bancos estatales</i>  | 7,0       | 7,3       | 6,3       | 5,3       | 5,4       | 6,3       | 6,2       | 5,6       | 4,8        | 4,6        |
| <i>Bancos privados</i>   | 5,8       | 5,6       | 5,0       | 4,9       | 4,5       | 5,5       | 5,4       | 5,0       | 4,7        | 4,2        |
| Crédito interno neto total del Sistema Bancario Nacional (miles de millones de colones corrientes) |           |           |           |           |           |           |           |           |            |            |
|  | 3.505.585 | 4.181.532 | 5.380.934 | 7.072.717 | 7.542.989 | 7.881.000 | 9.119.754 | 9.826.140 | 11.417.945 | 13.524.607 |
| Por sector (porcentaje)  |           |           |           |           |           |           |           |           |            |            |
| <i>Público</i>   | 18,3      | 12,2      | 5,5       | 4,9       | 7,6       | 7,5       | 9,2       | 4,9       | 8,0        | 9,6        |
| <i>Privado</i>   | 79,9      | 85,6      | 92,2      | 92,6      | 89,9      | 90,2      | 87,6      | 91,5      | 88,0       | 86,9       |
| <i>Privado financiero no bancario</i>  | 1,8       | 2,2       | 2,3       | 2,5       | 2,5       | 2,3       | 3,2       | 3,6       | 3,9        | 3,5        |
| Préstamos al sector privado no financiero (miles de millones de colones corrientes)                |           |           |           |           |           |           |           |           |            |            |
|  | 2.801.593 | 3.578.638 | 4.962.277 | 6.552.256 | 6.779.653 | 7.104.798 | 8.017.718 | 8.992.173 | 10.049.698 | 11.747.090 |
| Por sector (porcentaje)  |           |           |           |           |           |           |           |           |            |            |
| <i>Industria</i>   | 8,5       | 7,9       | 7,4       | 7,0       | 6,4       | 6,1       | 6,3       | 5,5       | 5,7        | 5,9        |
| <i>Agricultura</i>   | 3,7       | 3,9       | 3,2       | 2,8       | 2,7       | 2,9       | 3,1       | 3,3       | 2,9        | 2,7        |
| <i>Vivienda y construcción</i>   | 30,9      | 30,4      | 31,4      | 32,4      | 34,8      | 35,1      | 34,5      | 34,9      | 32,7       | 31,5       |
| <i>Otros</i>   | 56,9      | 57,9      | 58,1      | 57,8      | 56,1      | 55,9      | 56,0      | 56,3      | 58,7       | 59,9       |

|   | 2005   | 2006   | 2007   | 2008   | 2009   | 2010   | 2011   | 2012   | 2013   | 2014   |
|---|--------|--------|--------|--------|--------|--------|--------|--------|--------|--------|
| <b>Precios</b>  |        |        |        |        |        |        |        |        |        |        |
| Indice de precios al consumidor (Julio 2006 = 100, promedio anual)                                  | 88,9   | 99,1   | 108,3  | 122,9  | 132,5  | 140,0  | 146,8  | 153,4  | 161,5  | 168,8  |
| <i>Regulados</i>  |        | 98,6   | 104,0  | 119,7  | 124,8  | 138,8  | 146,1  | 153,8  | 170,9  | 180,0  |
| <i>No regulados</i>   |        | 101,9  | 109,5  | 123,7  | 134,6  | 140,3  | 147,0  | 153,3  | 158,9  | 165,7  |
| Indice de precios al productor Industrial (Diciembre 1999 = 100, promedio anual)                    |        |        |        |        |        |        |        |        |        |        |
| <i>Con combustible</i>  | 187,4  | 213,5  | 243,1  | 305,0  | 310,3  | 319,6  | 349,8  | 363,6  | 371,8  | 386,3  |
| <i>Sin combustible</i>  | 181,1  | 204,7  | 232,7  | 285,1  | 302,6  | 307,8  | 333,5  | 346,4  | 355,2  | 369,9  |
| Tasa anual de inflación (porcentaje)  | 14,1   | 9,4    | 10,8   | 13,9   | 4,0    | 5,8    | 4,7    | 4,6    | 3,7    | 5,1    |
| Costo per cápita/mes canasta básica alimentaria (a julio de cada año, colones)                      | 18.367 | 20.016 | 23.598 | 28.745 | 30.397 | 33.004 | 39.428 | 41.412 | 42.796 | 45.116 |
| <i>Urbana</i>   | 19.765 | 21.488 | 25.407 | 31.002 | 32.545 | 35.347 | 42.080 | 44.192 | 45.832 | 48.255 |
| <i>Rural</i>  | 17.093 | 18.676 | 21.935 | 26.672 | 28.432 | 30.859 | 35.168 | 36.882 | 37.920 | 40.040 |
| Precio de la energía eléctrica empleada en el sector residencial (colones por kW/h, promedio anual) | 33     | 38     | 43     | 51     | 68     | 71     | 72     | 74     | 90     | 90     |
| Precio de combustibles empleados en el sector transporte (colones por litro, promedio anual)        |        |        |        |        |        |        |        |        |        |        |
| <i>Gasolina regular</i>   | 389    | 482    | 527    | 622    | 501    | 573    | 649    | 684    | 692    | 721    |
| <i>Gasolina súper</i>   | 409    | 507    | 554    | 636    | 516    | 600    | 670    | 711    | 724    | 749    |
| <i>Jet-fuel</i>   | 277    | 337    | 429    | 599    | 419    | 488    | 569    | 591    | 592    | 615    |
| <i>Diésel</i>   | 291    | 344    | 405    | 603    | 448    | 503    | 598    | 628    | 633    | 654    |

## Telecomunicaciones

|   |  |  |  |  |  |       |       |       |       |       |
|---|--|--|--|--|--|-------|-------|-------|-------|-------|
| Ingresos por servicios de telecomunicaciones (porcentaje del PIB) |  |  |  |  |  | 1,1   | 2,1   | 2,2   | 2,4   | 3,0   |
| Cantidad de líneas activas de telefonía móvil (miles)             |  |  |  |  |  | 3.128 | 4.153 | 5.378 | 7.112 | 7.102 |
| <i>Porcentaje de líneas activas en modalidad prepago</i>          |  |  |  |  |  | 49,0  | 70,0  | 79,0  | 82,7  | 80,0  |
| <i>Porcentaje de líneas activas en modalidad postpago</i>         |  |  |  |  |  | 51,0  | 30,0  | 21,0  | 17,3  | 20,0  |
| Total de suscripciones a servicio de Internet (miles)             |  |  |  |  |  | 988   | 2.009 | 3.119 | 4.028 | 4.806 |
| <i>Porcentaje de suscripciones vía Internet fija</i>              |  |  |  |  |  | 39,0  | 53,0  | 14,0  | 12,0  | 10,7  |
| <i>Porcentaje de suscripciones vía Internet móvil</i>             |  |  |  |  |  | 61,0  | 47,0  | 86,0  | 88,0  | 89,3  |

## Transporte

|   |         |         |         |         |         |           |           |           |           |           |
|---|---------|---------|---------|---------|---------|-----------|-----------|-----------|-----------|-----------|
| Vehículos que pagaron el derecho de circulación                               | 705.546 | 729.487 | 797.902 | 812.801 | 923.591 | 1.014.552 | 1.024.707 | 1.093.884 | 1.164.521 | 1.234.169 |
| Inversión pública bruta en sector transporte (millones de colones corrientes) | 34.435  | 59.354  | 120.761 | 236.976 | 327.341 | 224.966   | 194.255   | 225.019   | 229.896   | 307.388   |
| Por sector (porcentaje)   |         |         |         |         |         |           |           |           |           |           |
| <i>Carreteras</i>   | 94,5    | 93,8    | 76,4    | 81,7    | 86,6    | 78,6      | 75,2      | 80,1      | 73,6      | 79,3      |
| <i>Puertos</i>  | 3,3     | 4,3     | 22,6    | 9,7     | 8,3     | 11,0      | 12,9      | 14,4      | 15,4      | 14,1      |
| <i>Aeropuertos</i>  | 2,2     | 1,3     | 0,9     | 6,9     | 4,3     | 9,8       | 10,1      | 4,2       | 10,2      | 5,9       |
| <i>Ferrocarriles</i>  | 0,0     | 0,7     | 0,0     | 1,7     | 0,8     | 0,6       | 1,9       | 1,4       | 0,8       | 0,8       |



# Notas técnicas

## Estadísticas económicas

ORDENADAS ALFABÉTICAMENTE | DISPONIBLES EN [WWW.ESTADONACION.OR.CR](http://WWW.ESTADONACION.OR.CR)

### Ahorro nacional neto

Ahorro nacional neto como porcentaje del producto interno bruto.

Saldo de la cuenta de ingresos corrientes y pagos corrientes, sin contar la depreciación. Saldo entre el ingreso nacional disponible y el consumo nacional de los hogares y el Gobierno.

Cifras de cuentas nacionales con la revisión del Programa Macroeconómico a julio de 2015.

Fuente: BCCR. Departamento de Estadística Macroeconómica

### Balance de cuenta corriente / PIB

Relación entre el saldo de la cuenta corriente y el PIB. El saldo de la cuenta corriente es el resultado de los movimientos de mercancías, los servicios como turismo, los ingresos y pagos de rentas y transferencias unilaterales que constituyen movimientos sobre los cuales no existe obligación ni derecho de devolución.

Fuente: BCCR. Departamento de Estadística Macroeconómica

### Balance financiero del Gobierno Central / PIB

Relaciona el déficit del Gobierno Central con el PIB. El déficit del Gobierno Central es el resultado del balance de ingresos y gastos totales.

A partir del año 2010, la divulgación de las cifras mensuales de ingresos, gastos y financiamiento se realiza sobre una base de registro de gasto devengada. Los ingresos son los de flujo de caja de la Tesorería Nacional, incluyendo ingresos sobre pensiones.

Fuente: Ministerio de Hacienda. Secretaría Técnica de la Autoridad Presupuestaria

### Cantidad de líneas activas de telefonía móvil

Cantidad de líneas activas de telefonía móvil bajo el sistema prepago y postpago.

Fuente: Sutel. Dirección general de mercados

### Costo per cápita por mes de la canasta básica alimentaria

Costo por persona de la canasta básica alimentaria, obtenido a partir de los precios promedio ponderados de los artículos que la componen (bienes y servicios).

A partir del 2011 se modifica el año base con información de la ENIG 2004. La serie 1990-2010 tiene como año base 1995.

Fuente: INEC. Estadísticas económicas

### Creimiento de las exportaciones de bienes

Incremento porcentual, de un año con respecto al anterior, de los bienes vendidos en el extranjero.

Fuente: BCCR. Departamento de Estadística Macroeconómica

### Creimiento del PIB real por persona

Incremento porcentual promedio del producto interno bruto real por persona. El producto interno bruto real por persona es el valor, en colones constantes (base 1991=100) por persona, de los bienes y servicios producidos por las industrias y otros agentes de la economía.

La serie fue ajustada utilizando las nuevas proyecciones de población de marzo del 2013. Cifras de cuentas nacionales con la revisión del Programa Macroeconómico a julio de 2015.

Fuente: BCCR. Departamento de Estadística Macroeconómica

### Creimiento real del ingreso nacional disponible por persona

Incremento porcentual promedio del ingreso nacional disponible bruto real por persona (base 1991=100). El ingreso nacional disponible bruto se obtiene sumando y restando al PIB, según corresponda, los ajustes en la variación de términos de intercambio, ingresos primarios y transferencias corrientes.

Cifras de cuentas nacionales con la revisión del Programa Macroeconómico a julio de 2015.

Fuente: BCCR. Departamento de Estadística Macroeconómica

### Crédito interno neto total del Sistema Bancario Nacional

Crédito concedido por el Banco Central y los bancos privados a los sectores público y privado. Corresponde a la suma del crédito corriente neto al sector público, el crédito al sector público por renegociación y el crédito al sector privado.

A partir de mayo de 1999 se identifica el sector privado financiero no bancario (entidades financieras no bancarias, mutuales y cooperativas). Incluye también el crédito otorgado por el artículo 175 de la Ley 7558, y después de noviembre de 1999, el finiquito entre el BCCR y el Ministerio de Hacienda para el pago de las deudas según el reglamento para emisión de títulos valores de deuda interna, nº 28110-H, del 28 de setiembre de 1999. Los saldos corresponden a lo reportado al mes de diciembre. Para una mejor interpretación de los datos se recomienda consultar la nota técnica del BCCR en la página [www.bccr.fi.cr](http://www.bccr.fi.cr).

Fuente: BCCR. Departamento de Estadística Macroeconómica

### Déficit comercial / PIB

Relación entre el balance comercial y el PIB. El déficit comercial se refiere al saldo o diferencia entre el total de exportaciones FOB e importaciones CIF, según metodología de comercio exterior.

Fuente: BCCR. Departamento de Estadística Macroeconómica

### Déficit o Superávit del sector público no financiero

Saldo entre los ingresos y gastos totales del SPNF reducido, compuesto por: Gobierno Central, cinco empresas públicas no financieras, tres órganos desconcentrados y cuatro instituciones descentralizadas no empresariales.

Fuente: Ministerio de Hacienda. Secretaría Técnica de la Autoridad Presupuestaria

### Deuda interna del Gobierno Central / PIB

Relaciona la deuda interna del Gobierno Central con el PIB. La deuda interna del Gobierno Central corresponde a las obligaciones con el resto de los sectores de la economía (sistema bancario nacional, sectores público y privado), por concepto de bonos en moneda nacional y extranjera. Incluye deuda documentada y amortizaciones de las obligaciones estipuladas en el artículo 175 de la Ley 7558.

Fuente: Ministerio de Hacienda. Dirección de Crédito Público

**Deuda pública externa**

Compromisos financieros que tiene el Estado con el resto del mundo.

Fuente: Ministerio de Hacienda. Dirección de Crédito Público

**Deuda pública externa per cápita**

Relaciona la deuda pública externa con el total de habitantes del país. Cantidad en dólares que representa la deuda pública externa por cada habitante.

La serie fue ajustada utilizando las nuevas proyecciones de población de marzo del 2013.

Fuente: Ministerio de Hacienda. Dirección de Crédito Público

**Deuda pública externa / PIB**

Relaciona la deuda pública externa con el PIB. La deuda pública externa son los compromisos que tiene el Estado con acreedores del exterior.

Fuente: Ministerio de Hacienda. Dirección de Crédito Público

**Empresas con declaratoria turística**

Incluye empresas relacionadas con: hospedaje, agencias de viajes, alquiler de automóviles, transporte acuático, gastronómicos y de diversión, líneas aéreas y actividades temáticas.

Fuente: ICT. Gestión y Asesoría Turística, Administración de la Información

**Exportaciones de servicios**

Servicios vendidos en el extranjero. Considera turismo, servicios de informática e información, otros servicios empresariales y otros. La categoría otros incluye: transportes, servicios de comunicaciones, servicios de construcción, servicios de seguros, servicios financieros, regalías y derechos de licencias, servicios personales culturales y recreativos y servicios del gobierno n.i.o.p.

Fuente: BCCR. Departamento de Estadística Macroeconómica

**Exportaciones FOB**

Bienes vendidos en el extranjero, según metodología de comercio exterior. Exportaciones en término comercial FOB.

Según destino: no incluye valor bruto de regímenes de zona franca y perfeccionamiento activo.

Cifras de cuentas nacionales con la revisión del Programa Macroeconómico a julio de 2015.

Fuente: BCCR. Departamento de Estadística Macroeconómica

**Formación bruta de capital fijo**

Bienes producidos de duración superior a un año y que son utilizados en la producción de otros bienes y servicios. Relación entre la formación bruta de capital fijo real (1991=100) y el PIB.

Cifras de cuentas nacionales con la revisión del Programa Macroeconómico a julio de 2015.

Fuente: BCCR. Departamento de Estadística Macroeconómica

**Gastos totales del Gobierno Central**

Total de los gastos corrientes y gastos de capital del Gobierno Central. Incluye gastos por concepto de remuneraciones, intereses, transferencias, gastos de capital y otros gastos.

Hasta el 2005 se utiliza la serie histórica anual de cifras de ingresos, gastos y financiamiento del Gobierno Central, en la cual ciertos gastos referentes a cargas sociales se registran en transferencias corrientes al sector privado. A partir del 2006 se utilizan las cifras acumuladas al mes de diciembre de cada año, que registran en el rubro de remuneraciones tanto los salarios totales, como la totalidad de las cargas sociales respectivas.

Fuente: Ministerio de Hacienda. Secretaría Técnica de la Autoridad Presupuestaria

**Importaciones CIF**

Bienes comprados en el extranjero, transferencias de propiedad de bienes de los no residentes a los residentes y de servicios prestados por los productores no residentes a los residentes en el país.

Incluye el valor bruto de regímenes de zona franca y perfeccionamiento activo, según metodología de comercio exterior. Bienes finales incluye bienes de consumo, materiales de construcción y otros. Cifras de cuentas nacionales con la revisión del Programa Macroeconómico a julio de 2015.

Fuente: BCCR. Departamento de Estadística Macroeconómica

**Índice de precios al consumidor**

Relaciona el costo promedio de una canasta de consumo, calculado mes a mes, con respecto a este costo en un mes determinado como base, julio 2006 = 100.

Fuente: INEC. Departamento de Índices y Estadísticas

**Ingresos por servicios de telecomunicaciones / PIB**

Ingresos por concepto de servicios de telecomunicaciones como porcentaje del producto interno bruto.

Fuente: Sutel. Dirección general de mercados

**Ingreso nacional disponible bruto**

Saldo bruto obtenido a partir del total de recursos de la cuenta de generación de ingresos. Se obtiene sumando o restando al producto interno bruto a precios de mercado, según corresponda, los ajustes en la variación de términos de intercambio, ingresos primarios y transferencias corrientes.

Cifras de cuentas nacionales con la revisión del Programa Macroeconómico a julio de 2015.

Fuente: BCCR. Departamento de Estadística Macroeconómica

**Ingresos totales del Gobierno Central**

Ingresos del Gobierno Central por concepto de tributos, transferencias y otros rubros, como traspaso de utilidades, contribución al fondo de pensiones e intereses de bonos propios.

Fuente: Ministerio de Hacienda. Secretaría Técnica de la Autoridad Presupuestaria

**Ingresos tributarios**

Tributos que cobra el Estado a las diferentes entidades y personas. Ejecución efectiva consolidada.

Fuente: Ministerio de Hacienda. Secretaría Técnica de la Autoridad Presupuestaria

**Inversión pública bruta en sector transportes**

Toda acción dirigida a aumentar la capacidad productiva del sector mediante la inversión en obras de infraestructura, además de la adquisición de bienes y servicios.

El dato de aeropuertos se refiere a inversiones realizadas por el MOPT, Japdeva, Incop y Recope. El rubro de carreteras incluye transporte público y seguridad vial. En el año 2010 se realiza un ajuste a la serie por eliminación del rubro de inversión en transporte por tubería.

Fuente: MOPT. Dirección de Planificación Sectorial. Departamento de Estudios Económicos

**Número de turistas que ingresaron al país**

Ingreso de turistas al país en cada año.

Fuente: ICT. Departamento de Estadística

**Oferta total de hoteles**

Cantidad de hoteles contabilizados en los registros del ICT.

Fuente: ICT. Gestión y Asesoría Turística, Administración de la Información

**Precio de energía eléctrica empleada en el sector residencial**

Tarifa promedio anual que pagó el abonado por cada kW/h, por el consumo de energía eléctrica en ese mismo año.

Fuente: Dirección Sectorial de Energía, Secretaría Ejecutiva de Planificación del Subsector Energía

**Precio promedio de combustibles empleados en el sector transporte**

Tarifa promedio anual que se paga por cada litro de combustibles en el sector transporte. Precio promedio interno (con impuestos), por litro de combustible.

Fuente: Dirección Sectorial de Energía, Secretaría Ejecutiva de Planificación del Subsector Energía

**Préstamos al sector privado no financiero**

Créditos de departamentos comerciales, hipotecarios y de crédito rural. Saldos a diciembre.

Fuente: BCCR. Departamento de Estadística Macroeconómica

**Producto interno bruto (PIB)**

Valor total de bienes y servicios producidos por las industrias y otros agentes de la economía, en el territorio económico del país, en un período determinado. La producción aparece valorada a precios de mercado.

Per cápita en colones: valor total en colones corrientes de bienes y servicios (PIB), por habitante.

Per cápita en dólares: valor total en dólares de bienes y servicios por habitante. El PIB en dólares es calculado con el PIB nominal dividido por el tipo de cambio. El tipo de cambio corresponde a un promedio de los tipos de cambio efectivos entre los ingresos y egresos corrientes de la balanza de pagos.

PIB real: PIB en colones de 1991, clasificado según sectores económicos.

Cifras de cuentas nacionales con la revisión del Programa Macroeconómico a julio de 2015.

Fuente: BCCR. Departamento de Estadística Macroeconómica

**Reservas internacionales netas / importaciones por mes**

Relaciona las reservas internacionales netas del BCCR con las importaciones promedio por mes. Se utiliza el valor de las importaciones CIF y no se incluyen las materias primas de los regímenes especiales.

Fuente: BCCR. Departamento de Estadística Macroeconómica

**Saldo cuenta capital y financiera**

Registra los movimientos por concepto de transferencias de capital, inversión directa, inversión de cartera y otras inversiones.

Para analizar la composición porcentual, se clasifica en inversión directa en la economía declarante, inversión de cartera y otros.

Fuente: BCCR. Departamento de Estadística Macroeconómica

**Saldo cuenta corriente**

Registra los movimientos de mercancías, los servicios como turismo, los ingresos y pagos de rentas y transferencias unilaterales que constituyen movimientos sobre los cuales no existe obligación ni derecho de devolución.

Incluye: metodología del Quinto Manual de Balanza de Pagos del FMI, ajustes de balanza de pagos, errores y omisiones y capital no determinado. Cifras de cuentas nacionales con la revisión del Programa Macroeconómico a julio de 2015.

Fuente: BCCR. Departamento de Estadística Macroeconómica

**Servicio de la deuda del Gobierno Central**

Cantidad en colones corrientes pagados cada año, por concepto de intereses internos y externos, de la deuda del Gobierno Central.

Fuentes: BCCR y Ministerio de Hacienda para datos hasta 2004. Ministerio de Hacienda. Dirección de Crédito Público para información a partir de 2005

**Tasa anual de inflación**

Variación porcentual acumulada en el índice de precios al consumidor con respecto a diciembre del año anterior.

Fuente: INEC. Estadísticas económicas

**Tasa de devaluación / revaluación**

Variación porcentual del tipo de cambio interbancario promedio de compra y venta de dos períodos consecutivos. Se calcula con base en el tipo de cambio interbancario, promedio de compra y venta, del mes de diciembre.

Fuente: Elaboración propia con datos del BCCR

**Tasa básica pasiva**

Refleja los rendimientos que obtiene el público por sus inversiones en activos financieros. Se obtiene con el promedio ponderado de las tasas de interés a seis meses.

Fuente: BCCR. Departamento de Estadística Macroeconómica

**Tasas de interés pasivas por plazo**

Refleja el estímulo que recibe el público por sus inversiones en activos financieros, es decir, los rendimientos que se obtienen por realizar depósitos a plazo: 1 mes, 3 meses, 6 meses, tanto en bancos estatales como privados. Se consigna el máximo valor entre los siguientes bancos estatales: BCCR, BCR, BCAC, BPDC y también para los bancos privados.

Fuente: BCCR. Departamento de Estadística Macroeconómica

**Tasas de interés activas por sector**

Refleja los rendimientos que obtienen los bancos, tanto estatales como privados, por créditos concedidos a los diferentes sectores. "Otras actividades" incluye comercio, personal y servicios. Se consigna el máximo valor entre los siguientes bancos estatales: BCCR, BCR, BCAC, BPDC y también para los bancos privados.

Fuente: BCCR. Departamento de Estadística Macroeconómica

**Tipo de cambio de referencia de compra**

Cantidad de colones que fijan los bancos por la compra de un dólar de los Estados Unidos.

Fuente: BCCR. Departamento de Estadística Macroeconómica

**Tipo de cambio de referencia de venta**

Cantidad de colones que fijan los bancos por la venta de un dólar de los Estados Unidos.

Fuente: BCCR. Departamento de Estadística Macroeconómica

**Total de suscripciones al servicio de Internet**

Total de suscripciones al servicio de internet, tanto en la modalidad móvil como fija.

Fuente: SUTEL. Dirección general de mercado

**Vehículos que pagaron el derecho de circulación**

Vehículos que cumplieron con las obligaciones establecidas para su circulación.

Fuente: INS, Subdirección Actuarial





# Estadísticas Ambientales

## EN BREVE





## Tierra | Cultivo orgánico no evoluciona

| Territorio bajo protección (ha)             | 1995    | 2014      |
|---|---------|-----------|
| Área silvestre protegida                    | 700.000 | 1.354.488 |
| Área marina protegida                       | 500.000 | 1.501.485 |
| Área en reservas privadas                   | 32.895  | 81.845    |
| Territorio nacional terrestre protegido (%) | 13,7    | 26,1      |
| Cultivo orgánico                            | 1,8*    | 1,6       |

\*Último dato disponible que corresponde a 2008.

Fuente: Sinac y Red Costarricense de Reservas Naturales

**Cultivo orgánico**  
(porcentaje del cultivo total)

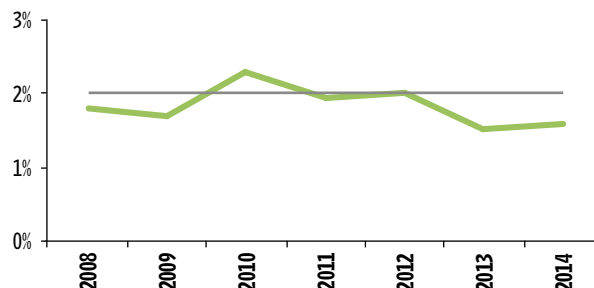

## Energía | 70% de la matriz energética depende de hidrocarburos y se mantiene estancada

| Indicadores  | 1990    | 2014               |
|--|---------|--------------------|
| Población cubierta por servicio eléctrico (%)                                | 90,0    | 99,1 <sup>a/</sup> |
| Consumo residencial de energía eléctrica per cápita (kW/h, miles habitantes) | 511,5   | 736,4              |
| Importación de derivados de petróleo (CIF en miles de dólares)               | 191.087 | 2.105.751          |
| Consumo de energía secundaria (TJ)   | 47.982  | 130.950            |

a/ Corresponde al dato de 2013.

Fuente: ICE y DSE.

**Consumo de energía secundaria por producto**

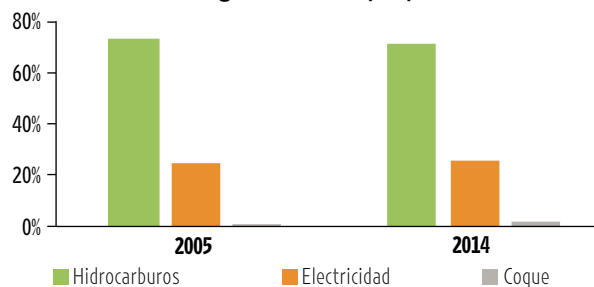

## Riesgo | Tendencia al aumento de emergencias con LPG

| Indicadores                                | 1990 | 2000  | 2014  |
|--|------|-------|-------|
| Emergencias con LPG                        | 66*  | 488   | 5.363 |
| Eventos naturales convertidos en desastres | 151  | 319   | 429   |
| Viviendas afectadas                        | 227  | 1.557 | 2.680 |

\*Corresponde al dato de 1991.

Fuente: DESInventar y Cuerpo de Bomberos.

**Emergencias con LPG**

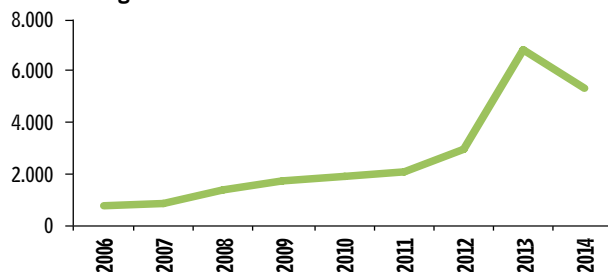

## Otros indicadores | Acciones colectivas por asuntos ambientales alcanza máximo histórico

| Indicadores  | 1990  | 2014  |
|--|-------|-------|
| Producción per cápita por día de basura en el cantón central de San José | 1.064 | 1.198 |
| Población con servicio de agua potable (porcentaje)                      | 72,5  | 93,0  |
| Playas ganadoras de Bandera Azul Ecológica                               | 15    | 130   |
| Acciones colectivas en materia ambiental                                 | 13    | 57    |

Fuente: MSJ e ICAA.

**Acciones colectivas en materia ambiental**

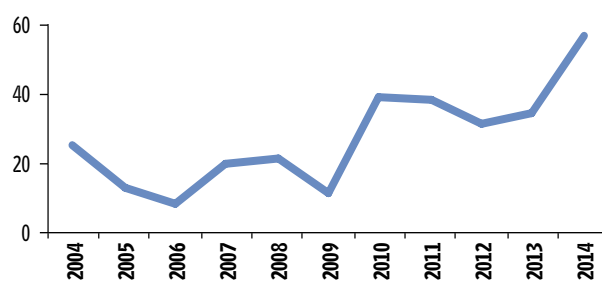



## Estadísticas ambientales

|   | 2005      | 2006      | 2007      | 2008      | 2009      | 2010      | 2011      | 2012      | 2013      | 2014      |
|---|-----------|-----------|-----------|-----------|-----------|-----------|-----------|-----------|-----------|-----------|
| <b>Tierra</b>   |           |           |           |           |           |           |           |           |           |           |
| Áreas silvestres protegidas (hectáreas)   | 1.333.300 | 1.326.585 | 1.332.601 | 1.332.375 | 1.340.872 | 1.333.706 | 1.354.488 | 1.354.488 | 1.354.488 | 1.354.488 |
| Área marina protegida (hectáreas)   |           |           |           | 520.880   | 520.880   | 539.834   | 1.501.485 | 1.501.485 | 1.501.485 | 1.501.485 |
| Área en reservas privadas (hectáreas)   | 58.202    | 59.278    | 62.030    | 65.293    | 77.998    | 81.429    | 81.541    | 81.902    | 81.845    | 82.205    |
| Visitantes al Sistema de Parques Nacionales   | 982.835   | 1.049.169 | 1.097.196 | 1.225.393 | 1.210.241 | 1.264.318 | 1.509.272 | 1.613.129 | 1.573.696 | 1.738.601 |
| <i>Porcentaje de visitantes nacionales</i>  | 42,0      | 45,0      | 48,3      | 47,2      | 49,0      | 44,4      | 46,2      | 47,3      | 49,4      | 47,2      |
| <i>Porcentaje de visitantes extranjeros</i>   | 58,0      | 55,0      | 51,7      | 52,8      | 51,0      | 55,6      | 53,8      | 52,7      | 50,6      | 52,8      |
| Área sembrada de las principales actividades agrícolas (hectáreas)                          | 443.395   | 441.552   | 437.569   | 441.697   | 473.210   | 482.933   | 496.320   | 465.842   | 493.970   | 490.809   |
| Cultivo orgánico (porcentaje del cultivo total)   |           |           |           | 1,8       | 1,7       | 2,3       | 1,9       | 2,0       | 1,5       | 1,6       |
| Importación total de plaguicidas (kg de ingrediente activo)                                 |           |           |           | 9.099.982 | 7.360.724 | 8.434.564 | 7.548.509 | 7.655.882 | 7.397.896 | 7.845.987 |
| <b>Bosque</b>   |           |           |           |           |           |           |           |           |           |           |
| Área sometida a pago de servicios ambientales (hectáreas)                                   |           |           |           |           |           |           |           |           |           |           |
| <i>Protección de bosque</i>   | 53.493    | 19.972    | 60.568    | 66.474    | 52.018    | 59.645    | 65.967    | 62.276    | 61.184    | 36.374    |
| <i>Manejo de bosque</i>   | 0         | 0         | 0         | 0         | 0         | 310       | 479       | 197       | 139       | 515       |
| <i>Reforestación</i>  | 3.602     | 4.866     | 5.826     | 4.083     | 4.018     | 4.185     | 4.116     | 4.252     | 3.107     | 2.784     |
| <i>Regeneración natural</i>   |           | 279       | 755       | 1.660     | 1.500     | 1.275     | 2.310     | 1.205     | 3.796     | 2.125     |
| Área sometida a pago de servicios ambientales en comunidades indígenas                      | 6.600     | 2.900     | 6.556     | 12.401    | 8.930     | 9.050     | 10.507    | 12.442    | 12.262    | 12.955    |
| Área sometida a pago de servicios ambientales en protección del recurso hídrico (hectáreas) |           |           |           | 1.082     | 4.809     | 4.654     | 4.756     | 5.392     | 4.586     | 4.652     |

|   | 2005    | 2006    | 2007    | 2008    | 2009    | 2010    | 2011    | 2012    | 2013    | 2014    |
|---|---------|---------|---------|---------|---------|---------|---------|---------|---------|---------|
| Número de contratos de pago de servicios ambientales    | 755     | 619     | 1.180   | 1.103   | 797     | 1.111   | 1.130   | 1.146   | 1.218   | 878     |
| Volumen autorizado para aprovechamiento de madera       | 582.544 | 703.701 | 421.471 | 576.017 | 384.666 | 351.109 | 540.473 | 555.123 | 540.837 | 558.271 |
| Área afectada por incendios forestales (hectáreas)      | 14.822  | 15.192  | 32.422  | 23.417  | 13.795  | 18.683  | 9.501   | 34.716  | 55.610  | 30.530  |
| <i>Porcentaje dentro de áreas silvestres protegidas</i> | 21,4    | 27,8    | 15,0    | 33,7    | 6,8     | 20,7    | 20,8    | 12,0    | 7,2     | 6,7     |
| <i>Porcentaje fuera de áreas silvestres protegidas</i>  | 78,6    | 72,2    | 85,0    | 66,3    | 93,2    | 79,3    | 79,2    | 88,0    | 92,8    | 93,3    |

## Atmósfera

### Estación Aeropuerto Juan Santamaría

|   |       |       |       |       |       |       |       |       |       |       |
|---|-------|-------|-------|-------|-------|-------|-------|-------|-------|-------|
| Temperatura (grados Celsius)  |       |       |       |       |       |       |       |       |       |       |
| <i>Media de estación seca (mes de marzo)</i>                                      | 24,5  | 24,2  | 24,9  | 23,8  | 23,8  | 25,2  | 23,9  | 24,3  | 23,4  | 23,2  |
| <i>Media de estación lluviosa (mes de octubre)</i>                                | 22,0  | 23,6  | 22,2  | 22,4  | 23,3  | 22,7  | 21,9  | 23,1  | 21,7  | 21,6  |
| Velocidad media del viento (km/hora)  | 13,2  | 14,6  | 13,8  | 13,5  | 15,7  | 13,9  | 13,0  | 19,2  | 14,2  | 14,5  |
| Precipitación (promedio anual acumulado de milímetros)                            | 1.705 | 1.972 | 2.227 | 2.361 | 1.166 | 2.191 | 1.401 | 1.266 | 1.730 | 1.743 |
| Humedad relativa (promedio anual, porcentaje)                                     | 78    | 76    | 75    | 73    | 72    | 79    | 77    | 73    | 74    | 68    |
| Concentración de PM10 en el aire en San José (promedio anual, mg/m <sup>3</sup> ) |       |       |       | 27,5  | 27,5  | 28,1  | 24,0  | 27,0  | 25,0  | 24,0  |

## Desechos

|   |       |       |       |       |       |       |       |       |       |       |
|---|-------|-------|-------|-------|-------|-------|-------|-------|-------|-------|
| Basura en el Parque de Tecnología Ambiental (ingreso promedio diario en toneladas métricas) | 707   | 803   | 1.259 | 1.370 | 1.158 | 1.328 | 1.340 | 1.296 | 1.025 | 1.147 |
| Producción de basura en el cantón central de San José (gramos por persona por día)          | 1.036 | 1.032 | 1.030 | 1.104 | 1.024 | 1.039 | 1.090 | 1.291 | 1.390 | 1.198 |

## Energía

|   |         |         |         |         |         |         |         |         |         |         |
|---|---------|---------|---------|---------|---------|---------|---------|---------|---------|---------|
| Población cubierta por el servicio eléctrico (porcentaje)                       | 98,1    | 98,4    | 98,6    | 99,0    | 99,1    | 99,1    | 99,1    | 99,1    | 99,1    | 99,1    |
| Consumo residencial de energía eléctrica per cápita (kW/h, miles de habitantes) | 717,4   | 736,2   | 748,3   | 751,6   | 734,8   | 735,5   | 733,5   | 746,6   | 735,5   | 736,4   |
| Intensidad energética   | 0,061   | 0,059   | 0,058   | 0,057   | 0,057   | 0,055   | 0,054   | 0,053   | 0,051   | 0,050   |
| Consumo anual de electricidad por abonado (promedio, kW/h)                      |         |         |         |         |         |         |         |         |         |         |
| <i>Sector residencial</i>   | 2.825   | 2.852   | 2.848   | 2.802   | 2.692   | 2.655   | 2.609   | 2.603   | 2.539   | 2.513   |
| <i>Sector industrial</i>  | 194.210 | 208.101 | 226.643 | 225.914 | 214.348 | 229.389 | 234.026 | 245.761 | 246.714 | 247.363 |
| <i>Sector general</i>   | 14.186  | 14.702  | 15.299  | 15.570  | 15.416  | 15.630  | 15.619  | 16.180  | 16.152  | 16.124  |
| Crecimiento anual del consumo de energía secundaria (porcentaje)                | 8,7     | 4,2     | 6,4     | 2,0     | -1,7    | 2,0     | 1,5     | 2,9     | 0,4     | 1,7     |

|  | 2005    | 2006    | 2007    | 2008    | 2009    | 2010    | 2011    | 2012    | 2013    | 2014    |
|--|---------|---------|---------|---------|---------|---------|---------|---------|---------|---------|
| Crecimiento anual del consumo eléctrico (porcentaje)           | 5,1     | 6,1     | 4,6     | 2,2     | -1,3    | 3,0     | 1,4     | 3,6     | 1,0     | 1,4     |
| Consumo de energía secundaria (terajulios)                     | 106.189 | 110.680 | 117.792 | 120.126 | 118.094 | 120.480 | 122.049 | 125.619 | 126.177 | 130.950 |
| Por sector (porcentaje)  |         |         |         |         |         |         |         |         |         |         |
| <i>Transporte</i>  | 56,8    | 56,8    | 56,7    | 56,9    | 57,9    | 58,4    | 58,7    | 58,6    | 58,7    | 47,7    |
| <i>Industria</i>   | 17,6    | 17,7    | 18,3    | 17,8    | 16,2    | 16,1    | 15,7    | 15,7    | 15,4    | 24,2    |
| <i>Residencial</i>   | 12,2    | 12,0    | 11,7    | 11,7    | 11,8    | 11,8    | 11,8    | 11,8    | 11,8    | 13,1    |
| <i>Servicios</i>   | 3,9     | 3,8     | 3,9     | 4,0     | 4,1     | 4,4     | 4,4     | 4,3     | 4,4     | 4,3     |
| <i>Público</i>   | 3,0     | 3,0     | 3,0     | 3,1     | 3,1     | 3,2     | 3,2     | 3,4     | 3,4     | 2,8     |
| <i>Agropecuaria</i>  | 3,1     | 3,1     | 2,7     | 2,4     | 2,4     | 2,4     | 2,4     | 2,3     | 2,4     | 1,9     |
| <i>Comercial</i>   | 2,5     | 2,5     | 2,6     | 2,7     | 2,8     | 2,9     | 2,9     | 3,0     | 3,1     | 2,5     |
| <i>Otros</i>   | 0,9     | 0,9     | 1,2     | 1,4     | 1,6     | 0,8     | 0,9     | 0,8     | 0,8     | 0,8     |
| Por producto   |         |         |         |         |         |         |         |         |         |         |
| <i>Hidrocarburos</i>   | 73,7    | 73,1    | 72,4    | 71,9    | 72,2    | 72,2    | 72,4    | 72,2    | 71,9    | 72,1    |
| <i>Electricidad</i>  | 24,9    | 25,4    | 25,1    | 25,2    | 25,3    | 25,6    | 25,6    | 25,8    | 26,0    | 25,8    |
| <i>Coque</i>   | 1,4     | 1,5     | 2,4     | 2,8     | 2,4     | 2,2     | 2,0     | 1,9     | 2,1     | 2,1     |
| <i>Biomasa</i>   | 0,04    | 0,04    | 0,04    | 0,04    | 0,03    | 0,03    | 0,03    | 0,03    | 0,03    | 0,04    |
| Capacidad instalada de energía eléctrica (kW/h)                |         |         |         | 2.379   | 2.416   | 2.746   | 2.931   | 2.723   | 2.752   | 2.885   |
| Energía eléctrica generada por fuentes renovables (porcentaje) | 96,4    | 93,6    | 91,8    | 92,6    | 94,6    | 92,6    | 90,5    | 90,9    | 87,3    | 88,9    |

## Agua

|   |        |        |        |        |        |        |        |        |        |        |
|---|--------|--------|--------|--------|--------|--------|--------|--------|--------|--------|
| Población con servicio de agua de calidad potable (porcentaje)            | 82,2   | 81,2   | 82,0   | 83,4   | 87,3   | 89,5   | 90,1   | 92,0   | 92,8   | 93,0   |
| Población que recibe agua sometida a control de calidad (porcentaje)      |        | 73,4   | 76,0   | 76,0   | 77,3   | 78,2   | 74,9   | 75,3   | 75,5   | 78,5   |
| Volumen anual de explotación de agua por medio de pozos (m <sup>3</sup> ) | 52.950 | 55.382 | 47.113 | 13.565 | 20.943 | 18.348 | 8.838  | 16.971 | 14.112 | 7.424  |
| Número acumulado de pozos legales perforados                              | 12.091 | 12.884 | 13.742 | 14.032 | 14.314 | 14.476 | 14.626 | 14.776 | 14.926 | 15.003 |

## Recursos marino-costeros

|   |        |        |        |        |        |        |        |         |         |        |
|---|--------|--------|--------|--------|--------|--------|--------|---------|---------|--------|
| Exportaciones de productos pesqueros (miles de dólares) |        |        |        |        |        |        |        |         |         |        |
| <i>Peces ornamentales</i>                               | 274    | 312    | 280    | 298    | 143    | 76     | 77     | 68      | 79      | 29     |
| <i>Camarón, langostino y otros decápodos</i>            | 12.517 | 9.312  | 6.007  | 5.342  | 4.823  | 3.928  | 4.983  | 7.951   | 11.299  | 15.855 |
| <i>Pescado</i>  | 74.827 | 68.649 | 73.560 | 85.809 | 83.676 | 80.133 | 83.230 | 110.265 | 107.573 | 93.325 |
| Playas ganadoras de la Bandera Azul Ecológica           | 57     | 58     | 59     | 63     | 61     | 67     | 80     | 90      | 107     | 130    |

## Gestión institucional

|  |    |    |    |      |      |      |      |      |      |      |
|--|----|----|----|------|------|------|------|------|------|------|
| Presupuesto del sector ambiental (porcentaje del PIB)  |    |    |    | 0,26 | 0,31 | 0,37 | 0,36 | 0,37 | 0,36 | 0,35 |
| Empresas con certificación de sostenibilidad turística | 56 | 68 | 92 | 98   | 136  | 183  | 240  | 285  | 303  | 321  |

|  | 2005 | 2006 | 2007 | 2008  | 2009  | 2010  | 2011  | 2012  | 2013  | 2014 |
|--|------|------|------|-------|-------|-------|-------|-------|-------|------|
| Causas ingresadas por delitos ambientales en el Ministerio Público |      |      |      | 2.479 | 2.501 | 2.396 | 2.078 | 1.763 | 2.157 |      |
| Denuncias ante el Tribunal Ambiental Administrativo                |      |      | 303  | 451   | 533   | 674   | 434   | 434   | 397   | 437  |
| Acciones colectivas en materia ambiental                           | 13   | 8    | 20   | 21    | 11    | 39    | 38    | 31    | 34    | 57   |

## Riesgo

|   |       |       |       |       |       |        |       |       |       |       |
|---|-------|-------|-------|-------|-------|--------|-------|-------|-------|-------|
| Emergencias químico-tecnológicas atendidas por el INS |       |       |       |       |       |        |       |       |       |       |
| <i>Emergencias con materiales peligrosos</i>          |       |       |       | 149   | 117   | 105    | 111   | 116   | 143   | 107   |
| <i>Emergencias con LPG</i>                            | 20    | 741   | 837   | 1.365 | 1.748 | 1.900  | 2.106 | 2.940 | 6.839 | 5.363 |
| Eventos naturales que se convierten en desastres      | 966   | 538   | 1.519 | 1.386 | 516   | 1.091  | 1.059 | 701   | 733   | 429   |
| Viviendas afectadas por eventos naturales             | 3.286 | 1.414 | 8.910 | 2.949 | 2.654 | 10.536 | 2.380 | 3.567 | 1.447 | 2.680 |



# Notas técnicas

## Estadísticas ambientales

ORDENADAS ALFABÉTICAMENTE | DISPONIBLES EN [WWW.ESTADONACION.OR.CR](http://WWW.ESTADONACION.OR.CR)

### Acciones colectivas en materia ambiental

Total de acciones colectivas en materia ambiental registradas en la base de datos de acciones colectivas del Programa Estado de la Nación, entendidas éstas como todo aquel evento limitado a un mismo espacio-tiempo en el cual participa una colectividad o grupo de personas que expresan ante alguna entidad pública o privada una demanda o reivindicación de alcance colectivo.

Las cifras difieren de las publicadas en informes anteriores, debido a la revisión y depuración de la base de datos.

Fuente: Programa Estado de la Nación

### Área afectada por incendios forestales

Cantidad de hectáreas quemadas por incendios forestales dentro y fuera de las áreas silvestres protegidas. Las coberturas vegetales afectadas son: bosques, bosques secundarios, plantaciones forestales, tacotales, charrales, pastos, cultivos y otros.

Fuente: Ministerio de Ambiente, Energía y Telecomunicaciones. Sistema Nacional de Áreas de Conservación. Dirección de planificación. Informe SEMEC.

### Área en reservas privadas

Total de hectáreas inscritas en la Red Costarricense de Reservas Naturales. Se define como reserva natural cualquier inmueble que comprenda áreas naturales y cuyo dueño preserve o aproveche sosteniblemente estas áreas y asegure su conservación.

Fuente: Red Costarricense de Reservas Naturales

### Área marina protegida

Cantidad de área intermareal o submareal, junto con las aguas que la bañan y la flora y la fauna asociadas, y sus rasgos históricos y culturales, que ha sido designada por la legislación para proteger parcial o totalmente el medio que la alberga.

Fuente: Ministerio de Ambiente, Energía y Telecomunicaciones. Sistema Nacional de Áreas de Conservación

### Área sembrada de las principales actividades agrícolas

Cantidad sembrada, en hectáreas, de los principales productos agrícolas.

Fuente: Secretaría Ejecutiva de Planificación Sectorial Agropecuaria (Sepsa). Boletines estadísticos agropecuarios

### Áreas silvestres protegidas

Total de hectáreas protegidas en parques nacionales, reservas biológicas, zonas protectoras, reservas forestales, refugios nacionales de vida silvestre, humedales, reservas naturales absolutas, monumentos nacionales y fincas del Estado fuera de las áreas silvestres protegidas.

Fuente: Ministerio de Ambiente, Energía y Telecomunicaciones. Sistema Nacional de Áreas de Conservación

### Área sometida a pago de servicios ambientales

Hectáreas totales incorporadas cada año al pago de servicios ambientales (PSA), de acuerdo con las modalidades de protección de bosque, manejo de bosque, reforestación y plantaciones con recursos propios.

A partir del 2006 las modalidades de reforestación y regeneración se reportan de forma separada. A partir de 2009 se incluye las modalidades de vacíos de conservación y áreas silvestres protegidas.

Fuente: Fondo Nacional de Financiamiento Forestal (Fonafifo)

### Área sometida a pago de servicios ambientales en comunidades indígenas

Hectáreas totales incorporadas cada año al pago de servicios ambientales (PSA), en comunidades indígenas. Se corrige la serie y se incluyen todas las modalidades de PSA, ya que antes solo se incluía protección.

Fuente: Fondo Nacional de Financiamiento Forestal (Fonafifo)

### Área sometida a pago de servicios ambientales en protección del recurso hídrico

Hectáreas totales incorporadas cada año al pago de servicios ambientales (PSA), para la protección del recurso hídrico.

Fuente: Fondo Nacional de Financiamiento Forestal (Fonafifo)

### Basura en el Parque Tecnológico Ambiental

Ingreso promedio diario, en toneladas métricas por día, de los desechos recolectados. Para calcular el promedio por día se utilizan 313 días hábiles al año.

Fuente: Municipalidad de San José

### Capacidad instalada de energía eléctrica

Capacidad instalada de las plantas del país para producir energía eléctrica.

Fuente: ICE. Proceso Demanda Eléctrica. Cenpe

### Causas ingresadas por delitos ambientales en el Ministerio Público

Total de causas ingresadas por delitos en materia ambiental en el Ministerio Público.

Fuente: Poder Judicial

### Consumo anual de electricidad por abonado

Ventas en kW/h a los sectores residencial e industrial, divididas por el número de clientes (promedio anual). El sector industrial incluye: industrial menor, grandes industrias y grandes industrias de alta tensión.

Fuente: ICE. Proceso Demanda Eléctrica. Cenpe

### Crecimiento anual del consumo de energía secundaria

Crecimiento porcentual anual de energía secundaria.

Fuente: DSE

### Consumo residencial de energía eléctrica per cápita

Ventas en kW/h al sector residencial, divididas por la población proyectada para el año correspondiente.

La serie fue ajustada utilizando las nuevas proyecciones de población de marzo 2013.

Fuente: ICE. Proceso Demanda Eléctrica. Cenpe.

**Consumo de energía secundaria**

Se denomina energía secundaria a los productos resultantes de las transformaciones o elaboración de recursos energéticos naturales (primarios) o en determinados casos a partir de otra fuente energética ya elaborada (por ej. Alquitrán). Se realiza segregación por los principales sectores productivos y los principales productos energéticos.

Fuente: DSE

**Crecimiento anual del consumo eléctrico**

Ventas en kW/h de energía eléctrica.

Fuente: ICE. Proceso Demanda Eléctrica. Cenpe.

**Cultivo orgánico**

Relación entre las hectáreas de cultivo bajo el Programa de Acreditación de Certificadoras de productos vegetales orgánicos frescos, sobre las hectáreas sembradas de las principales actividades agrícolas.

Fuente: MAG. Servicio Fitosanitario del Estado.

**Denuncias ante el Tribunal Ambiental Administrativo**

Cantidad de denuncias presentadas ante el Tribunal Ambiental Administrativo.

Fuente: TAA

**Emergencias químico-tecnológicas atendidas por el INS**

Las "emergencias químico-tecnológicas" se refieren a los casos de emergencia con presencia de materiales y productos químicos peligrosos que responde el Cuerpo de Bomberos. Se define emergencia tecnológica como situación imprevista que tiene consecuencias negativas o la probabilidad de que estas ocurran; sobre las personas, materiales o el medio ambiente, la cual involucra el derrame, fuga, escape, incendio, explosión o ruptura de cualquier sustancia objeto o producto tóxico o peligroso.

Fuente: INS. Cuerpo de Bomberos

**Energía eléctrica generada por fuentes renovables**

Porcentaje de energía eléctrica que es generada por plantas que utilizan fuentes renovables.

Fuente: ICE. Proceso Demanda Eléctrica. Cenpe

**Empresas con certificación de sostenibilidad turística**

La certificación de sostenibilidad turística categoriza y diferencia empresas turísticas de acuerdo al grado en que su operación se acerque a un modelo de sostenibilidad en cuanto al manejo de los recursos naturales, culturales y sociales. Se reporta el dato acumulado de empresas certificadas a cada año.

Fuente: Instituto Costarricense de Turismo

**Estación Aeropuerto Juan Santamaría**

Mediciones de temperatura, viento, precipitación y humedad relativa realizadas por el IMN, en la estación Aeropuerto Juan Santamaría. La ubicación geográfica de la estación consultada es: 10°00' latitud N, 84° 13' longitud O, elevación 890 metros.

En temperatura se registra el promedio de las temperaturas climatológicas en grados Celsius, de todos los días del mes de octubre, en el caso de la estación lluviosa, y de todos los días del mes de marzo, en el caso de la estación seca. En viento se registra la velocidad media, medida en km/hora, de los vientos. En precipitación se registran los milímetros de lluvia acumulados en promedio en el año; un milímetro equivale a un litro de agua por metro cuadrado. En humedad relativa se registra el promedio anual, en porcentaje, de la humedad.

A partir del año 2005 se dejaron de utilizar las mediciones convencionales, que fueron sustituidas por la medición automática.

Fuente: Instituto Meteorológico Nacional. Minaet

**Eventos naturales que se convierten en desastres**

Total de eventos naturales que se convierten en desastres registrados en la base de datos de DESInventar.

Fuente: DESInventar

**Exportaciones de productos pesqueros**

Ventas en el extranjero de peces ornamentales, camarón y pescado. El pescado incluye pescado fresco, refrigerado o congelado y filetes y demás carnes de pescado.

A partir del 2005 se abrió la partida de peces ornamentales para incluir otras especies.

Fuente: Procomer

**Importación total de plaguicidas**

Compras totales en el exterior de productos líquidos y sólidos utilizados en la producción agropecuaria, como plaguicidas, fertilizantes y otros.

Esta cifra debe tratarse con precaución debido a que no todo lo que se importa es consumido en el país, existe una cantidad de productos que se reexporta.

Fuente: MAG. Servicio Fitosanitario del Estado

**Intensidad energética**

Es la energía utilizada para la producción por cada unidad monetaria en un país. Se calcula con base en el consumo final de energía secundaria, medida en terajulios y el PIB en colones.

Fuente: Dirección Sectorial de Energía

**Número de contratos del Pago de Servicios ambientales**

Cantidad de contratos firmados con incentivos del pago de servicios ambientales. Los datos incluyen contratos globales con grupos organizados y contratos individuales; en el caso de comunidades indígenas solo incluye contratos globales.

Fuente: Fondo Nacional de Financiamiento Forestal (Fonafifo)

**Playas ganadoras de la Bandera Azul Ecológica**

Cantidad de playas ganadoras en el Programa Bandera Azul Ecológica. Este programa es un incentivo anual para playas de excelencia en los aspectos higiénico-sanitarios. Su objetivo fundamental es impulsar la conservación de los recursos naturales, la búsqueda de mejores condiciones higiénico-sanitarias y la protección de la salud pública.

Fuente: ICAA. Laboratorio Nacional de Aguas

**Número de pozos legales perforados acumulado**

Cantidad de pozos legales perforados acumulado a través de los años.

Durante el 2013, se incluyen 317 pozos perforados por el AyA, para ASADAS y propios, que no habían sido reportados y que a la fecha, no se les ha asignado número de pozo. Estos pozos fueron perforados en años anteriores, pero hasta el 2013 se registran.

Fuente: Senara

**Población con servicio de agua de calidad potable**

Porcentaje de la población que cuenta con el servicio de agua potable. Se entiende por agua de calidad potable toda el agua que es empleada para el consumo humano, que no causa daño a la salud y cumple con las disposiciones de los valores recomendables o máximos admisibles en términos estéticos, organolépticos, físicos, químicos, biológicos y microbiológicos, emitidos mediante el Reglamento para la Calidad del Agua Potable.

La población se calcula multiplicando las conexiones por un factor que consiste en un promedio de personas por vivienda. A partir del 2011 se utilizan las nuevas proyecciones de población de marzo del 2013 y se estima un nuevo factor de vivienda con datos del Censo 2011, por lo que los datos no son comparables con la serie de años anteriores.

Fuente: ICAA. Laboratorio Nacional de Aguas

**Población que recibe agua sometida a control de calidad**

Población que recibe agua sometida a control de calidad. El control de calidad es la suma de acciones que las mismas empresas proveedoras ejercen sobre el agua que entregan como servicio; para esto se debe evaluar periódicamente el agua de la fuente de abastecimiento, tanques de almacenamiento y red de distribución; el número y frecuencia de muestras depende del tamaño población de la abastecida.

A partir del 2011 se utilizan las nuevas proyecciones de población de marzo del 2013 y se estima un nuevo factor de vivienda con datos del Censo 2011, por lo que los datos no son comparables con la serie de años anteriores.

Fuente: ICAA. Laboratorio Nacional de Aguas

**Población cubierta por el servicio eléctrico**

Porcentaje de la población cubierta por el servicio eléctrico.

Fuente: ICE. Proceso de Demanda Eléctrica. Cenpe

**Presupuesto del sector ambiental**

Porcentaje que representa el monto del gasto ambiental público en relación con el producto interno bruto (PIB). Se incluye el presupuesto asignado a Sinac, Minae, Conagebo, Incopecsa, Fonafifo y Comcure.

Fuente: Ministerio de Hacienda, secretaria técnica de la autoridad presupuestaria.

**Producción per cápita diaria de basura en el cantón central de San José**

Cantidad de desechos recolectados en el cantón central de San José, medidos en gramos por persona por día.

Para el cálculo se toma la producción de basura en toneladas métricas, se divide entre la población del cantón; el resultado se divide entre los 365 días del año y luego se multiplica por mil. Esta fórmula suministra los datos en kilogramos. Para pasarlo a gramos se multiplica de nuevo por mil.

Para el 2014 los datos fueron ajustados con las proyecciones de población por distritos, con base en el Censo 2011, del INEC-CCP.

Fuente: Municipalidad de San José

**Visitantes al Sistema de Parques Nacionales**

Cantidad de personas que visitan el Sistema de Parques Nacionales cada año.

La serie fue actualizada con base en el Informe Semec. Para el 2012 se debe tener en cuenta que el informe del cuarto trimestre correspondiente al Área de Conservación Tortuguero (ACTO) no fue remitido a tiempo por lo que no se incluyen las estadísticas correspondientes al mismo

Fuente: Ministerio de Ambiente, Energía y Telecomunicaciones. Sistema Nacional de Áreas de Conservación. Dirección de planificación. Informe SEMEC.

**Viviendas afectadas por eventos naturales**

Viviendas afectadas por eventos naturales que se convierten en desastres registradas en la base de datos DESInventar.

Fuente: DESInventar

**Volumen total de agua concesionado**

Volumen total de agua concesionada otorgado e inscrito. Corresponde al dato del 1 de enero al 31 de diciembre de cada año e incluye todo lo concesionado hasta la fecha. El dato de inscrito corresponde al caudal registrado por las Asadas y los pozos artesanales para consumo humano.

Fuente: Minae. Dirección de Agua.

---

**Volumen anual de explotación de agua por medio de pozos**

Volumen en metros cúbicos de explotación de agua por medio de pozos legales.

Durante el 2013, se incluyen 317 pozos perforados por el AyA, para ASADAS y propios, que no habían sido reportados y que a la fecha, no se les ha asignado número de pozo. Estos pozos fueron perforados en años anteriores, pero hasta el 2013 se registran.

Fuente: Senara

---

**Volumen autorizado para aprovechamiento de madera**

Cantidad en metros cúbicos autorizada por el Sinac en las áreas de conservación, para aprovechamiento de madera.

Los permisos están clasificados en las siguientes categorías: certificado de origen agroforestal, certificado de origen plantaciones, permiso pp, inventarios forestales y planes de manejo.

Fuente: Ministerio de Ambiente, Energía y Telecomunicaciones. Sistema Nacional de Áreas de Conservación



# Estadísticas Políticas

## EN BREVE





## Formación de leyes | Legislación aprobada no asigna recursos financieros para su implementación

| Indicador   | 1990 | 2000 | 2014 |
|---|------|------|------|
| Formación de leyes  |      |      |      |
| Legislativo   | 54   | 48   | 33   |
| Ejecutivo   | 38   | 27   | 14   |
| Iniciativas presentadas en la Oficina de Iniciativa Popular |      | 63   | 180  |
| Leyes en promesa democrática sin sustento económico (%)     | 53,3 | 50,0 | 38,5 |

Fuente: Asamblea Legislativa.

Leyes sin sustento económico

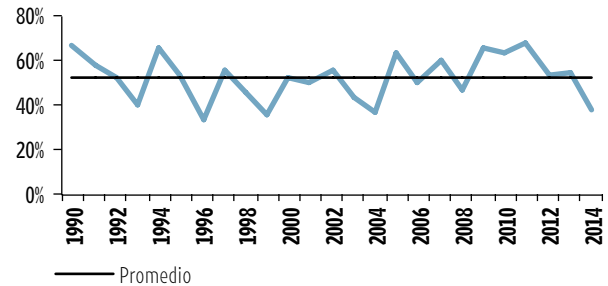

## Electoral | Aumento progresivo en escaños ocupados por mujeres

| Indicador  | 1970 | 1990 | 2014 |
|--|------|------|------|
| Abstencionismo   | 16,7 | 18,2 | 31,8 |
| Distancia entre el partido ganador y el segundo lugar (%)    | 13,6 | 4,3  | 0,94 |
| Índice de nacionalización partidaria                         | 0,93 | 0,91 | 0,85 |
| Partidos políticos que alcanzan representación parlamentaria | 4    | 5    | 9    |
| Representación femenina en escaños parlamentarios            | 7,0  | 14,0 | 33,3 |

Fuente: TSE y PEN.

Escaños ocupados por mujeres

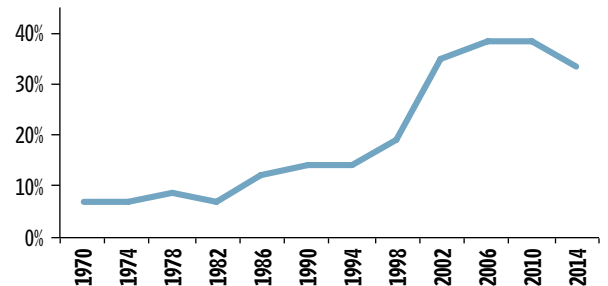

## Administración de justicia | Disminuye demanda y eficiencia de servicios del Poder Judicial

| Indicador   | 1990  | 2000  | 2013  |
|---|-------|-------|-------|
| Casos entrados por juez                               | 766   | 844   | 546   |
| Casos terminados por juez                             |       | 841   | 506   |
| Habitantes por juez                                   | 9.965 | 6.665 | 3.732 |
| Personas condenadas por los tribunales por delito (%) |       |       |       |
| Contra la vida  | 35,1  | 20,3  |       |
| Contra la propiedad                                   | 54,5  | 44,8  |       |
| Sexuales  | 6,3   | 16,5  |       |
| Por Ley Psicotrópicos                                 | 4,1   | 18,4  |       |

Fuente: Poder Judicial.

Desempeño judicial

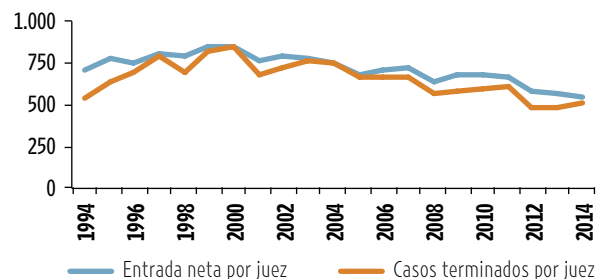

## Otros indicadores | Acciones colectivas alcanzan punto más alto en últimos 10 años

| Indicadores   | 2000 | 2014 |
|---|------|------|
| Organización ciudadana                                    |      |      |
| Acciones colectivas                                       | 613  | 585  |
| Audiencias públicas en la Aresep                          | 61   | 513  |
| Relación entre el personal de seguridad público y privado | 6,6  | 0,6  |
| Criminalidad (tasa por 100.000 habitantes)                |      |      |
| Homicidios dolosos  | 6,1  | 9,1  |
| Delitos sexuales  | 94,1 |      |

Fuente: Poder Judicial, PEN, Aresep y MSP.

Acciones colectivas

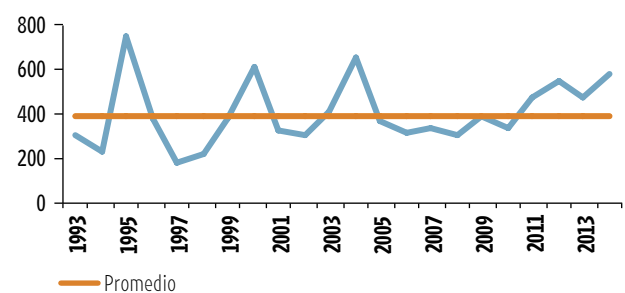





# Estadísticas políticas

|  | 2005 | 2006 | 2007 | 2008 | 2009 | 2010 | 2011 | 2012 | 2013 | 2014 |
|--|------|------|------|------|------|------|------|------|------|------|
| <b>Formación de leyes</b>  |      |      |      |      |      |      |      |      |      |      |
| Duración promedio de las leyes aprobadas en la corriente legislativa (días naturales, año legislativo: 1 de mayo al 30 de abril)       |      |      |      |      |      |      |      |      |      |      |
| <i>Legislativo</i>   | 732  | 724  | 536  | 812  | 810  | 818  | 939  | 710  | 622  | 883  |
| <i>Ejecutivo</i>   | 661  | 846  | 594  | 648  | 619  | 871  | 632  | 704  | 543  | 627  |
| Duración promedio de las leyes aprobadas para la sanción del Ejecutivo (días naturales, año legislativo: del 1 de mayo al 30 de abril) |      |      |      |      |      |      |      |      |      |      |
| <i>Legislativo</i>   | 22   | 20   | 26   | 23   | 23   | 26   | 30   | 19   | 17   | 14   |
| <i>Ejecutivo</i>   | 19   | 50   | 19   | 22   | 20   | 28   | 22   | 15   | 11   | 13   |
| Leyes aprobadas por iniciativa (año legislativo: del 1 de mayo al 30 de abril)   |      |      |      |      |      |      |      |      |      |      |
| <i>Legislativo</i>   | 56   | 57   | 32   | 49   | 97   | 66   | 65   | 63   | 72   | 33   |
| <i>Ejecutivo</i>   | 12   | 18   | 17   | 38   | 16   | 47   | 28   | 33   | 35   | 14   |
| Convenios internacionales aprobados por la Asamblea Legislativa  |      |      |      |      |      |      |      |      |      |      |
|  | 3    | 12   | 7    | 20   | 7    | 39   | 20   | 13   | 23   | 7    |
| Iniciativas presentadas en la Oficina de Iniciativa Popular  |      |      |      |      |      |      |      |      |      |      |
|  | 65   | 91   | 79   | 145  | 225  | 322  | 195  | 143  | 148  | 180  |
| Leyes en promesa democrática sin sustento económico (porcentaje)   |      |      |      |      |      |      |      |      |      |      |
|  | 63,2 | 50,0 | 60,0 | 47,2 | 65,6 | 63,8 | 68,0 | 53,4 | 55,1 | 38,5 |

## Administración de justicia

|  |     |     |     |     |     |     |     |     |     |     |
|--|-----|-----|-----|-----|-----|-----|-----|-----|-----|-----|
| Presupuesto del sector justicia (porcentaje del PIB) | 1,2 | 1,1 | 1,1 | 1,2 | 1,4 | 1,5 | 1,6 | 1,5 | 1,6 | 1,6 |
| Ligitosidad (por mil habitantes)                     | 114 | 114 | 121 | 130 | 146 | 144 | 143 | 127 | 126 | 128 |
| Entrada neta por juez                                | 677 | 704 | 722 | 641 | 674 | 673 | 659 | 580 | 565 | 546 |
| Casos terminados por juez                            | 663 | 670 | 666 | 568 | 585 | 596 | 609 | 483 | 487 | 506 |

|   | 2005   | 2006   | 2007   | 2008   | 2009   | 2010   | 2011   | 2012   | 2013   | 2014  |
|---|--------|--------|--------|--------|--------|--------|--------|--------|--------|-------|
| Habitantes por juez   | 5.178  | 5.308  | 5.149  | 4.272  | 4.026  | 4.085  | 4.032  | 3.983  | 3.889  | 3.732 |
| Duración promedio de los recursos votados por la Sala Cuarta, sobre el fondo del asunto (meses, semanas y días) |        |        |        |        |        |        |        |        |        |       |
| <i>Hábeas corpus</i>  | 16d    | 17d    | 16d    | 19d    | 20d    | 19d    | 17d    | 16d    | 15d    | 11d   |
| <i>Recursos de amparo</i>   | 3m3s   | 3m1s   | 2m1s   | 2m1s   | 2m1s   | 2m2s   | 1m3s   | 1m3s   | 2m0s   | 1m1s  |
| <i>Acciones de inconstitucionalidad</i>   | 22m2s  | 29m2s  | 22m3s  | 26m2s  | 18m0s  | 15m1s  | 16m3s  | 16m3s  | 16m3s  | 18m0s |
| Denuncias netas ingresadas al sistema de justicia   |        |        |        |        |        |        |        |        |        |       |
| Por tipo de delito  |        |        |        |        |        |        |        |        |        |       |
| <i>Contra la vida</i>   | 16.045 | 15.888 | 17.370 | 19.207 | 21.547 | 21.687 | 19.750 | 17.488 | 19.656 |       |
| <i>Contra la propiedad</i>  | 64.154 | 65.057 | 66.060 | 68.124 | 80.911 | 83.276 | 81.402 | 60.270 | 78.339 |       |
| <i>Sexuales</i>   | 5.178  | 4.982  | 5.333  | 5.643  | 6.502  | 6.511  | 6.503  | 6.250  | 8.090  |       |
| <i>Por infracciones a la Ley de Psicotrópicos</i>   | 12.768 | 12.150 | 18.092 | 29.421 | 62.418 | 64.217 | 49.517 | 3.044  | 2.721  |       |
| Presos sin condena  | 1.204  | 1.272  | 1.083  | 1.280  | 1.675  | 1.658  | 1.808  | 1.769  | 1.536  |       |
| Personas condenadas por los tribunales penales  |        |        |        |        |        |        |        |        |        |       |
| Por tipo de delito (porcentaje)   |        |        |        |        |        |        |        |        |        |       |
| <i>Contra la vida</i>   | 18,3   | 24,1   | 24,0   | 21,2   | 17,5   | 15,0   | 14,4   | 14,1   | 11,6   |       |
| <i>Contra la propiedad</i>  | 46,1   | 43,4   | 41,5   | 42,2   | 49,5   | 55,4   | 57,2   | 59,1   | 63,5   |       |
| <i>Sexuales</i>   | 19,5   | 18,4   | 18,4   | 16,3   | 14,5   | 12,3   | 11,6   | 9,8    | 9,7    |       |
| <i>Por infracciones a la Ley de Psicotrópicos</i>   | 16,2   | 14,1   | 16,1   | 20,3   | 18,4   | 17,2   | 16,8   | 16,9   | 15,2   |       |
| Personas condenadas por los tribunales superiores penales   |        |        |        |        |        |        |        |        |        |       |
| Por pena impuesta (porcentaje)  |        |        |        |        |        |        |        |        |        |       |
| <i>Días multa</i>   | 2,5    | 4,1    | 3,9    | 2,6    | 1,8    | 1,7    | 1,4    | 1,6    | 1,8    |       |
| <i>Prisión efectiva</i>   | 66,2   | 61,4   | 63,9   | 68,2   | 71,1   | 63,0   | 62,5   | 66,4   | 63,8   |       |
| <i>Prisión con ejecución condicional</i>  | 31,3   | 34,5   | 32,3   | 29,1   | 27,1   | 35,2   | 36,1   | 32,0   | 34,5   |       |
| Casos entrados en oficinas judiciales de primera instancia  |        |        |        |        |        |        |        |        |        |       |
| Por materia (porcentaje)  |        |        |        |        |        |        |        |        |        |       |
| <i>Civil</i>  | 13,5   | 15,5   | 16,9   | 17,3   | 20,5   | 20,9   | 8,4    | 5,8    | 2,7    | 2,2   |
| <i>Cobros</i>   |        |        |        |        |        |        | 16,4   | 22,6   | 23,6   | 18,5  |
| <i>Agraria</i>  | 0,6    | 0,6    | 0,5    | 0,6    | 0,5    | 0,5    | 0,4    | 0,5    | 0,5    | 0,4   |
| <i>Familia</i>  | 4,4    | 4,6    | 4,4    | 4,1    | 3,8    | 3,9    | 3,9    | 4,4    | 4,4    | 3,5   |
| <i>Contenciosa</i>  | 4,8    | 5,8    | 5,9    | 3,9    | 0,8    | 1,0    | 1,3    | 1,3    | 1,6    | 1,8   |
| <i>Penal</i>  | 26,0   | 26,7   | 27,0   | 29,9   | 34,9   | 36,2   | 34,0   | 25,5   | 27,6   | 39,9  |
| <i>Trabajo</i>  | 3,5    | 3,9    | 3,6    | 3,5    | 3,8    | 4,0    | 4,4    | 4,7    | 4,8    | 3,9   |
| <i>Contravenciones</i>  | 8,9    | 8,8    | 8,2    | 8,4    | 7,4    | 7,3    | 7,0    | 7,8    | 7,2    | 5,4   |
| <i>Tránsito</i>   | 20,6   | 16,2   | 16,8   | 16,1   | 11,8   | 9,9    | 7,9    | 9,5    | 9,9    | 8,4   |
| <i>Pensiones alimentarias</i>   | 4,3    | 4,4    | 4,0    | 4,0    | 4,0    | 4,1    | 4,4    | 5,5    | 6,0    | 4,8   |
| <i>Penal juvenil</i>  | 1,8    | 1,8    | 1,7    | 1,9    | 2,2    | 2,4    | 2,5    | 1,8    | 1,7    | 2,5   |
| <i>Violencia doméstica</i>  | 8,6    | 8,6    | 7,7    | 7,3    | 7,4    | 7,2    | 6,9    | 7,7    | 7,5    | 6,1   |
| <i>Constitucional</i>   | 3,0    | 3,0    | 2,9    | 2,9    | 2,7    | 2,6    | 2,4    | 2,7    | 2,4    | 2,5   |
| <i>Notarial</i>   |        | 0,2    | 0,3    | 0,2    | 0,2    | 0,2    | 0,2    | 0,2    | 0,1    | 0,2   |

## Control ciudadano

|  |        |       |        |        |        |        |        |        |        |        |
|--|--------|-------|--------|--------|--------|--------|--------|--------|--------|--------|
| Casos en la Defensoría de los Habitantes |        |       |        |        |        |        |        |        |        |        |
| <i>Solicitudes de intervención</i>       | 24.901 |       | 14.397 | 17.539 | 19.878 | 20.785 | 19.610 | 24.651 | 29.293 | 30.264 |
| <i>Investigaciones por denuncia</i>      | 2.302  | 2.028 | 2.056  | 2.521  | 2.048  | 3.066  | 3.305  | 2.945  | 3.208  | 2.445  |

|  | 2005  | 2006  | 2007  | 2008  | 2009  | 2010  | 2011  | 2012  | 2013  | 2014  |
|--|-------|-------|-------|-------|-------|-------|-------|-------|-------|-------|
| Denuncias en la Comisión Nacional del Consumidor | 1.768 | 1.916 | 2.074 | 2.103 | 2.503 | 2.369 | 2.320 | 3.147 | 3.427 | 3.175 |
| Audiencias públicas en la Aresep                 | 57    | 81    | 189   | 255   | 299   | 170   | 294   | 316   | 363   | 513   |
| Contralorías de servicios                        | 171   | 190   | 197   | 81    | 90    | 94    | 89    | 97    | 96    | 91    |
| Contralorías locales de la CCSS                  |       |       |       | 85    | 80    | 77    | 73    | 75    | 72    | 72    |

## Gobiernos locales

|   |      |      |      |      |      |      |      |      |      |      |
|---|------|------|------|------|------|------|------|------|------|------|
| Carga tributaria de los gobiernos locales         | 0,46 | 0,53 | 0,53 | 0,58 | 0,62 | 0,61 | 0,61 | 0,64 | 0,68 | 0,72 |
| Presión tributaria de los gobiernos locales       | 51,4 | 53,1 | 51,8 | 48,0 | 51,2 | 52,7 | 53,0 | 51,4 | 53,2 | 54,5 |
| Credenciales canceladas a autoridades municipales |      |      |      |      |      |      |      |      |      |      |
| <i>Alcaldes</i>                                   | 3    | 18   | 6    | 7    | 3    | 11   | 9    | 1    | 2    | 13   |
| <i>Regidores</i>                                  | 63   | 29   | 35   | 52   | 42   | 23   | 55   | 38   | 37   | 40   |
| <i>Síndicos</i>                                   | 5    | 30   | 14   | 8    | 8    | 50   | 9    | 14   | 7    | 8    |
| <i>Concejales de distrito</i>                     | 9    | 14   | 26   | 17   | 10   | 16   | 46   | 39   | 25   | 35   |

## Organización ciudadana

|  |         |         |         |         |         |         |         |         |         |         |
|--|---------|---------|---------|---------|---------|---------|---------|---------|---------|---------|
| Organizaciones activas de la sociedad civil          |         |         |         |         |         |         |         |         |         |         |
| Sindicatos   | 259     | 252     | 221     | 265     | 271     | 256     | 254     | 262     | 288     | 286     |
| <i>Afiliados a sindicatos</i>                        | 166.954 | 164.842 | 159.862 | 168.579 | 178.554 | 185.826 | 190.442 | 201.910 | 207.109 | 193.093 |
| Asociaciones solidaristas activas                    | 1.142   | 1.248   | 1.201   | 1.245   | 1.339   | 1.368   | 1.364   | 1.393   | 1.408   | 1.394   |
| <i>Afiliados a asociaciones solidaristas activas</i> | 207.080 | 222.138 | 245.113 | 266.974 | 248.228 | 250.730 | 271.980 | 286.977 | 300.465 | 309.715 |
| Asociaciones de desarrollo comunal                   | 2.754   | 2.821   | 2.809   | 2.974   | 2.814   | 3.210   | 3.331   | 3.394   | 3.471   | 3.550   |
| Cámaras empresariales afiliadas a Uccaep             | 40      | 42      | 43      | 43      | 43      | 46      | 46      | 46      | 47      | 50      |
| Acciones colectivas                                  | 370     | 318     | 335     | 308     | 394     | 340     | 477     | 545     | 480     | 587     |

## Seguridad pública y privada

|  |        |       |        |        |        |        |        |        |        |        |
|--|--------|-------|--------|--------|--------|--------|--------|--------|--------|--------|
| Permisos de portación de armas de fuego  | 13.877 | 9.590 | 11.740 | 16.274 | 17.692 | 18.636 | 23.973 | 15.572 | 20.701 | 17.466 |
| Personal de seguridad privada acreditado | 9.525  | 9.926 | 19.620 | 18.857 | 20.632 | 24.782 | 25.960 | 28.539 | 25.654 | 24.190 |
| Personal de seguridad pública            | 9.799  | 9.795 | 10.592 | 11.114 | 12.603 | 12.150 | 13.270 | 14.201 | 14.701 | 14.560 |

## Criminalidad

|  |       |       |       |       |       |       |       |       |       |      |
|--|-------|-------|-------|-------|-------|-------|-------|-------|-------|------|
| Tasa de delitos dolosos contra la vida<br>(por 100.000 habitantes) |       |       |       |       |       |       |       |       |       |      |
| <i>Excluyendo agresión</i>   | 72    | 73    | 78    | 95    | 103   | 107   | 86    | 66    | 65    |      |
| <i>Incluyendo agresión</i>   | 214   | 210   | 225   | 247   | 268   | 282   | 247   | 205   | 211   |      |
| Tasa de homicidios dolosos (por 100.000 habitantes)                | 6,9   | 7,7   | 8,0   | 11,1  | 11,3  | 11,3  | 9,7   | 8,2   | 8,7   | 9,1  |
| Tasa de víctimas de homicidios dolosos<br>(por 100.000 habitantes) | 7,4   | 8,0   | 8,2   | 11,7  | 11,8  | 11,5  | 10,3  | 8,8   | 8,7   | 10,0 |
| Tasa de delitos sexuales (por 100.000 habitantes)                  | 122,8 | 116,4 | 122,9 | 128,1 | 145,5 | 143,6 | 141,6 | 134,3 | 146,9 |      |

|   | <b>2005</b> | <b>2006</b> | <b>2007</b> | <b>2008</b> | <b>2009</b> | <b>2010</b> | <b>2011</b> | <b>2012</b> | <b>2013</b> | <b>2014</b> |
|---|-------------|-------------|-------------|-------------|-------------|-------------|-------------|-------------|-------------|-------------|
| Víctimas de homicidio                   | 319         | 351         | 369         | 512         | 525         | 527         | 474         | 407         | 411         | 477         |
| Por sexo                                |             |             |             |             |             |             |             |             |             |             |
| <i>Hombres</i>                          | 262         | 306         | 332         | 452         | 466         | 466         | 410         | 357         | 325         | 426         |
| <i>Mujeres</i>                          | 57          | 45          | 37          | 60          | 59          | 61          | 64          | 50          | 86          | 51          |
| Víctimas de homicidio por arma de fuego | 196         | 217         | 226         | 349         | 338         | 349         | 300         | 261         | 279         | 327         |

# Notas técnicas

## Estadísticas políticas

ORDENADAS ALFABÉTICAMENTE | DISPONIBLES EN [WWW.ESTADONACION.OR.CR](http://WWW.ESTADONACION.OR.CR)

### Acciones colectivas

Total de acciones colectivas, entendidas como todo aquel evento limitado a un mismo espacio-tiempo en el cual participa una colectividad o grupo de personas que expresan ante alguna entidad pública o privada una demanda o reivindicación de alcance colectivo, registradas en la base de datos de Acciones Colectivas del Programa Estado de la Nación.

Las cifras difieren de las publicadas en informes anteriores, debido a la revisión y depuración de la base de datos.

Fuente: Programa Estado de la Nación

### Afiliados a asociaciones solidaristas

Cantidad de personas afiliadas a alguna asociación solidarista. Las asociaciones solidaristas son una forma de organización laboral que se establece en empresas e instituciones por mutuo acuerdo entre patronos y trabajadores, y cuyo fin principal es armonizar la relación entre ambos sectores. Las cifras corresponden a septiembre de cada año.

Fuente: Ministerio de Trabajo y Seguridad Social, Dirección General de Planificación

### Afiliados a sindicatos

Cantidad de personas afiliadas a algún sindicato. Las cifras corresponden a septiembre de cada año.

Fuente: Ministerio de Trabajo y Seguridad Social, Dirección General de Planificación

### Audiencias públicas en la Aresep

Cantidad de audiencias públicas celebradas en la Aresep. Las audiencias públicas fueron creadas con el fin de que los usuarios de los servicios públicos manifiesten su posición o expresen su opinión, con respecto a la calidad de la prestación de esos servicios, las tarifas y precios, las metodologías tarifarias, así como sobre las normativas que somete a revisión la Autoridad Reguladora, lo cual es de suma importancia para obtener el punto de vista del usuario y tomar decisiones con base en la posición de las empresas y el usuario, en busca de mejorar los servicios y el control sobre la calidad.

A partir del año 2007 el número de audiencias aumenta significativamente debido a una orden de la Sala Constitucional de realizar audiencias de un mismo tema en las 8 regiones del país, cuando se discuten asuntos que afectan a todo el país.

Fuente: Aresep

### Carga tributaria

Participación relativa de los impuestos municipales como porcentaje del producto interno bruto.

Fuente: CGR. Memoria Anual

### Casos en la Defensoría de los habitantes

Número de casos ingresados por parte de la ciudadanía ante la Defensoría de los Habitantes.

Fuente: Defensoría de los Habitantes

### Casos entrados en las oficinas judiciales de primera instancia

Cantidad de casos entrados en las oficinas judiciales de primera instancia (fiscalías, juzgados y tribunales).

El ámbito civil incluye la materia agraria. En el período 2005-2008 las demandas por cobros (ejecutivos) ingresadas en el Juzgado Civil de Hacienda se incluían en la materia Contenciosa y Civil de Hacienda. Para los años 2009 y 2010 ese tipo de demandas (monitorios) se reportaron en la materia Civil y a partir del 2011 son incluidas en la materia de Cobros.

Fuente: Poder Judicial. Departamento de Planificación y Estadística

### Contralorías de servicios

Cantidad de contralorías de servicios de las instituciones de gobierno. Las contralorías de servicios son instancias abiertas al público para que éste exponga sus quejas sobre el servicio que brindan las instituciones.

Hasta el año 2007, los datos consideran las contralorías de servicios de la CCSS, regidas por lo dispuesto en la Ley 8239, Derechos y Deberes de las Personas Usuarias de los Servicios de Salud Públicos y Privados. A partir del año 2008 se contabiliza la información de contralorías locales de la CCSS, por separado.

Fuente: Mideplan

### Convenios internacionales aprobados por la Asamblea Legislativa

Cantidad de convenios de carácter no financiero, aprobados por la Asamblea Legislativa.

Las cifras difieren de las publicadas en informes anteriores, debido a la revisión y depuración de la base de datos.

Fuente: Asamblea Legislativa

### Credenciales canceladas a autoridades municipales

Anulación de las credenciales de los funcionarios municipales de elección popular. Las causas que considera el TSE para cancelar credenciales son: renuncia, ausencia, muerte, abuso de autoridad, violación a la Ley sobre la zona marítimo-terrestre, otros. La información considera tanto propietarios como suplentes.

Fuente: TSE

### Denuncias en la Comisión Nacional del Consumidor

Cantidad de quejas o denuncias presentadas en la Comisión Nacional del Consumidor, ya sea porque el consumidor se siente afectado por un cobro indebido, o por aspectos de calidad del producto o artefacto que compró.

Fuente: Ministerio de Economía. Comisión Nacional del Consumidor

### Denuncias netas ingresadas al sistema de justicia

Cantidad de denuncias netas ingresadas al sistema de justicia por delitos contra la vida, contra la propiedad, sexuales e infracciones a la Ley de Psicotrópicos.

Se utiliza la entrada neta en las oficinas que integran el Ministerio Público, según tipo de caso. En el 2012 se realizó un ajuste en la serie de delitos contra la vida, debido a la inclusión de las lesiones culposas de tránsito que antes no se consideraban, y a la resta de las tentativas de suicidio, por no ser delitos producto de voto de la Sala IV. En el caso de los delitos contra la propiedad, se ajusta la serie con relación al número de secuestros, puesto que se consideran los verificados por el proceso policial.

La reducción en los delitos por infracciones a la Ley de Psicotrópicos a partir del 2012 se debe a los cambios implementados por el Ministerio Público para registrar las denuncias, donde si se valora que la tenencia o posesión de droga es para consumo propio, no se abre una causa penal por cuanto este hecho no constituye delito.

Fuente: Poder Judicial. Departamento de Planificación y Estadística

**Duración promedio de los recursos votados por la Sala IV, sobre el fondo del asunto**

Número de días promedio que han sido necesarios para emitir un fallo en la Sala Constitucional, sobre recursos de amparo, hábeas corpus y acciones de inconstitucionalidad.

Fuente: Poder Judicial. Departamento de Planificación y Estadística

**Duración promedio de las leyes aprobadas en la corriente legislativa**

Duración promedio, en días naturales, de las leyes aprobadas en la corriente legislativa. Los datos son reportados para el año legislativo, que se extiende del 1 de mayo del año "n" al 30 de abril del año "n+1".

Las cifras difieren de las publicadas en informes anteriores, debido a la revisión y depuración de la base de datos.

Fuente: Asamblea Legislativa. Centro de Información

**Duración promedio de las leyes aprobadas para la sanción del Ejecutivo**

Duración promedio, en días naturales, de las leyes aprobadas para la sanción del Poder Ejecutivo. Los datos son reportados para el año legislativo, que se extiende del 1 de mayo del año "n" al 30 de abril del año "n+1".

Las cifras difieren de las publicadas en informes anteriores, debido a la revisión y depuración de la base de datos.

Fuente: Asamblea Legislativa. Centro de Información

**Entrada neta por juez**

Cantidad de casos entrados por cada juez de primera instancia.

Fuente: Poder Judicial. Departamento de Planificación y Estadística

**Habitantes por juez**

Número de habitantes por cada juez o administrador de justicia. Incluye plazas ordinarias y extraordinarias.

La serie fue ajustada utilizando las nuevas proyecciones de población de marzo del 2013.

Fuente: Poder Judicial. Departamento de Planificación y Estadística

**Iniciativas presentadas en la Oficina de Iniciativa Popular**

Total de iniciativas presentadas en la Oficina de Iniciativa Popular.

Fuente: Asamblea Legislativa. Oficina de Iniciativa Popular

**Leyes aprobadas por iniciativa**

Cantidad de leyes aprobadas por iniciativa del Poder Ejecutivo y del Poder Legislativo, en la legislatura correspondiente al período de mayo del año i a abril del año i+1. Los datos son reportados para el año legislativo, que se extiende del 1 de mayo del año "n" al 30 de abril del año "n+1".

Las cifras difieren de las publicadas en informes anteriores, debido a la revisión y depuración de la base de datos.

Fuente: Asamblea Legislativa. Centro de Información

**Ligitudad**

Número de demandas o denuncias interpuestas por cada mil habitantes.

Fuente: Poder Judicial

**Leyes en promesa democrática sin sustento económico**

Considera la legislación que explícitamente amplía derechos reconocidos en leyes anteriores, reconoce nuevos derechos a favor de personas o grupos, o genera nuevas obligaciones del Estado para la tutela de los derechos legislados, pero que no asigna recursos para su cumplimiento.

Las cifras difieren de las publicadas en informes anteriores, debido a la revisión y depuración de la base de datos.

Fuente: Asamblea Legislativa. Centro de Información

**Organizaciones activas de la sociedad civil**

Cantidad de organizaciones activas de la sociedad civil: asociaciones solidaristas, asociaciones de desarrollo comunal, cámaras empresariales afiliadas a la Uccaep.

A partir del año 2003 se incluyen como asociaciones de desarrollo comunal los CEN-CINAI, reservas integrales y reservas específicas. En el 2005 no se registra el dato referente a sociedades anónimas laborales, debido a dificultades para obtener la información. Las cifras registradas en el año 2006 corresponden a julio de 2007. El número de sindicatos y asociaciones solidaristas activas fue revisado y corregido por lo que los datos del 2010 en adelante varían de los presentados en años anteriores.

Fuente: Ministerio de Trabajo, Dinadeco, Uccaep, Registro Nacional de Asociaciones

**Permisos de portación de armas de fuego**

Cantidad de permisos (por primera vez y renovaciones) de portación de armas de fuego concedidos por el Ministerio de Seguridad Pública, tanto a personas físicas como personas jurídicas.

Fuente: Ministerio de Seguridad Pública. Control de Armas y Explosivos

**Personal de seguridad privada acreditado**

Licencias otorgadas a oficiales de seguridad privada.

Las cifras reportadas corresponden al personal de seguridad vigente al momento de enviar la información, es importante resaltar que la acreditación del personal varía con mucha frecuencia, todos los días se reportan ingresos nuevos así como vencimientos.

Fuente: Ministerio de Seguridad Pública. Dirección de Servicios Privados de Seguridad

**Personal de seguridad pública**

Plazas de policías o personal de seguridad pública incluidas en el presupuesto del Ministerio de Seguridad Pública.

Fuente: Ministerio de Seguridad Pública. Departamento de Planificación

**Personas condenadas por los tribunales penales**

Cantidad de personas condenadas por los tribunales, por delitos contra la vida, contra la propiedad, sexuales e infracciones a la Ley de Psicotrópicos.

Fuente: Poder Judicial. Departamento de Planificación y Estadística

**Personas condenadas por los tribunales superiores penales**

Cantidad de personas condenadas por los tribunales superiores y juzgados penales.

Fuente: Poder Judicial. Departamento de Planificación y Estadística

**Presión tributaria**

Participación relativa de los impuestos municipales con respecto a los impuestos totales

Fuente: CGR. Memoria Anual

**Presos sin condena**

Total de imputados en prisión que no han sido condenados por los tribunales y juzgados penales. Las cifras corresponden a diciembre de cada año.

Fuente: Poder Judicial. Departamento de Planificación y Estadística

**Casos terminados por juez**

Carga de trabajo neta por año, por juez. Incluye todas las materias y circuitos. No considera las plazas de magistrados, excepto los de la Sala Cuarta, que se ocupan de la materia constitucional.

A partir del 2004 se reportan los jueces ordinarios y extraordinarios. La serie fue ajustada utilizando las nuevas proyecciones de población de marzo del 2013.

Fuente: Poder Judicial. Departamento de Planificación y Estadística

**Tasa de delitos dolosos contra la vida**

Relaciona las causas penales por delitos dolosos contra la vida entrados al sistema judicial, con la población. Actúa con dolo quien quiere la realización del hecho tipificado, así como quien lo acepta, previéndolo al menos como posible. Para el cálculo de las tasas por delitos dolosos contra la vida, excluyendo agresión, se consideran: abandono de incapaces, aborto, duelo, homicidio y tentativa de homicidio, lesiones, contagio venéreo y omisión de auxilio. Para el cálculo de las tasas por delitos dolosos contra la vida incluyendo agresión se agrega a los anteriores el delito de agresión.

Fuente: Poder Judicial. Departamento de Planificación y Estadística

**Tasa de delitos sexuales**

Relaciona los delitos sexuales con la población. Para su cálculo se utilizan las causas penales tramitadas en las oficinas judiciales por delitos sexuales (entrada neta en las oficinas que integran el Ministerio Público). Los delitos sexuales incluyen: violación, estupro, incesto, abuso deshonesto, corrupción de menores, rapto, proxenetismo, trata de mujeres y menores, sodomía y sus respectivas tentativas.

Fuente: Poder Judicial. Departamento de Planificación y Estadística

**Tasa de homicidios dolosos**

Relaciona la cantidad de homicidios dolosos con la población. El homicidio doloso consiste en dar muerte, con dolo, a una persona. Actúa con dolo quien quiere la realización del hecho tipificado, así como quien lo acepta, previéndolo al menos como posible.

Fuente: Poder Judicial. Departamento de Planificación y Estadística

**Tasa de víctimas de homicidios dolosos**

Relaciona la cantidad de víctimas de homicidios dolosos con la población. El homicidio doloso consiste en dar muerte, con dolo, a una persona. Actúa con dolo quien quiere la realización del hecho tipificado, así como quien lo acepta, previéndolo al menos como posible.

Fuente: Poder Judicial. Departamento de Planificación y Estadística

**Víctimas de homicidio**

Personas que han muerto a manos de un homicida.

Fuente: Poder Judicial. Departamento de Planificación y Estadística

**Víctimas de homicidio por arma de fuego**

Personas que han muerto por arma de fuego.

Fuente: Poder Judicial. Departamento de Planificación y Estadística

# Indicadores Internacionales

Posición de Costa Rica en el mundo y en Latinoamérica y el Caribe







# Indicadores internacionales

|   | 2005  | 2006  | 2007  | 2008  | 2009  | 2010  | 2011  | 2012  | 2013  | 2014  |
|---|-------|-------|-------|-------|-------|-------|-------|-------|-------|-------|
| <b>Indicadores sociales</b>                             |       |       |       |       |       |       |       |       |       |       |
| <b>Índice de brecha de género</b>                       |       |       |       |       |       |       |       |       |       |       |
| Valor del índice (de 0 a 1)                             |       | 0,694 | 0,701 | 0,711 | 0,718 | 0,719 | 0,727 | 0,723 | 0,724 | 0,717 |
| Posición en América Latina y el Caribe                  |       | 3     | 3     | 5     | 5     | 3     | 3     | 4     | 6     | 9     |
| Posición en el mundo                                    |       | 30    | 28    | 32    | 27    | 28    | 25    | 29    | 31    | 48    |
| Total de países   |       | 115   | 128   | 130   | 134   | 134   | 135   | 135   | 136   | 142   |
| <b>Índice de empoderamiento político de las mujeres</b> |       |       |       |       |       |       |       |       |       |       |
| Valor del índice (de 0 a 1)                             |       | 0,277 | 0,277 | 0,283 | 0,283 | 0,329 | 0,338 | 0,316 | 0,326 | 0,276 |
| Posición en América Latina y el Caribe                  |       | 1     | 1     | 3     | 3     | 1     | 1     | 4     | 4     | 6     |
| Posición en el mundo                                    |       | 15    | 16    | 20    | 20    | 14    | 14    | 21    | 21    | 32    |
| Total de países   |       | 115   | 128   | 130   | 134   | 134   | 135   | 135   | 136   | 142   |
| <b>Índice de desarrollo humano (IDH)</b>                |       |       |       |       |       |       |       |       |       |       |
| Valor del índice (de 0 a 1)                             | 0,838 | 0,841 | 0,846 | 0,847 | 0,854 | 0,725 | 0,744 |       | 0,773 | 0,763 |
| Posición en América Latina y el Caribe                  | 5     | 5     | 5     | 7     | 9     | 8     | 12    |       | 9     | 9     |
| Posición en el mundo                                    | 47    | 48    | 48    | 50    | 54    | 62    | 69    |       | 62    | 68    |
| Total de países   | 177   | 177   | 176   | 179   | 182   | 169   |       |       | 186   | 187   |
| <b>Indicadores económicos</b>                           |       |       |       |       |       |       |       |       |       |       |
| <b>Índice de libertad económica</b>                     |       |       |       |       |       |       |       |       |       |       |
| Valor del índice (de 0 a 100)                           | 66,1  | 65,9  | 64,0  | 64,2  | 66,4  | 65,9  | 67,3  | 68,0  | 67,0  | 66,9  |
| Posición en América Latina y el Caribe                  | 8     | 7     | 10    | 8     | 8     | 9     | 9     | 7     | 8     | 9     |
| Posición en el mundo                                    | 37    | 42    | 49    | 46    | 46    | 54    | 49    | 45    | 49    | 53    |
| Total de países   | 155   | 157   | 157   | 179   | 179   | 179   | 179   | 179   | 185   | 186   |
| <b>Índice de libertad comercial</b>                     |       |       |       |       |       |       |       |       |       |       |
| Valor del índice (de 0 a 100)                           | 70,0  | 59,4  | 59,0  | 60,0  | 60,3  | 59,3  | 58,2  | 57,6  | 58,3  | 64,9  |
| Posición en América Latina y el Caribe                  | 8     | 14    | 15    | 14    | 20    | 20    | 20    | 19    | 18    | 13    |
| Posición en el mundo                                    | 38    | 80    | 88    | 84    | 110   | 120   | 126   | 123   | 123   | 92    |
| Total de países   | 155   | 157   | 157   | 157   | 178   | 179   | 179   | 179   | 185   | 184   |
| <b>Libertad de comercio internacional</b>               |       |       |       |       |       |       |       |       |       |       |
| Valor del índice (de 0 a 100)                           | 73,4  | 77,4  | 82,4  | 81,8  | 81,8  | 82,5  | 85,2  | 85,1  | 85,1  | 83,8  |
| Posición en América Latina y el Caribe                  | 6     | 4     | 2     | 3     | 5     | 9     | 3     | 1     | 3     | 4     |
| Posición en el mundo                                    | 63    | 53    | 39    | 44    | 53    | 63    | 46    | 42    | 44    | 52    |
| Total de países   | 155   | 157   | 157   | 157   | 178   | 179   | 179   | 179   | 180   | 180   |

|   | 2005 | 2006 | 2007 | 2008 | 2009 | 2010 | 2011 | 2012 | 2013 | 2014 |
|---|------|------|------|------|------|------|------|------|------|------|
| <b>Libertad fiscal</b>                        |      |      |      |      |      |      |      |      |      |      |
| <i>Valor del índice (de 0 a 100)</i>          | 83,0 | 83,0 | 83,0 | 82,9 | 82,8 | 82,4 | 82,3 | 82,8 | 82,9 | 80,0 |
| <i>Posición en América Latina y el Caribe</i> | 10   | 10   | 8    | 10   | 9    | 9    | 11   | 9    | 10   | 11   |
| <i>Posición en el mundo</i>                   | 36   | 36   | 40   | 46   | 52   | 57   | 63   | 60   | 59   | 86   |
| <i>Total de países</i>                        | 155  | 157  | 157  | 157  | 178  | 179  | 179  | 179  | 179  | 183  |
| <b>Libertad de inversión</b>                  |      |      |      |      |      |      |      |      |      |      |
| <i>Valor del índice (de 0 a 100)</i>          | 70   | 70   | 70   | 70   | 70   | 70   | 70   | 70   | 70   | 70   |
| <i>Posición en América Latina y el Caribe</i> | 4    | 4    | 5    | 5    | 4    | 5    | 5    | 7    | 9    | 8    |
| <i>Posición en el mundo</i>                   | 18   | 18   | 20   | 27   | 27   | 38   | 38   | 49   | 53   | 52   |
| <i>Total de países</i>                        | 155  | 157  | 157  | 157  | 179  | 179  | 179  | 179  | 182  | 184  |
| <b>Libertad financiera</b>                    |      |      |      |      |      |      |      |      |      |      |
| <i>Valor del índice (de 0 a 100)</i>          | 50   | 50   | 40   | 40   | 50   | 50   | 50   | 50   | 50   | 50   |
| <i>Posición en América Latina y el Caribe</i> | 17   | 15   | 19   | 18   | 14   | 13   | 16   | 15   | 14   | 12   |
| <i>Posición en el mundo</i>                   | 64   | 61   | 108  | 104  | 73   | 72   | 70   | 77   | 76   | 74   |
| <i>Total de países</i>                        | 155  | 157  | 157  | 157  | 178  | 179  | 179  | 179  | 185  | 181  |
| <b>Libertad frente a la corrupción</b>        |      |      |      |      |      |      |      |      |      |      |
| <i>Valor del índice (de 0 a 100)</i>          | 43   | 49   | 42   | 41   | 50   | 51   | 53   | 53   | 48   | 51   |
| <i>Posición en América Latina y el Caribe</i> | 8    | 5    | 6    | 5    | 8    | 8    | 8    | 7    | 8    | 8    |
| <i>Posición en el mundo</i>                   | 53   | 42   | 55   | 54   | 48   | 50   | 42   | 42   | 50   | 46   |
| <i>Total de países</i>                        | 155  | 157  | 157  | 157  | 179  | 179  | 179  | 179  | 185  | 185  |
| <b>Índice Networked Readiness (NRI)</b>       |      |      |      |      |      |      |      |      |      |      |
| <i>Valor del índice (de 1 a 7)</i>            | 2,80 | 3,77 | 3,87 | 3,99 | 3,95 | 4,05 | 4,05 | 4,00 | 4,15 | 4,25 |
| <i>Posición en América Latina y el Caribe</i> | 9    | 6    | 6    | 5    | 4    | 3    | 4    | 5    | 6    | 3    |
| <i>Posición en el mundo</i>                   | 69   | 56   | 60   | 56   | 49   | 46   | 46   | 58   | 53   | 53   |
| <i>Total de países</i>                        | 155  | 122  | 127  | 134  | 133  | 138  | 138  | 142  | 144  | 148  |
| <b>Índice de competitividad global</b>        |      |      |      |      |      |      |      |      |      |      |
| <i>Valor del índice (de 1 a 7)</i>            | 3,72 | 4,25 | 4,11 | 4,23 | 4,25 | 4,31 | 4,27 | 4,34 | 4,35 | 4,42 |
| <i>Posición en América Latina y el Caribe</i> | 7    | 3    | 5    | 5    | 4    | 3    | 4    | 6    | 6    | 3    |
| <i>Posición en el mundo</i>                   | 64   | 53   | 63   | 59   | 55   | 56   | 61   | 57   | 54   | 51   |
| <i>Total de países</i>                        | 117  | 125  | 131  | 134  | 133  | 139  | 142  | 144  | 148  | 144  |
| <b>Satisfacción con la economía</b>           |      |      |      |      |      |      |      |      |      |      |
| <i>Valor porcentual</i>                       | 25   |      | 26   |      | 32   | 33   |      |      | 11   |      |
| <i>Posición en América Latina y el Caribe</i> | 9    |      | 9    |      | 8    | 7    |      |      | 17   |      |
| <i>Total de países</i>                        | 18   |      | 18   |      | 18   | 18   |      |      | 18   |      |

## Indicadores ambientales

|   |       |       |       |       |       |       |       |       |  |       |
|---|-------|-------|-------|-------|-------|-------|-------|-------|--|-------|
| <b>Índice de desempeño ambiental (EPI)</b>    |       |       |       |       |       |       |       |       |  |       |
| <i>Valor del índice (de 0 a 100)</i>          | 57,28 | 57,50 | 57,71 | 58,04 | 58,12 | 58,38 | 58,46 | 58,53 |  | 58,53 |
| <i>Posición en América Latina y el Caribe</i> | 4     | 2     | 2     | 2     | 2     | 2     | 3     | 3     |  |       |
| <i>Posición en el mundo</i>                   | 55    | 53    | 52    | 52    | 51    | 52    | 54    | 54    |  | 54    |
| <i>Total de países</i>                        | 178   | 178   | 178   | 178   | 178   | 178   | 178   | 178   |  | 178   |
| <b>Índice de huella ecológica</b>             |       |       |       |       |       |       |       |       |  |       |
| <i>Valor del índice</i>                       |       | 2,00  |       | 2,27  |       | 2,69  |       |       |  | 2,22  |
| <i>Posición en América Latina y el Caribe</i> |       | 16    |       | 14    |       | 14    |       |       |  | 17    |
| <i>Posición en el mundo</i>                   |       | 88    |       | 65    |       | 62    |       |       |  | 93    |
| <i>Total de países</i>                        |       | 147   |       | 150   |       | 152   |       |       |  | 182   |
| <b>Índice de biocapacidad</b>                 |       |       |       |       |       |       |       |       |  |       |
| <i>Valor del índice</i>                       |       | 1,50  |       | 1,84  |       | 2,33  |       |       |  | 1,52  |
| <i>Posición en América Latina y el Caribe</i> |       | 15    |       | 15    |       | 11    |       |       |  | 20    |
| <i>Posición en el mundo</i>                   |       | 69    |       | 69    |       |       |       |       |  | 82    |
| <i>Total de países</i>                        |       | 146   |       | 150   |       | 152   |       |       |  | 182   |

|   | 2005    | 2006    | 2007    | 2008    | 2009    | 2010  | 2011  | 2012  | 2013  | 2014  |
|---|---------|---------|---------|---------|---------|-------|-------|-------|-------|-------|
| <b>Indicadores políticos</b>                                |         |         |         |         |         |       |       |       |       |       |
| <b>Índice de libertad en el mundo (DP, LC)<sup>a/</sup></b> |         |         |         |         |         |       |       |       |       |       |
| <i>Valor del índice [DP(0-40), LC(0-60)]<sup>b/</sup></i>   | (38,54) | (38,54) | (38,53) | (38,53) | (38,53) |       |       |       |       |       |
| <i>Calificación en América Latina y el Caribe</i>           | Libre   | Libre   | Libre   | Libre   | Libre   | Libre | Libre | Libre | Libre | Libre |
| <i>Calificación en el mundo</i>                             | Libre   | Libre   | Libre   | Libre   | Libre   | Libre | Libre | Libre | Libre | Libre |
| <i>Total de países</i>                                      | 192     | 194     | 193     | 193     | 193     | 194   | 194   | 195   | 195   |       |
| <b>Apoyo a la democracia</b>                                |         |         |         |         |         |       |       |       |       |       |
| <i>Valor porcentual</i>                                     | 73      | 75      | 83      | 67      | 74      | 72    | 65    |       | 53    |       |
| <i>Posición en América Latina y el Caribe</i>               | 3       | 2       | 1       | 5       | 2       | 3     |       |       | 9     |       |
| <i>Total de países</i>                                      | 18      | 18      | 18      | 18      | 18      | 18    | 18    |       | 18    |       |
| <b>Satisfacción con la democracia</b>                       |         |         |         |         |         |       |       |       |       |       |
| <i>Valor porcentual</i>                                     | 39      | 48      | 47      | 44      | 63      | 61    | 44    |       | 35    |       |
| <i>Posición en América Latina y el Caribe</i>               | 5       | 4       | 4       | 4       | 2       | 2     |       |       | 11    |       |
| <i>Total de países</i>                                      | 18      | 18      | 18      | 18      | 18      | 18    | 18    |       | 18    |       |
| <b>Índice de libertad de prensa</b>                         |         |         |         |         |         |       |       |       |       |       |
| <i>Valor del índice (de 0 a 100)</i>                        | 19      | 18      | 20      | 19      | 19      | 19    | 18    | 18    | 18    | 18    |
| <i>Posición en América Latina y el Caribe</i>               | 7       | 5       | 6       | 5       | 5       | 4     | 4     | 4     | 4     | 3     |
| <i>Posición en el mundo</i>                                 | 35      | 27      | 33      | 30      | 29      | 29    | 23    | 24    | 24    | 22    |
| <i>Total de países</i>                                      | 194     | 194     | 195     | 195     | 195     | 195   | 196   | 197   | 197   | 197   |
| <b>Índice de percepción de la corrupción</b>                |         |         |         |         |         |       |       |       |       |       |
| <i>Valor del índice (de 0 a 100)</i>                        | 4,2     | 4,1     | 5,0     | 5,1     | 5,3     |       | 4,8   | 54    | 53    | 54    |
| <i>Posición en América Latina y el Caribe</i>               | 4       | 5       | 7       | 8       | 8       |       | 5     | 6     | 9     | 5     |
| <i>Posición en el mundo</i>                                 | 51      | 55      | 46      | 48      | 43      |       | 50    | 48    | 49    | 47    |
| <i>Total de países</i>                                      | 159     | 163     | 180     | 180     | 180     |       | 183   | 176   | 177   | 175   |

a/ DP: derechos políticos, LC: libertades civiles.

b/ Corresponde a los subpuntajes agregados. En derechos políticos el máximo puntaje es 40, y en libertades civiles el máximo puntaje es 60.



# Notas técnicas

## Indicadores internacionales

ORDENADAS ALFABÉTICAMENTE | DISPONIBLES EN [WWW.ESTADONACION.OR.CR](http://WWW.ESTADONACION.OR.CR)

### Apoyo a la democracia

Mediante entrevistas, mide el porcentaje de personas que prefieren la democracia a cualquier otra forma de gobierno. Un valor porcentual alto indica mayor apoyo a la democracia. El índice abarca dieciocho países latinoamericanos.

Fuente: Latinobarómetro, en <http://www.latinobarometro.org>

### Índice de biocapacidad

La biocapacidad de la Tierra es la cantidad de área biológicamente productiva -tierras agrícolas, praderas, bosques y zonas pesqueras- que está disponible para suplir las necesidades de la humanidad. Cuanto más alto es el índice, mayor es el área biológicamente productiva disponible para satisfacer las necesidades humanas.

Fuente: WWF, en <http://www.panda.org>

### Índice de brechas de género

Mide las brechas de género en términos de acceso a los recursos y oportunidades. Es construido para generar un ranking de los países en aspectos relacionados con las brechas de género en cuatro áreas: participación y oportunidades en la economía, logros en educación, participación política, salud y supervivencia. El puntaje está entre 0 y 1, donde 0 indica desigualdad total y 1 indica igualdad total.

Fuente: Foro Económico Mundial, en <http://www.weforum.org/>

### Índice de competitividad global

Mide el grado de competitividad de un país, considerando aspectos micro y macroeconómicos. Es un promedio ponderado de doce componentes (pilares), que reflejan aspectos de la competitividad.

Fuente: Foro Económico Mundial, en <http://www.gcr.weforum.org>

### Índice de desarrollo humano (IDH)

Es un índice sintético que mide los adelantos medios de un país en desarrollo humano, en tres dimensiones: vivir una vida larga y saludable, tener acceso a la educación y a un nivel de vida digno. Las variables utilizadas para calcularlo son: esperanza de vida al nacer, tasa de alfabetización de adultos, tasa combinada de matrícula en primaria, secundaria y nivel terciario, y el PIB per cápita PPA en dólares.

El dato de cada año corresponde a la fecha de publicación del Informe sobre Desarrollo Humano, aunque la medición es realizada con dos o más años de rezago.

Fuente: PNUD, en <http://hdr.undp.org/en/reports/global>

### Índice de desempeño ambiental (EPI)

Conocido como EPI por su sigla en inglés (environmental performance index), este índice cuantifica y clasifica numéricamente el desempeño ambiental de los países. El EPI fue precedido por el índice de sustentabilidad ambiental (environmental sustainability index, ESI), publicado entre 1999 y 2005. Los valores están entre 0 y 100, donde 0 es la peor calificación posible.

En el 2012 se da un cambio en la metodología y se crea una serie de tiempo que permite comparar el desempeño ambiental cada año.

Fuente: Universidad de Yale, Universidad de Columbia, Banco Mundial y Centro de Red de Información de Geología Internacional (Ciesin), en <http://epi.yale.edu/Home>

### Índice de empoderamiento político de las mujeres

Mide la brecha entre hombres y mujeres en la toma de decisiones en altos cargos políticos. Se calcula como la razón de mujeres a hombres en ministerios, parlamentos y presidencias o primeros ministerios en los últimos cincuenta años. Es uno de los cuatro pilares del índice de brechas de género. El puntaje va de 0 y 1, donde 0 indica desigualdad total y 1 indica igualdad total.

Fuente: Foro Económico Mundial, en <http://www.weforum.org>

### Índice de la huella ecológica

Mide la demanda de la humanidad sobre la biosfera, en términos del área de tierra y mar biológicamente productiva requerida para proporcionar los recursos que se utilizan y absorber los desechos que se generan. Muestra el grado de demanda humana sobre los ecosistemas. Cuanto más alto es el índice, mayor es la demanda humana sobre los recursos disponibles.

Fuente: WWF, en <http://www.panda.org>  
<http://www.footprintnetwork.org/es/index.php/GFN/>

### Índice de libertad comercial

Medida cuantitativa de la carga global que representan las regulaciones -y la eficiencia del Gobierno para aplicarlas- en la capacidad para establecer, operar y cerrar una empresa. Las regulaciones son una forma de tributación que dificulta la creación de valor para los empresarios. Asume valores de 0 a 100, donde 100 es el máximo puntaje.

Fuente: Fundación Heritage, en <http://www.heritage.org/index>

### Índice de libertad de prensa

Los niveles de libertad se miden a partir de 23 preguntas subdivididas en tres categorías: ambiente legal, ambiente político y ambiente económico. El puntaje final es la suma de los puntajes individuales de cada categoría. Se asignan puntajes de 0 (mejor situación) a 100 (peor situación). Puntaje de 0 a 30: libre, 31 a 60: parcialmente libre, 61 a 100: sin libertad.

Fuente: Freedom House, en <http://www.freedomhouse.org>

### Índice de libertad económica

Promedio simple de diez libertades individuales, vitales para el desarrollo de la prosperidad personal y nacional. Rangos de 0 a 49,9: represivo, 50 a 59,9: mayoritariamente represivo, 60 a 69,9: moderadamente libre, 70 a 79,9: mayoritariamente libre, 80 a 100: libre.

Fuente: Fundación Heritage, en <http://www.heritage.org/index>

### Índice de libertad en el mundo

Evalúa derechos políticos y libertades civiles mediante reportes analíticos y ratings numéricos enviados por cada país. Asume valores entre 1 y 7, donde 1 indica el más alto grado de libertad y 7 el menor. De 1 a 2,5: libre, 3 a 5: parcialmente libre, 5 a 7: no libre.

Fuente: Freedom House, en <http://www.freedomhouse.org>

### Índice de percepción de la corrupción

Índice compuesto, basado en indicadores relacionados con la corrupción, provenientes de encuestas y opiniones de expertos. Ordena a los países según el grado de corrupción percibida en los funcionarios públicos y políticos. Para determinar el valor medio de un país se estandariza por medio de la técnica de igualación de percentiles, en una escala de 10 (altamente transparente) a 0 (altamente corrupto).

Para el 2012 se da un cambio en la metodología de cálculo, por lo que la serie a partir del 2012 no es comparable con años anteriores, pero sí a partir de ese año. Se ajusta la escala de 0 a 100, donde 0 es igual al más alto nivel de corrupción percibida y el 100 es igual al nivel más bajo de corrupción percibida.

Fuente: Transparencia Internacional, en <http://www.transparency.org>

---

#### **Índice Networked Readiness (NRI)**

Mide la capacidad de los países para explotar las oportunidades ofrecidas por las tecnologías de la información y la comunicación (TIC). Escala de 1 a 7, donde 7 indica la mejor posición.

Fuente: Foro Económico Mundial, en <http://www.gcr.weforum.org>

---

#### **Libertad de comercio internacional**

Medida compuesta por la ausencia de las barreras arancelarias y no arancelarias que afectan las importaciones y exportaciones de bienes y servicios. Los valores van de 0 a 100, donde 100 es el máximo puntaje.

Fuente: Fundación Heritage, en <http://www.heritage.org/index>

---

#### **Libertad de inversión**

Evaluación del libre flujo de capitales, en especial del capital extranjero. Asume valores de 0 a 100, donde 100 es el máximo puntaje.

Fuente: Fundación Heritage, en <http://www.heritage.org/index>

---

#### **Libertad financiera**

Medida relacionada con la seguridad bancaria y la independencia del control gubernamental. El rango va de 0 a 100, donde 100 es el máximo puntaje.

Fuente: Fundación Heritage, en <http://www.heritage.org/index>

---

#### **Libertad fiscal**

Medida de la carga del Gobierno desde el punto de vista de los ingresos. Incluye la carga impositiva, en términos de tasa impositiva máxima sobre los ingresos (personales y corporativos en forma separada) y el monto total de los ingresos fiscales como proporción del PIB. Asume valores entre 0 y 100, donde 100 es el máximo puntaje.

Fuente: Fundación Heritage, en <http://www.heritage.org/index>

---

#### **Libertad frente a la corrupción**

Se basa en información cuantitativa que evalúa la percepción sobre la corrupción en el entorno empresarial e incluye los ámbitos legal, judicial y administrativo. Los valores van de 0 a 100, donde 100 es el máximo puntaje.

Fuente: Fundación Heritage, en <http://www.heritage.org/index>

---

#### **Satisfacción con la democracia**

Mediante entrevistas, mide el porcentaje de personas que están satisfechas con el funcionamiento de la democracia en su país. Un valor porcentual alto indica mayor satisfacción con la democracia. El índice abarca dieciocho países latinoamericanos.

Fuente: Latinobarómetro, en <http://www.latinobarometro.org>

---

#### **Satisfacción con la economía**

Mediante entrevistas, mide la opinión pública en aspectos relacionados con la economía. Abarca dieciocho países latinoamericanos. Un valor porcentual alto indica mayor satisfacción con la economía.

Fuente: Latinobarómetro, en <http://www.latinobarometro.org>