

ESTUDIO DE SEGUIMIENTO DE LAS PERSONAS GRADUADAS DE POSGRADO 2017-2019 DE LA UNIVERSIDAD NACIONAL

(DATOS RECOLECTADOS DURANTE EL 2021)

UNA

Elaborado por:
Anayudel Gutiérrez Hernández
Karen Corrales Bolívar
Katherine Sandí Araya

OPES ; no. 07-2023

San José, Costa Rica, 2023





UNA

378.728.6
G984e

Gutiérrez Hernández, Anayudel

Estudio de seguimiento de las personas graduadas de posgrado 2017-2019 de la Universidad Nacional : datos recolectados durante el 2021 [Recurso electrónico] / Anayudel Gutiérrez Hernández, Karen Corrales Bolívar, Katherine Sandí Araya – Datos electrónicos (1 archivo : 3.665 kb). – San José, C.R. : CONARE - OPES, 2023.
OPES; no. 07-2023

ISBN 978-9977-77-502-9
Formato pdf, (31 páginas.)

1. EDUCACIÓN SUPERIOR. 2. GRADUADOS. 3. POSGRADO. 4. UNIVERSIDAD NACIONAL. 5. COSTA RICA. I. Corrales Bolívar, Karen. II. Sandí Araya, Katherine. III. Título. IV. Serie.

LRD



Primera edición: Enero 2023
Diagramación: Ester Molina Figuls -Teteyarte-



UNA

PRESENTACIÓN

En el año 2021, el Observatorio Laboral de Profesiones (OLaP) en conjunto con la Subcomisión Técnica de Estudios de Seguimiento a Personas Graduadas de Posgrado de las universidades estatales llevaron a cabo el **“Estudio de seguimiento de personas graduadas de posgrado 2017-2019 de las universidades estatales”**.

A continuación se presentan los principales resultados del estudio para la Universidad Nacional (UNA), respecto al perfil socioeconómico, el perfil académico, perfil laboral, además, de los aportes y vinculación de las personas graduadas de posgrado, del doctorado y la maestría (profesional y académica).



UNA

POBLACIÓN Y MUESTRA

La población total de personas graduadas universitarias de posgrado en el período 2017-2019 en la UNA fue de 373, para la encuesta se seleccionó una muestra aleatoria estratificada de 292 personas graduadas, de las cuales se entrevistaron 289 para una tasa de respuesta de 99,0 %.

La desagregación del análisis se presenta por grado académico (doctorado y maestría) clasificadas dentro de cinco áreas del conocimiento: Artes y Letras, Computación, Ciencias Económicas, Ciencias Sociales, y Educación.



UNA

PERFIL SOCIODEMOGRÁFICO

Esta sección identifica a las personas graduadas de posgrado de la UNA, según características de edad, sexo y residencia.

Sexo

Distribución de las personas graduadas de posgrado de la UNA por sexo según área de conocimiento.

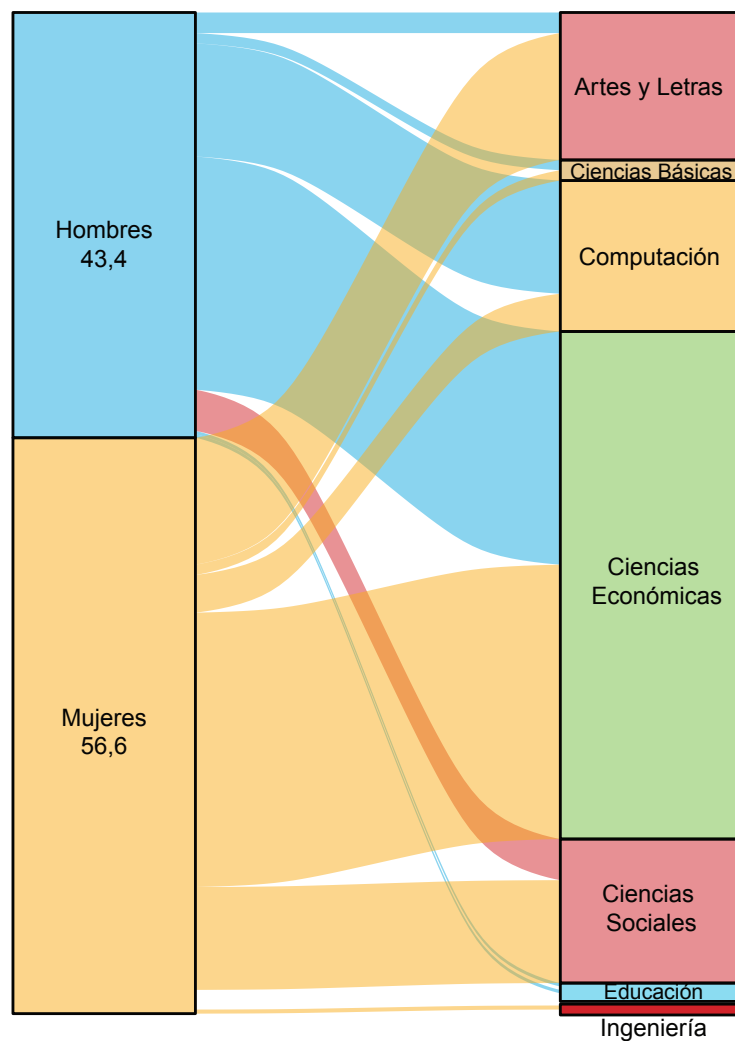



UNA

Sexo por grado académico



Posgrado
UNA

Doctorado

Maestría

55,1 %

50,0 %

55,4 %

44,9 %

50,0 %

44,6 %

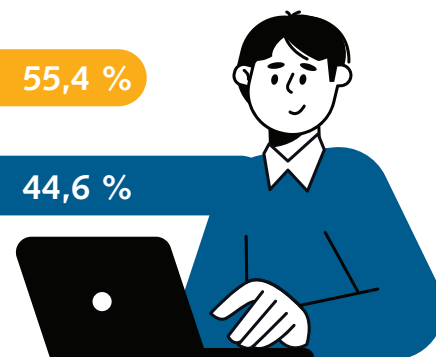

Edad

Grupos de edad

Doctorado

Maestría

Menos de 29 años

0,0 %

8,9 %

De 30 a 34 años

0,0 %

27,3 %

De 35 a 39 años

5,0 %

25,0 %

De 40 a 49 años

55,0 %

20,8 %

De 50 y más años

40,0 %

18,0 %



Movilidad geográfica durante sus estudios de posgrado y al momento de la encuesta

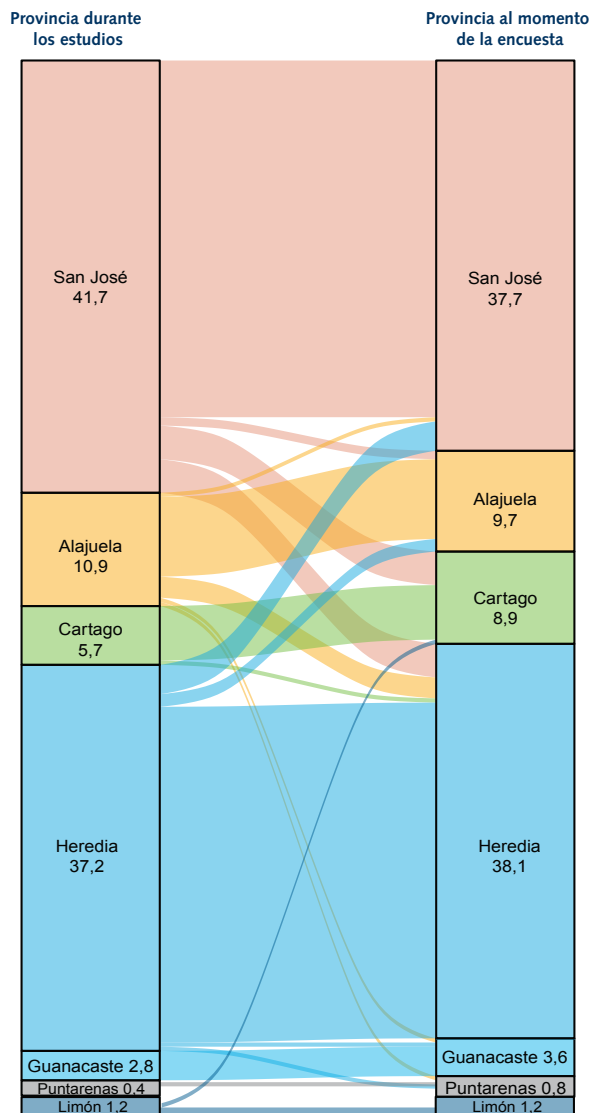

Personas graduadas residentes en el extranjero:

7,1 %

País de residencia permanente de las personas graduadas extranjeras

América del Norte:

0,0 %



América Central:

24,9 %

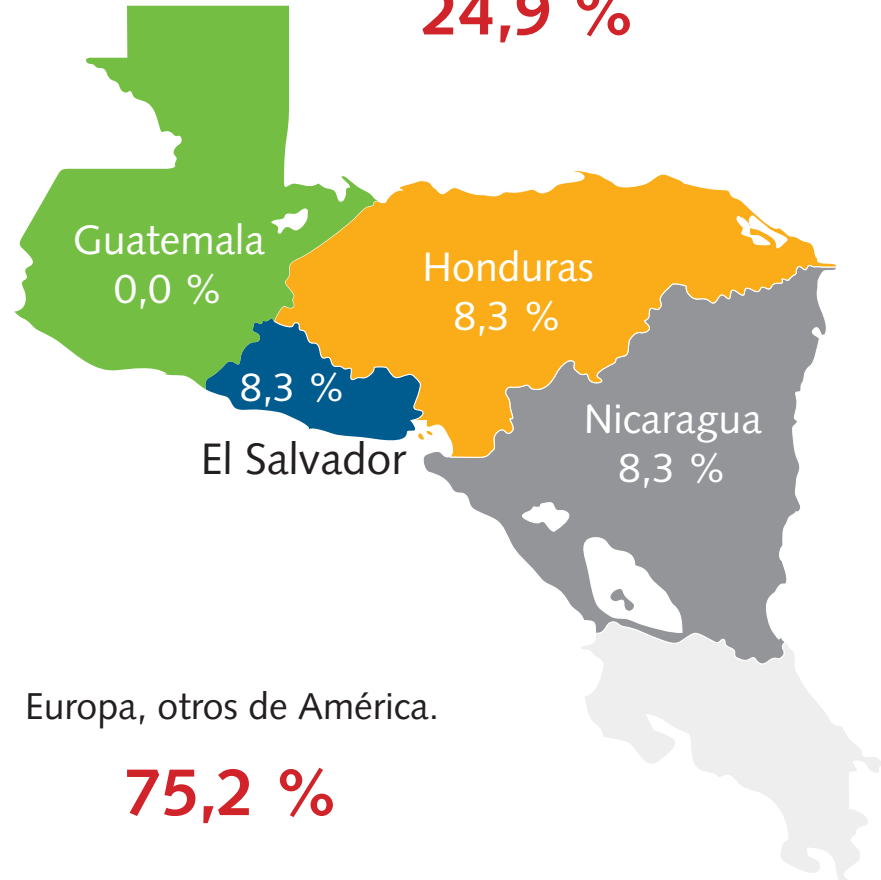

Europa, otros de América.

75,2 %

Educación de padre y madre

Nivel educativo de los progenitores de las personas graduadas de posgrado

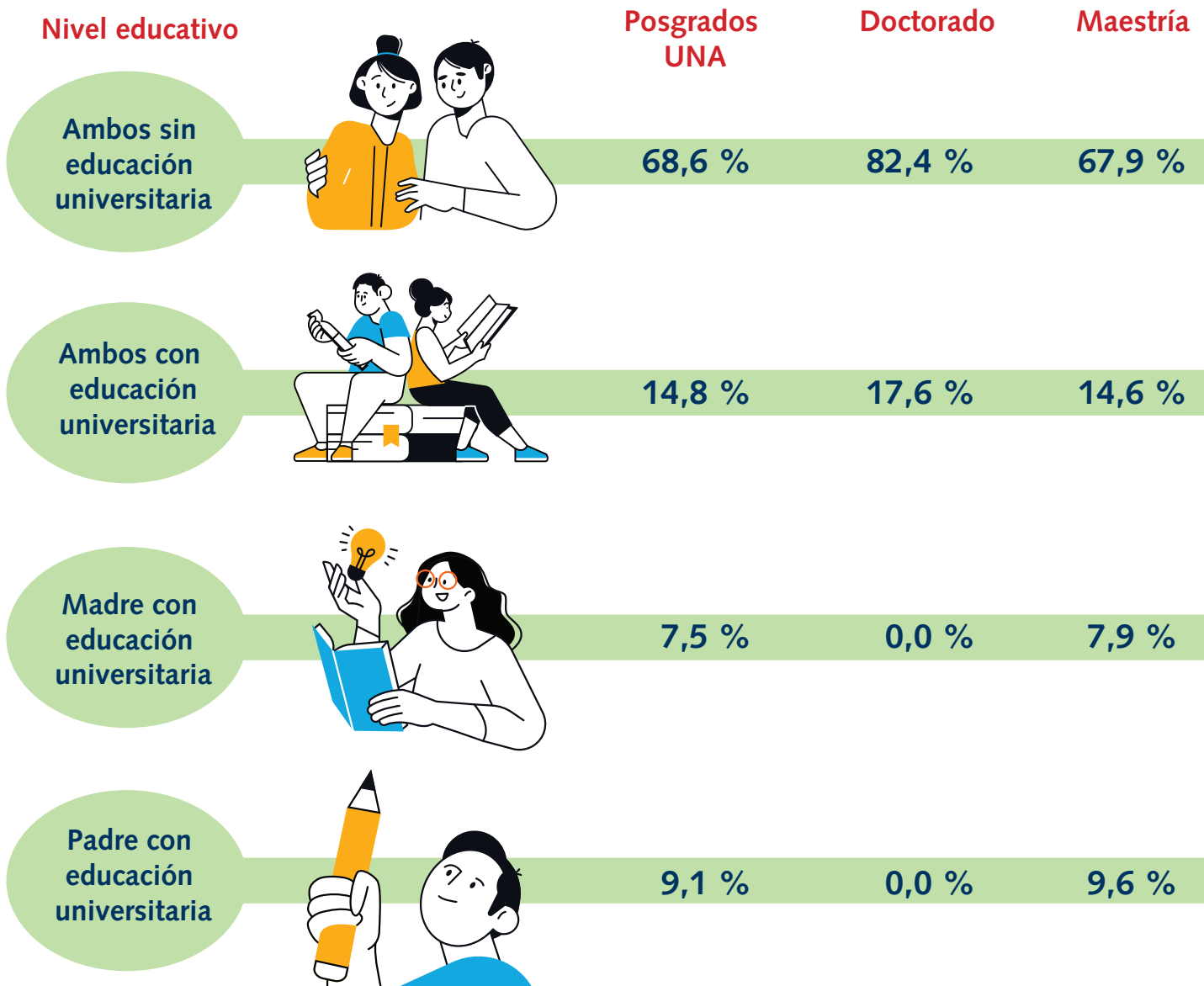



UNA

PERFIL ACADÉMICO

En esta sección se perfila el trayecto educativo de la población graduada estatal de posgrado de la UNA, considerando características como la continuación de estudios formales, actualizaciones profesionales y el dominio de otros idiomas.

Idiomas según dominio y certificación de las personas graduadas de doctorado y maestría

Respuesta múltiple

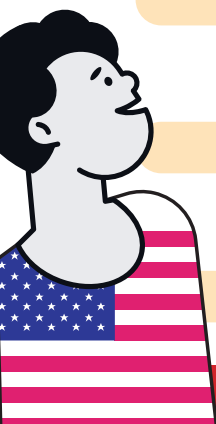

Idiomas	Posgrados UNA		Doctorado		Maestría	
	Dominio	Certificado	Dominio	Certificado	Dominio	Certificado
Inglés	82,4 %	26,4 %	95,0 %	35,0 %	81,7 %	25,9 %
Francés	11,1 %	1,8 %	20,0 %	5,0 %	10,6 %	1,6 %
Portugués	13,2 %	1,8 %	30,0 %	0,0 %	12,3 %	1,9 %
Alemán	3,6 %	2,0 %	0,0 %	0,0 %	3,8 %	2,1 %
Mandarín	1,7 %	1,4 %	0,0 %	0,0 %	1,8 %	1,5 %

Las personas graduadas de posgrado continúan estudios universitarios

Continúa estudios universitarios



22,2 %
Continúa



77,8 %
No continúa

Principales grados académicos donde continuaron los estudios universitarios

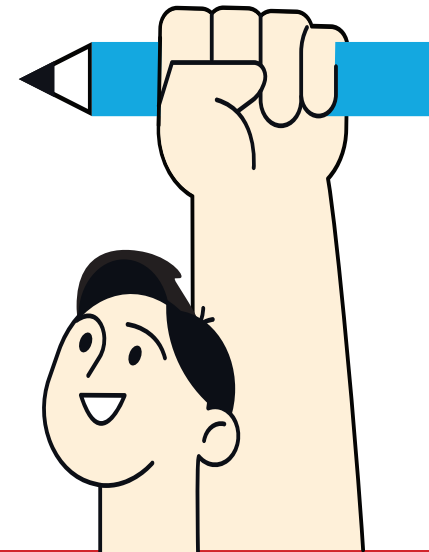
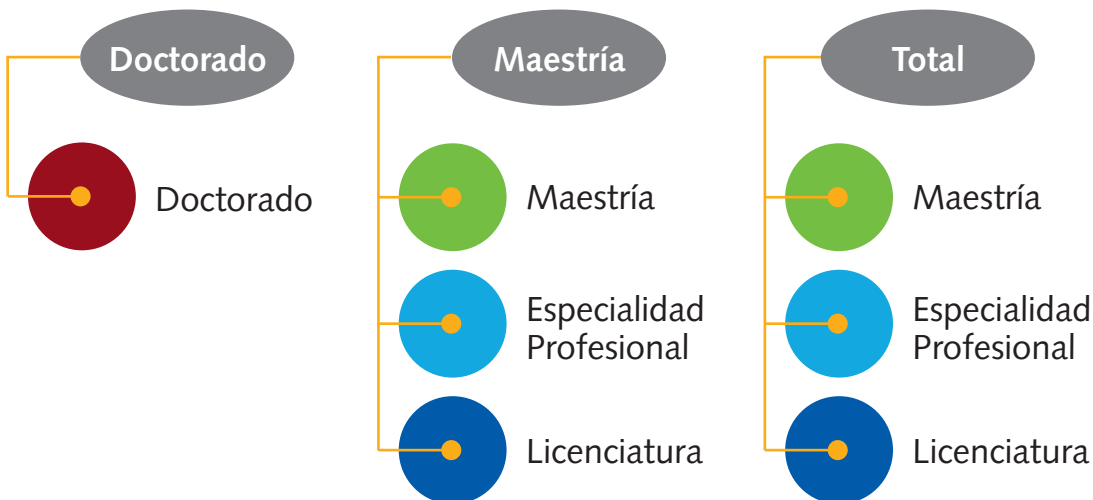

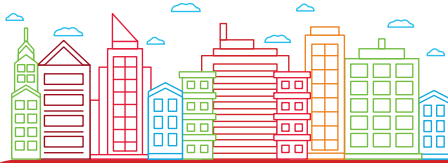

Universidad de la que obtuvo u obtendría el diploma y el tipo de financiamiento de la continuación de estudios por grado

Tipo de universidad (Respuesta múltiple)

Universidad	Posgrados UNA	Doctorado	Maestría
Universidad estatal en Costa Rica	34,5 %	0,0 %	35,3 %
Universidad Privada en Costa Rica	28,0 %	0,0 %	28,7%
Universidad estatal fuera de Costa Rica	18,7 %	50,0 %	18,0 %
Universidad Privada fuera de Costa Rica	29,9 %	50,0 %	29,4 %

Principales fuentes de financiamiento



7 de cada 10
personas



financian los estudios con fondos propios



Alrededor de
2 de cada 10
personas



financian los estudios con fondos o beca de la entidad donde trabaja.

Modalidad de los estudios (Respuesta múltiple)

Modalidad	Posgrados UNA
Virtual	55,0 %
Presencial	30,2 %
Bimodal	15,5 %
A distancia (*)	7,9 %

(*) A distancia (aprendizaje independiente y autónomo por parte del estudiantado)



Actualización profesional (Respuesta múltiple)

Actividades	Doctorado	Maestría	Total
Cursos o capacitaciones	60,0 %	71,6 %	70,9 %
Certificaciones	25,0 %	32,7 %	32,2 %
Aprendizaje en herramientas tecnológicas (software, máquinas, aplicaciones, otros)	55,0 %	53,6 %	53,6 %
Estudio de otros idiomas	25,0 %	25,4 %	25,3 %
Participación en proyectos o investigaciones	85,0 %	37,7 %	40,2 %
Congresos, seminarios, simposios, talleres y foros académicos	80,0 %	54,9 %	56,2 %
Lectura de artículos y material académico actualizado	95,0 %	72,0 %	73,2 %
Consulta a personas expertas	45,0 %	48,0 %	47,8 %
Posdoctorado / Estancias posdoctorales	10,0 %	1,2 %	1,6 %
Otro	5,0 %	7,5 %	7,4 %
No ha realizado actividades de actualización	0,0 %	10,1 %	9,5 %

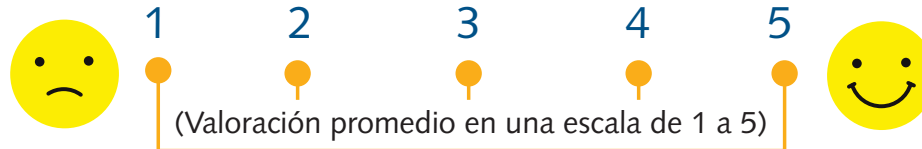

Satisfacción percibida con el posgrado

Principales aspectos que el posgrado favoreció después de la obtención de la titulación

Posgrados UNA

Aspectos	Promedio
Complementar la formación académica o profesional	4,39
Participar en la toma de decisiones estratégicas en el campo laboral	3,64
Participar en nuevas funciones o responsabilidades en el ámbito laboral	3,51
Desarrollar soluciones innovadoras (productos, servicios o estrategias)	3,29
Aumentar las oportunidades de empleo, negocio o actividad económica	3,45
Obtener un nuevo puesto de trabajo/ o actividad económica independiente	3,12
Establecer contactos mediante redes de personas, empresas o instituciones nacionales o internacionales (networking)	3,15
Participar en diferentes procesos de investigación	2,74
Participar en actividades académicas internacionales (pasantías, seminarios, ponencias, simposios, congresos, cursos, entre otros)	2,34
Iniciar otros estudios (doctorados u otros)	2,19

Principales aspectos que el posgrado favoreció después de la obtención de la titulación

Doctorado

- | | |
|--|------|
| 1. Complementar la formación académica o profesional. | 4,85 |
| 2. Establecer contactos mediante redes de personas, empresas o instituciones nacionales o internacionales (networking) | 4,50 |
| 3. Participar de diferentes procesos de investigación. | 4,35 |



Maestría

- | | |
|---|------|
| 1. Complementar la formación académica o profesional. | 4,36 |
| 2. Participar en la toma de decisiones o responsabilidades en el ámbito laboral | 3,61 |
| 3. Participar en nuevas funciones o responsabilidades en el ámbito laboral. | 3,51 |



1

2

3

4

5



(Valoración promedio en una escala de 1 a 5)

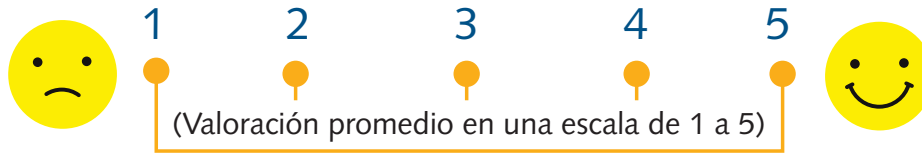

Satisfacción académica

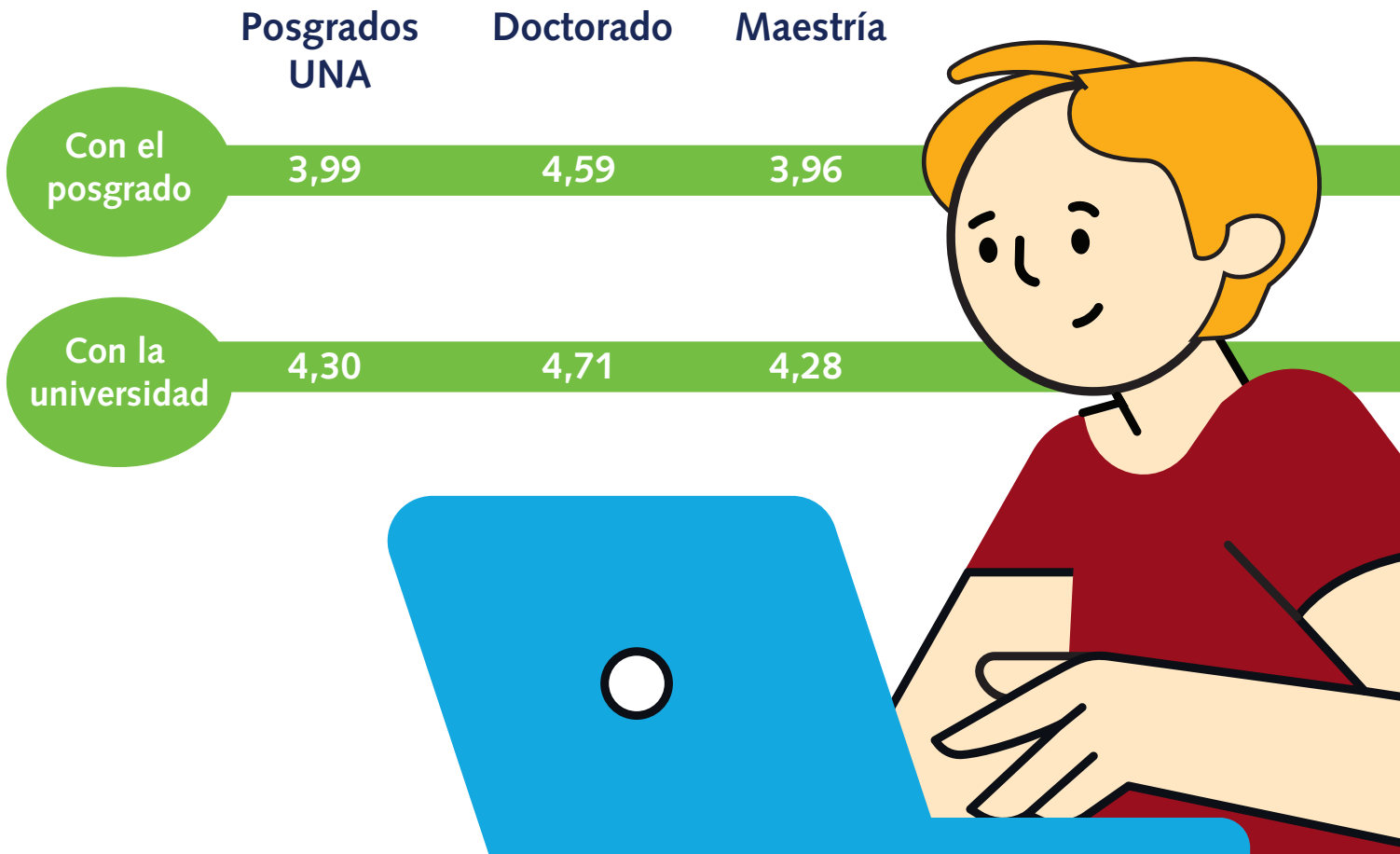



UNA

PERFIL LABORAL

En esta sección se profundiza aspectos relacionados con la situación laboral de las personas graduadas de posgrado de la UNA, considerando distintos momentos de su trayectoria laboral, las consecuencias producidas por COVID-19 y de las características relacionadas con la calidad ocupacional.



Situación laboral de las personas graduadas en cinco momentos

Posgrados UNA

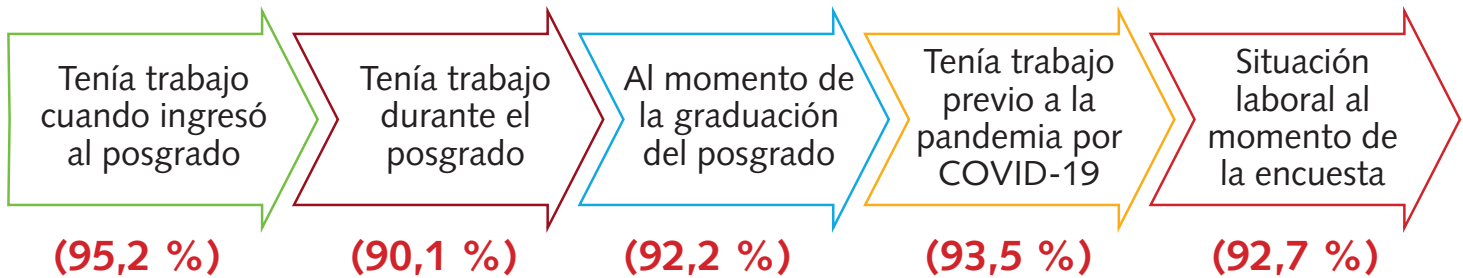

Doctorado

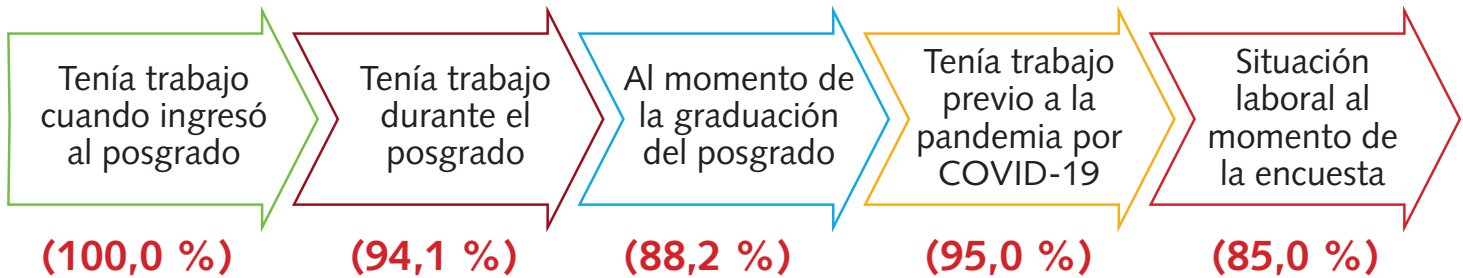

Maestría

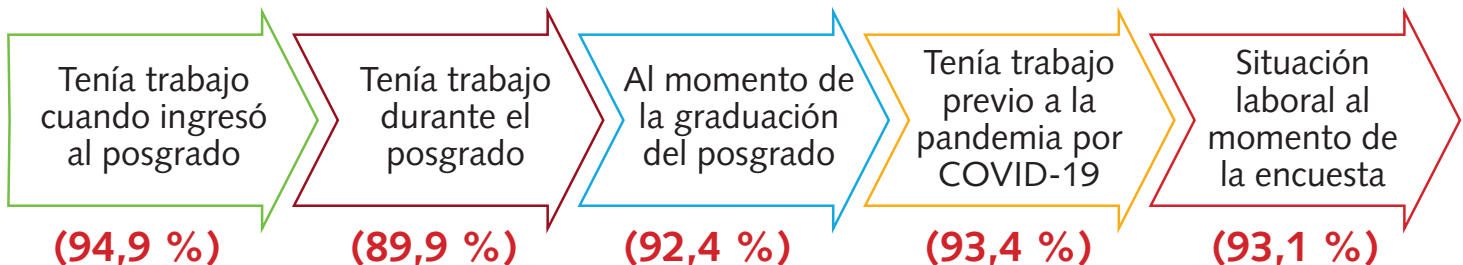

Indicador de desempleo

Área de conocimiento	Doctorado	Maestría	Posgrados UNA
Total	0,0	2,2	2,1
 Artes y Letras	0,0	2,8	2,7
 Computación	-	0,0	0,0
 Ciencias Económicas	-	2,7	2,7
 Ciencias Sociales	0,0	2,9	2,3
 Educación	0,0	-	0,0
 Ingeniería	0,0	-	0,0

Consecuencias laborales que experimentaron las personas graduadas de posgrado durante la pandemia

Respuesta múltiple



Personas asalariadas

Consecuencias	Posgrado UNA
Disminución de jornada laboral	9,1 %
Disminución de salario	13,2 %
Tuvo que tomar vacaciones	10,5 %
Suspensión temporal de contrato	1,2 %
Le despidieron	3,0 %
Trabaja de manera remota	80,6 %
Aumento de carga laboral	49,5 %
Ninguna de las anteriores	10,3 %
Otra	5,9 %

Personas con una actividad económica independiente

Consecuencias	Posgrado UNA
Disminuyeron sus ingresos	73,5 %
Trabajó menos horas	73,5 %
Suspendió temporalmente su empresa o negocio	42,0 %
Suspendió permanentemente su empresa o negocio	12,2 %
Ninguna de las anteriores	31,4 %
Otra	7,1 %

Condición laboral al momento de la encuesta por grado académico

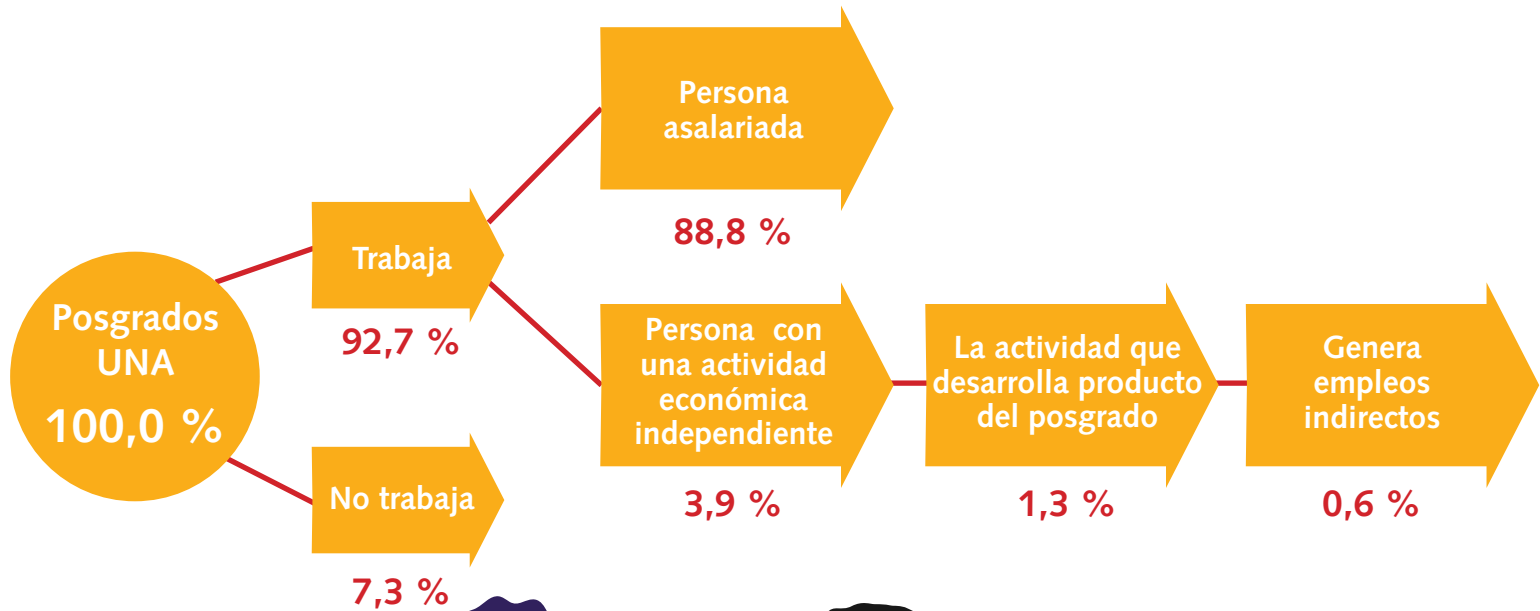

Condición laboral al momento de la encuesta por grado académico

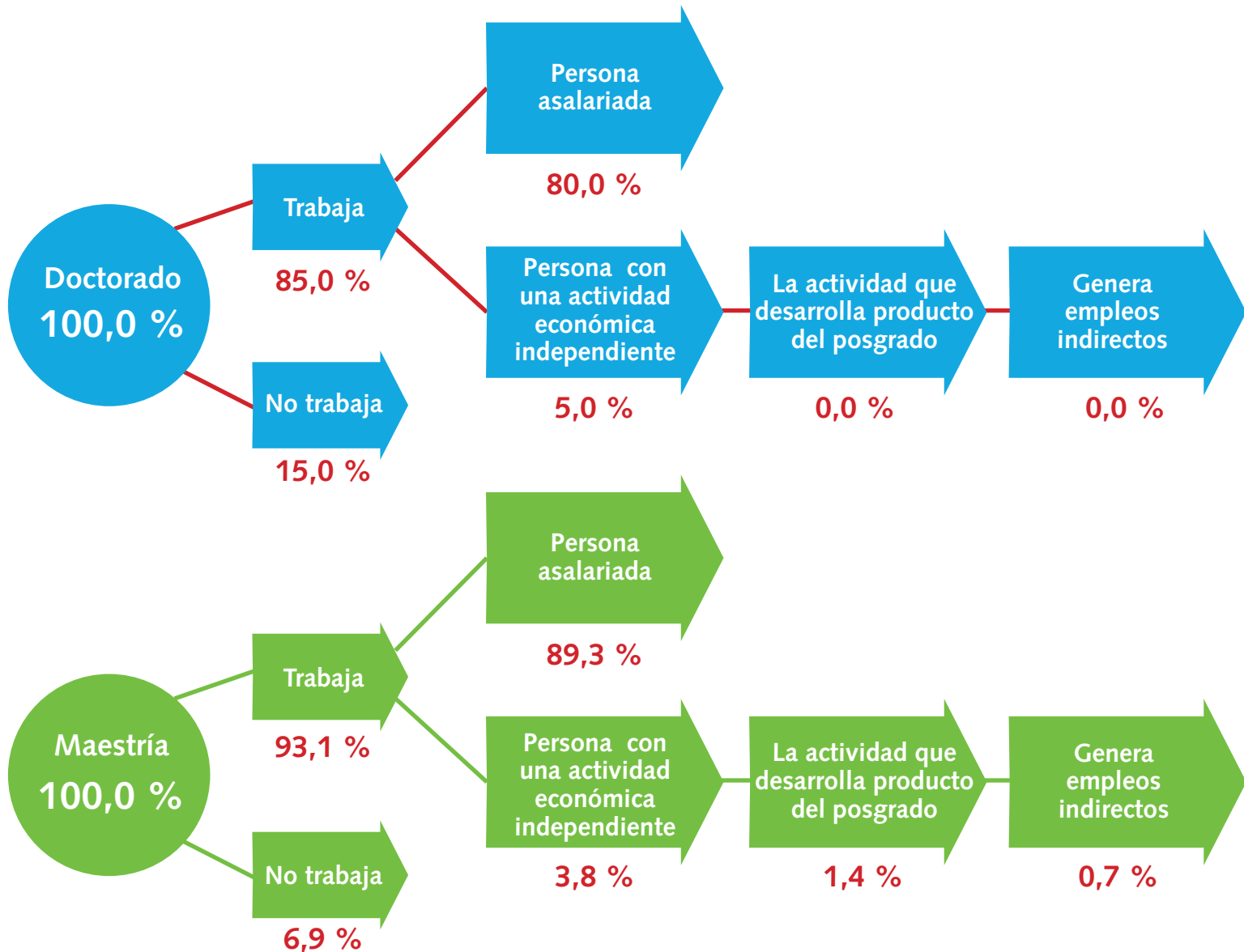

Tipo de institución donde labora

	Grado académico		
	Posgrados UNA	Doctorado	Maestría
Gobierno central	13,2 %	5,9 %	13,6 %
Autónoma o semiautónoma	33,3 %	76,5 %	31,1 %
Empresa privada (nacional o internacional)	42,8 %	5,9 %	44,7 %
Empresa o negocio propio (formada por usted mismo/a)	1,8 %	0,0 %	1,9 %
Empresa familiar	0,4 %	0,0 %	0,4 %
Organismo internacional	1,4 %	0,0 %	1,4 %
Organización no gubernamental (ONG)	1,6 %	0,0 %	1,6 %
Gobiernos locales	1,8 %	0,0 %	1,9 %
Otro	3,7 %	11,8 %	3,3 %



Aspectos de la calidad ocupacional de las personas graduadas de posgrados: tipo de contratación, grado satisfacción, requisito máximo de titulación y requerimiento de la titulación en la actividad económica

Tipo de contratación

	Posgrados UNA	Doctorado	Maestría
Por un periodo de tiempo determinado, interino o contrato a plazo fijo	23,3 %	17,6 %	26,6 %
Por tiempo indefinido o en propiedad	73,3 %	76,5 %	73,2 %
Sin contrato, trabaja por cuenta propia	3,3 %	5,9 %	3,2 %

Grado de satisfacción

	Posgrados UNA	Doctorado	Maestría
Con el trabajo mientras estudiaba	4,17	4,60	4,15
Con la actividad laboral que realiza actualmente	4,37	4,47	4,37



Porcentaje de personas que sí requieren la titulación del posgrado para la actividad económica

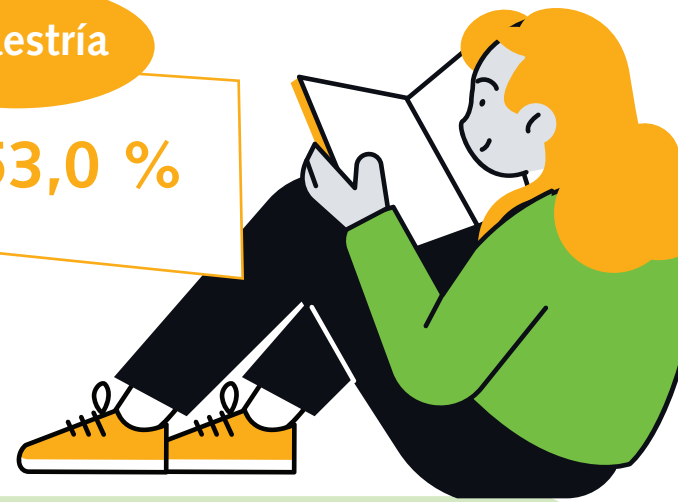
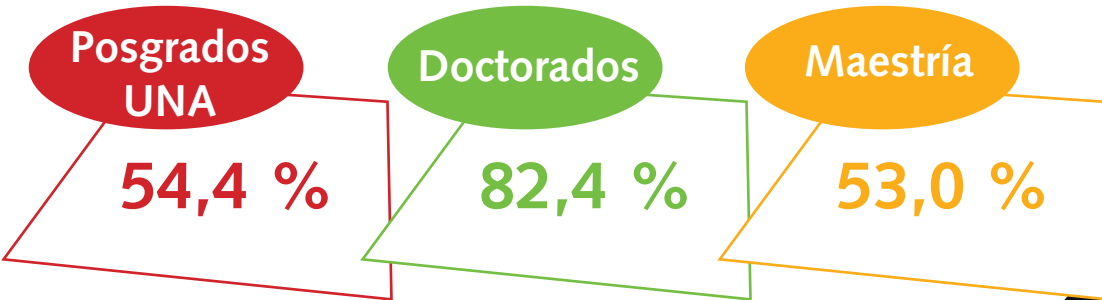

Grados académicos que se requieren para el puesto

	Posgrados UNA	Doctorado	Maestría
Un doctorado	5,0 %	35,3 %	3,4 %
Una maestría / especialidad	34,8 %	52,9 %	33,9 %
Una licenciatura	37,2 %	5,9 %	38,8 %
Un bachillerato universitario	17,6 %	5,9 %	18,2 %
No se necesita titulación universitaria	5,4 %	0,0 %	5,7 %



Percepción sobre los aspectos que se promueven en su actividad laboral y el nivel de importancia

Aspectos	Posgrados UNA		Doctorado		Maestría	
	Lo promueve	Importancia promedio	Lo promueve	Importancia promedio	Lo promueve	Importancia promedio
Posibilidad de ascenso	65,4 %	4,27	70,6 %	4,41	65,1 %	4,26
Autonomía en el desarrollo de sus funciones	91,4 %	4,65	100,0 %	4,53	90,9 %	4,65
Estabilidad laboral	89,1 %	4,79	82,4 %	4,76	89,5 %	4,80
Oportunidad para aprender y actualizarse	88,3 %	4,75	94,1 %	4,82	88,0 %	4,74
Mejorar los ingresos económicos	67,8 %	4,59	70,6 %	4,53	67,7 %	4,59
Adaptación a situaciones nuevas	89,8 %	4,53	88,2 %	4,41	89,9 %	4,54
Oportunidad de retribuir a la sociedad (acción social)	84,6 %	4,47	94,1 %	5,00	84,1 %	4,45
Posibilidad de disfrutar de tiempo libre fuera del trabajo	76,2 %	4,64	82,4 %	4,47	75,9 %	4,65

(Valoración promedio en una escala de 1 a 5)

Promedio de valoración de las competencias con respecto a la promoción recibida en el posgrado y la utilidad en la actividad laboral de las personas graduadas de doctorado

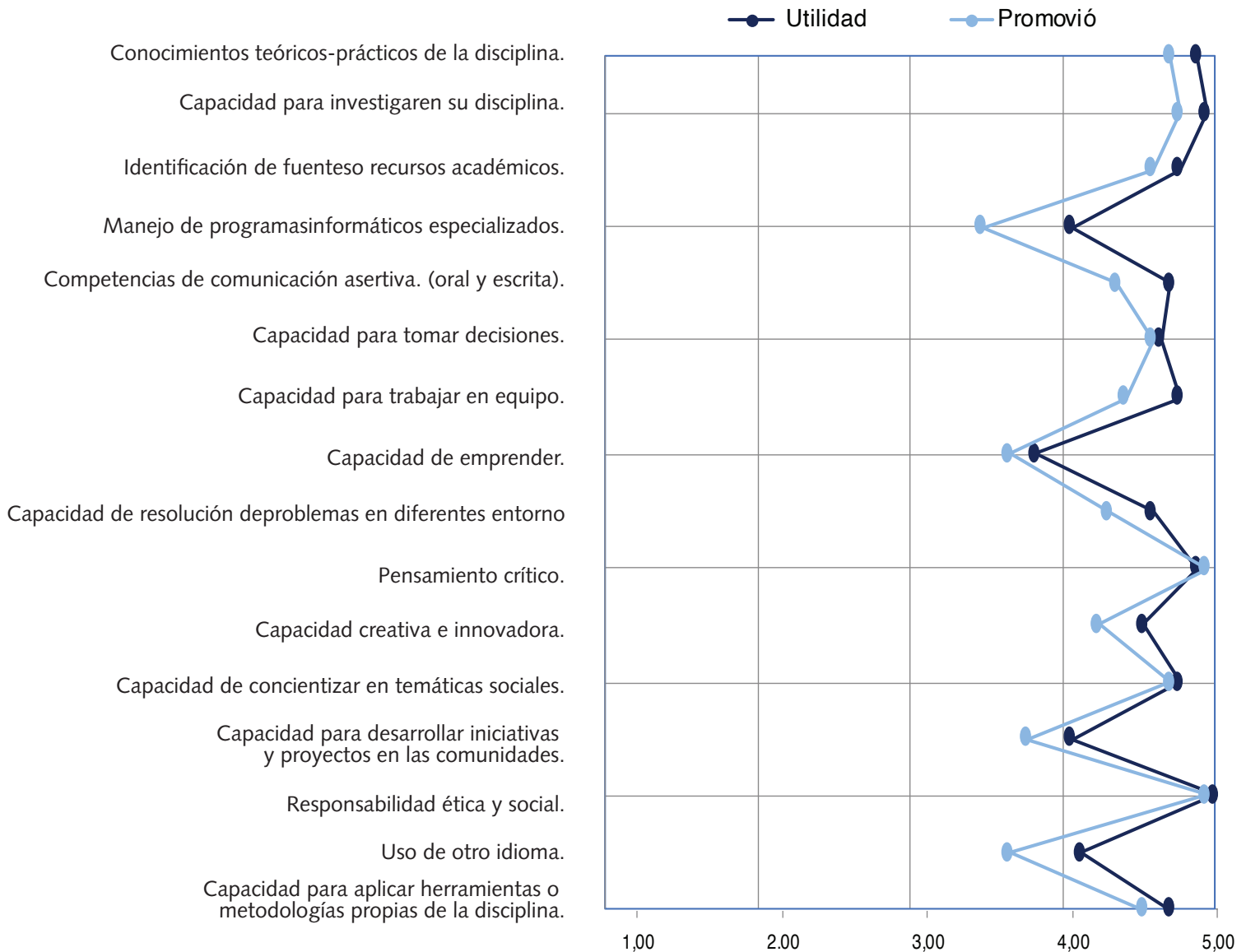

Promedio de valoración de las competencias con respecto a la promoción recibida en el posgrado y la utilidad en la actividad laboral de las personas graduadas de maestría

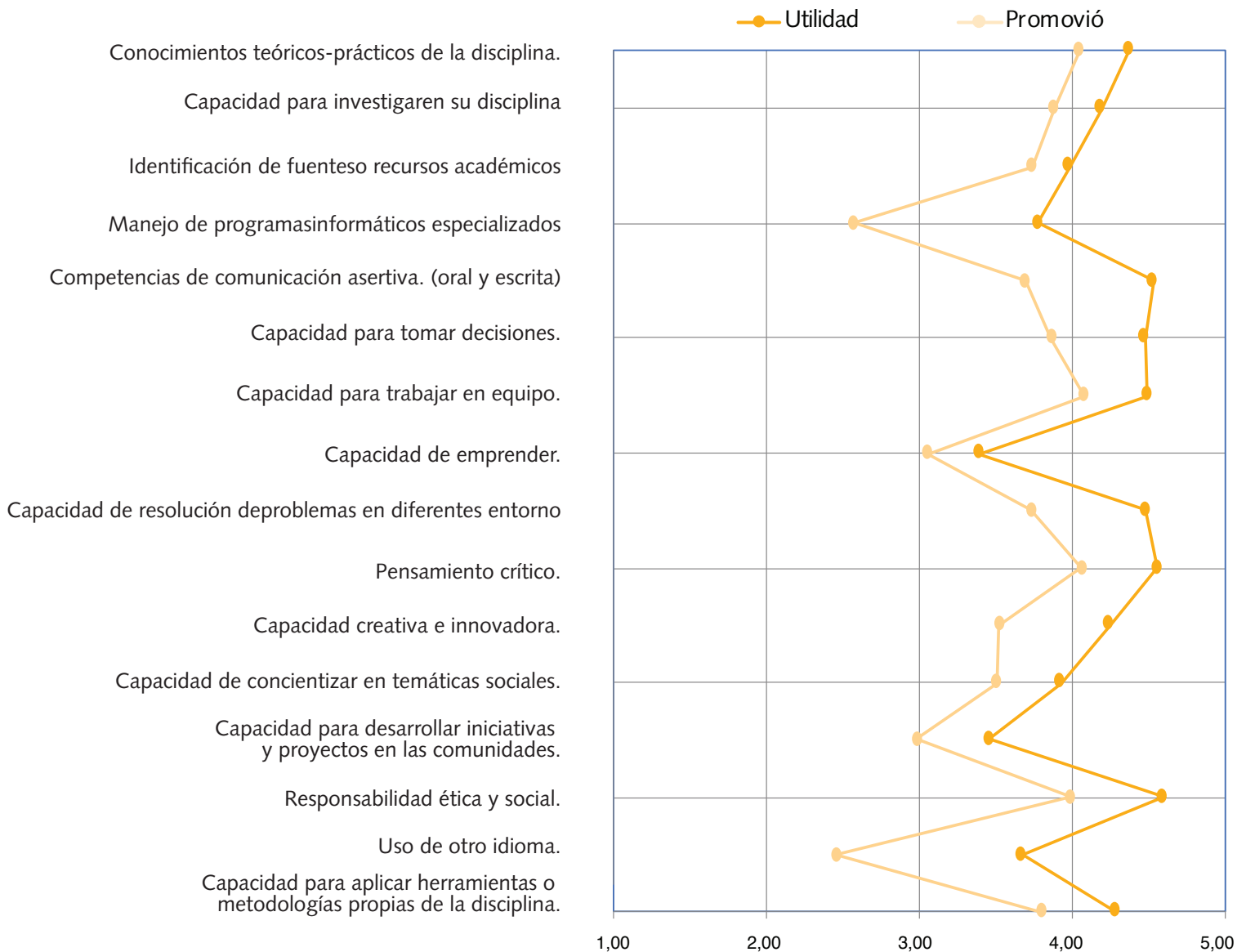



UNA

APORTES Y VINCULACIÓN DE LAS PERSONAS GRADUADAS DE POSGRADO

Esta sección analiza la contribución de los posgrados a la sociedad a través de la producción académica de las personas graduadas. se consultó, sobre los aportes generados gracias a los procesos de investigación para sus trabajos finales de graduación y la temática asociada, el vínculo o participación en el posgrado posterior a la graduación y finalmente, el interés por vincularse a alguna red profesional o académica de personas graduadas de posgrado de la UNA.



Aportes en investigación

Continúa investigando



Posgrados
UNA

Doctorado

Maestría

53,4 %

85,0 %

51,6 %

Las investigaciones que realiza las lleva a cabo en ... (Respuesta múltiple)

...la temática de su posgrado o afín	32,6 %
...distinto campo de estudio al posgrado cursado	26,6 %
...redes de investigación en las que participa	20,5 %
... las actividades de un centro o instituto de investigación	13,6 %
...su quehacer profesional	46,1 %
...otro	6,2 %

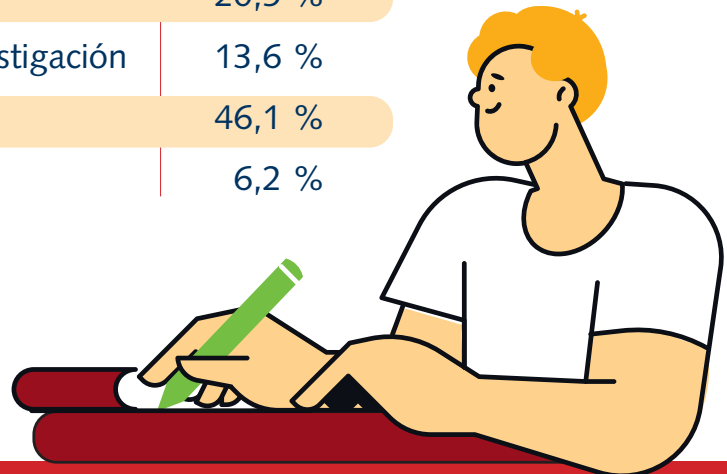



Aportes de los trabajos finales de graduación (TFG) los posgrados de la **UNA** (Respuesta múltiple)

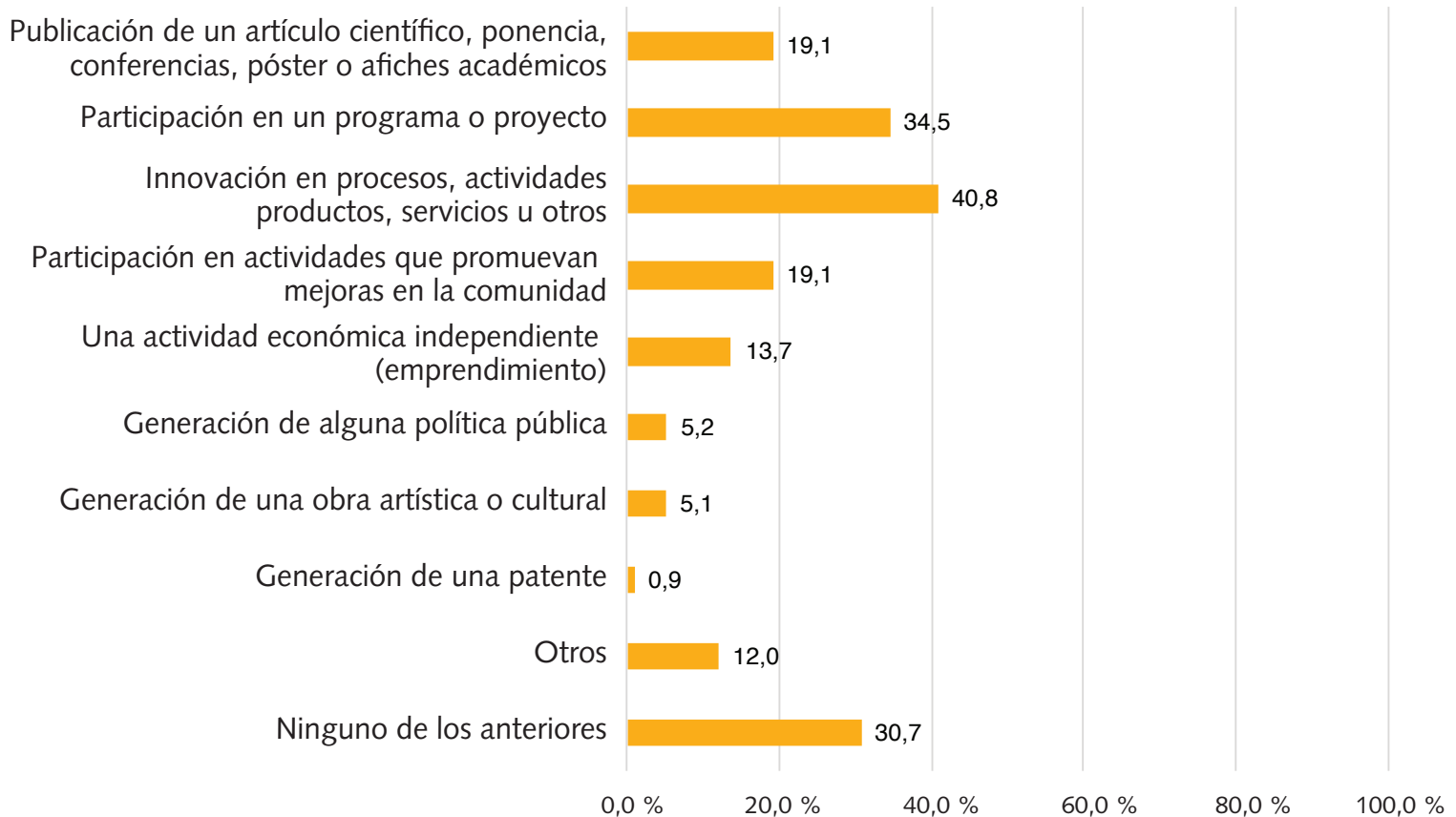

Participación de las personas graduadas de posgrado de la UNA

Se mantiene o participa de alguna manera en el posgrado que se graduó

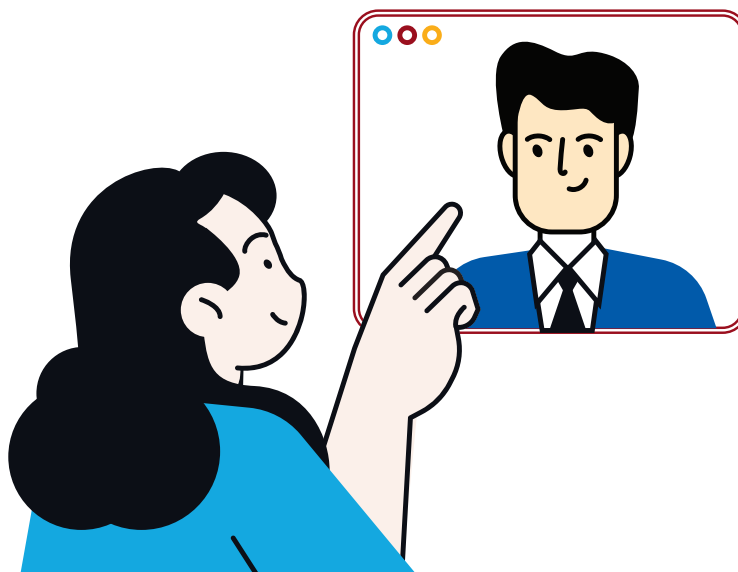
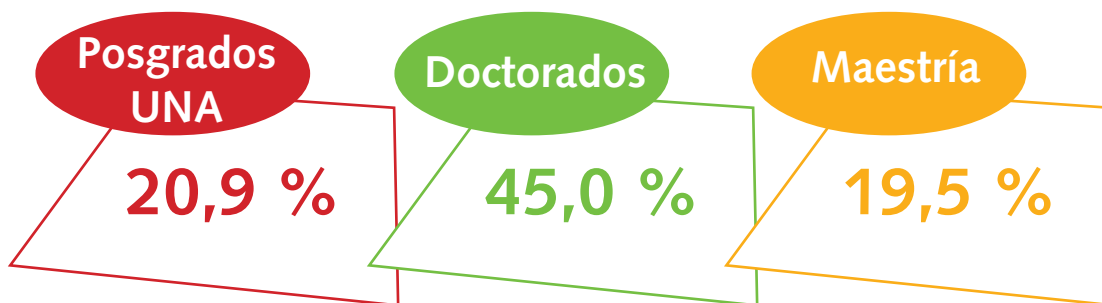

Participación de las personas graduadas de posgrado de la UNA

Respuesta múltiple

Maneras en que se vinculan con el posgrado del cual se graduaron

Aportes	Posgrados UNA	Doctorado	Maestría
Docencia	8,2 %	20,0 %	7,6 %
Investigación	4,0 %	15,0 %	3,3 %
Extensión y acción social	3,8 %	15,0 %	3,2 %
Voluntariado	4,4 %	0,0 %	4,6 %
Apoyo en acompañamiento de trabajos finales de graduación (tutorías y lecturas)	5,4 %	20,0 %	4,6 %
Colaboración en publicaciones de artículos, ponencias y afiches académicos	5,3 %	15,0 %	4,8 %
Redes de personas graduadas (Red Alumni)	12,6 %	20,0 %	12,1 %
Otro	5,5 %	5,0 %	5,5 %

Interés de vincularse con una red profesional o académica de personas graduadas de posgrado de las universidades estatales

21,7 % No **78,3 % Sí**





Para más información visite los sitios web:
olap.conare.ac.cr

<http://www.sepuna.una.ac.cr/es/>

Contacto sobre el estudio
Anayudel Gutiérrez Hernández
anayudel.gutierrez.hernandez@una.cr