

# Compendio Estadístico

Esta edición del Compendio Estadístico mantiene la estructura del *Vigésimosegundo Informe Estado de la Nación*. Se organiza por temas y presenta datos para el período 2006-2015. Se agrupa en cuatro grandes áreas -social, económica, ambiental y política- e incluye una sección de indicadores internacionales, en la cual se muestra la posición que ocupa Costa Rica en un conjunto de índices, con respecto a otros países del mundo.

El compendio está conformado por más de 200 indicadores y variables, con sus respectivas desagregaciones, provenientes de más de cincuenta fuentes de información. En la sección “Notas técnicas”, al final de cada área temática, se encuentra el detalle de las definiciones y aclaraciones metodológicas para cada indicador, así como la fuente responsable. Se recomienda consultar este apartado para la correcta interpretación de las cifras.

Una versión más extensa de este Compendio, con series que inician en su mayoría desde 1990, así como variables y desagregaciones adicionales, están disponibles en el sitio de Internet del Programa <http://www.estadonacion.or.cr>

## Revisión de la información

Con el fin de presentar información de calidad, se hizo una revisión de las cifras y se modificaron las series que fueron

actualizadas o recalculadas por las instituciones que proporcionan la información. Los indicadores corregidos por esta razón son: temperatura media en la estación Aeropuerto Juan Santamaría, producción de basura en el cantón central de San José, causas ingresadas por delitos ambientales en el Ministerio Público, denuncias ante el Tribunal Ambiental Administrativo, área sometida al pago de servicios ambientales, cobertura de la PEA por seguro de salud y de pensiones, asistencia a la educación regular, índice de Theil y de Gini, relación entre el ingreso promedio de los hogares del décimo decil y los del primero y la relación entre el ingreso promedio de los hogares del quinto quintil y los del primero.

En las “Estadísticas políticas”, la base de datos de “Leyes de la Asamblea Legislativa” fue sometida a una revisión exhaustiva. Esto permitió identificar vacíos y errores, por lo que las variables duración promedio de las leyes aprobadas en la corriente legislativa y para la sanción del Ejecutivo, leyes aprobadas por iniciativa popular, convenios internacionales aprobados por la Asamblea Legislativa y leyes en promesa democrática sin sustento económico, presentan variaciones con respecto a años anteriores.

En Enero del 2016 el Banco Central de Costa Rica (BCCR) publicó el registro de Cuentas Nacionales con un nuevo año de referencia: 2012. Dada la actua-

lización, las estadísticas macroeconómicas a partir del año 2000 difieren de las publicadas en ediciones anteriores. Además, como parte de esta actualización el BCCR implementó el nuevo Manual de Balanza de Pagos (MBP6) del Fondo Monetario Internacional, que emplea nuevos criterios para el registro de transacciones con el sector externo. Por lo anterior, los datos de balanza de pagos también fueron modificados.

Las cifras relacionadas con acciones formativas del INA no se presentan en el compendio impreso de este año debido a que están en proceso de revisión, pueden ser consultadas en la versión digital.

Al cierre de edición de este Informe no fue posible actualizar las cifras de rendimiento en educación regular, empresas con certificación de sostenibilidad turística, así como las cifras del Poder Judicial sobre causas ingresadas por delitos ambientales en el Ministerio Público, denuncias netas ingresadas al sistema de justicia, presos sin condena, personas condenadas por los tribunales penales, tasas de delitos dolosos contra la vida y tasa de delitos sexuales.

El Programa Estado de la Nación reitera su agradecimiento a las instituciones productoras de datos y a su personal, por el apoyo y colaboración brindada durante el proceso de búsqueda, recopilación y procesamiento de la información.

**La coordinación del Compendio Estadístico** estuvo a cargo de Natalia Morales y Ariel Solórzano.

**La actualización de cifras** la efectuó Ariel Solórzano, con el apoyo de Karen Chacón, Esteban Durán, María Estelí Jarquín, Pamela Jiménez, Jennyfer León, Natalia Morales, Dagoberto Murillo y Rafael Segura.

# Estadísticas Sociales

## EN BREVE





## Demografía | Tasa de mortalidad infantil en su mínimo histórico

Indicador	1990	2000	2015
Población total (miles)	3.029	3.872	4.832
Densidad de población (habitantes por km <sup>2</sup> )	59,3	75,8	94,6
Razón de dependencia demográfica			
menores de 15 años	0,60	0,51	0,33
mayores de 64 años	0,08	0,08	0,11
Tasa de mortalidad infantil (por 1.000 nacidos vivos)	15,0	11,4	7,8
Esperanza de vida al nacer (años)	76,7	77,8	78,8

Fuente: Inec.

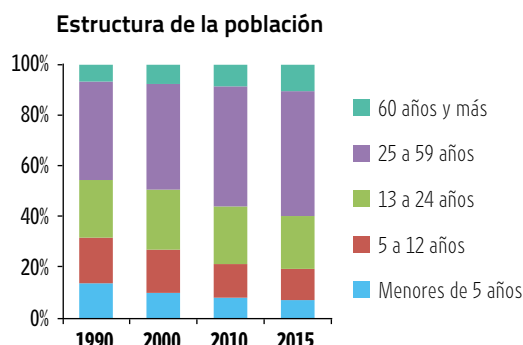

## Educación | Mejoran indicadores de asistencia educativa

Indicador (porcentajes)	2000	2015
Tasa neta de escolaridad		
I Ciclo	97,2	90,7
II Ciclo	79,7	82,9
III Ciclo	53,8	70,3
Educación diversificada	27,3	40,3
Población mayor de 18 años con secundaria completa		
Hombres	27,6	36,8
Mujeres	29,0	40,0

Fuente: MEP y ENAHO.

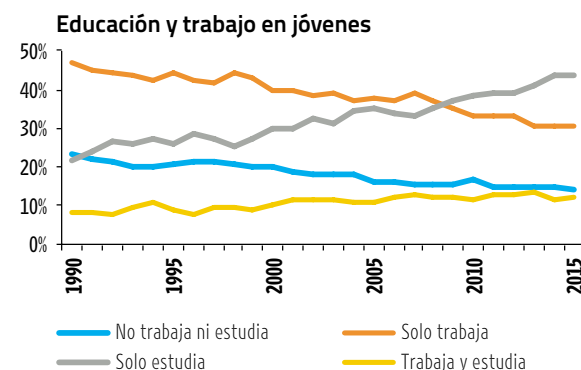

## Gasto social público | Fuerte expansión en últimos cinco años

Sector (como % del PIB)	2012	2013	2014	2015
Educación	7,2	7,4	7,4	7,7
Protección social	6,6	6,8	6,9	7,1
Salud	6,7	6,6	6,4	6,7
Vivienda	2,0	2,1	2,2	2,3
Servicios recreativos, culturales y religiosos	0,2	0,2	0,2	0,2

Fuente: STAP, Ministerio de Hacienda.

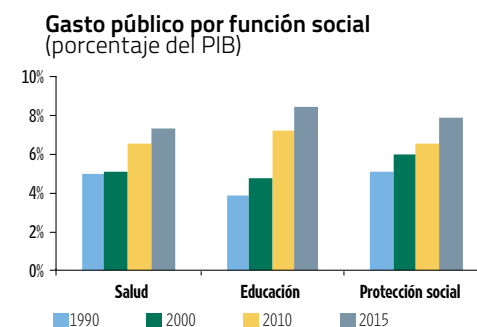

## Pobreza, empleo y desigualdad | Problemas de empleo limitan mejoras en pobreza y desigualdad

Indicador (porcentaje)	1990	2000	2015
Incidencia de la pobreza entre los hogares			
Pobreza no extrema	18,0	15,5	14,6
Extrema pobreza	9,1	6,1	7,2
Tasa de desempleo	4,5	5,1	8,5
Coefficiente de Gini	0,450	0,479	0,516
Relación entre el ingreso promedio de los hogares del décimo decil y los del primero	17,4	19,6	27,2

Fuente: ENAHO.

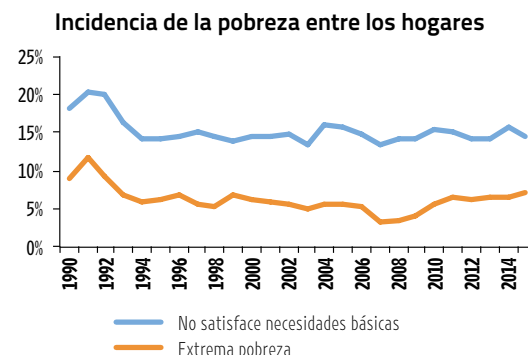



# Estadísticas sociales

	2006	2007	2008	2009	2010	2011	2012	2013	2014	2015
<b>Demografía</b>										
Población total	4.278.656	4.340.390	4.404.090	4.469.337	4.533.894	4.592.149	4.652.459	4.713.168	4.773.130	4.832.234
Hombres	2.165.366	2.195.780	2.227.563	2.260.174	2.292.322	2.321.360	2.351.032	2.380.850	2.410.323	2.439.333
Mujeres	2.113.290	2.144.610	2.176.527	2.209.163	2.241.572	2.270.789	2.301.427	2.332.318	2.362.807	2.392.901
Estructura de la población por grupos de edad (porcentaje)										
Menores de 5 años	8,4	8,2	8,2	8,1	8,1	7,9	7,9	7,8	7,7	7,6
De 5 a 12 años	15,1	14,7	14,2	13,8	13,5	13,2	12,9	12,6	12,4	12,2
De 13 a 17 años	10,0	9,8	9,6	9,5	9,3	9,0	8,8	8,7	8,5	8,3
De 18 a 24 años	13,7	13,8	13,9	13,8	13,6	13,3	13,1	13,0	12,8	12,5
De 25 a 59 años	44,3	44,8	45,2	45,7	46,2	46,9	47,3	47,7	48,0	48,4
De 60 años y más	8,5	8,7	8,9	9,1	9,4	9,7	10,0	10,3	10,7	11,1
Densidad de población (habitantes por km <sup>2</sup> )	83,7	84,9	86,2	87,5	88,7	89,9	91,0	92,2	93,4	94,6
Razón de dependencia demográfica										
Dependencia de menores de 15 años	0,41	0,40	0,39	0,38	0,37	0,36	0,35	0,34	0,34	0,33
Dependencia de mayores de 64 años	0,09	0,09	0,09	0,09	0,09	0,10	0,10	0,10	0,10	0,11
Tasa bruta de natalidad (por 1.000 habitantes)	16,7	16,9	17,1	16,8	15,6	16,0	15,8	15,0	15,0	14,9
Tasa bruta de mortalidad (por 1.000 habitantes)	3,9	3,9	4,1	4,2	4,2	4,1	4,1	4,2	4,3	4,4
Tasa de mortalidad infantil (por 1.000 nacidos vivos)	9,7	10,0	9,0	8,8	9,5	9,1	8,5	8,7	8,0	7,8
Esperanza de vida al nacer (años)										
Hombres	79,0	79,1	79,3	79,4	79,1	79,1	79,0	79,2	79,3	78,8
Mujeres	81,4	81,6	81,8	82,0	81,6	81,6	81,4	81,6	81,8	81,2
Defunciones totales	16.766	17.071	18.021	18.560	19.077	18.801	19.200	19.647	20.553	21.039
Nacimientos totales	71.291	73.144	75.187	75.000	70.922	73.459	73.326	70.550	71.793	71.819
Nacimientos de madres adolescentes (porcentaje, madres menores de 20 años)	19,6	19,8	20,2	19,6	18,7	18,9	19,4	18,3	17,4	16,2

	2006	2007	2008	2009	2010	2011	2012	2013	2014	2015
Hogares con jefatura femenina (porcentaje)	27,9	29,9	29,2	31,3	33,7	33,9	34,6	35,9	37,7	36,2
Tamaño promedio del hogar (personas por hogar)	3,7	3,7	3,6	3,6	3,5	3,5	3,4	3,4	3,3	3,3

## Empleo

Fuerza de trabajo	1.929.825	2.007.127	2.051.500	2.115.524	2.057.772	2.162.474	2.194.569	2.223.576	2.248.375	2.269.666
Por zona										
<i>Urbana</i>	62,4	62,4	62,4	62,0	75,9	75,9	75,9	75,7	75,7	75,0
<i>Rural</i>	37,6	37,6	37,6	38,0	24,1	24,1	24,1	24,3	24,3	25,0
Por sexo										
<i>Hombres</i>	63,0	62,5	62,3	61,9	60,8	60,0	60,2	59,7	60,6	59,8
<i>Mujeres</i>	37,0	37,5	37,7	38,1	39,2	40,0	39,8	40,3	39,4	40,2
Tasa de desempleo abierto (porcentaje)	6,0	4,6	4,9	7,8	7,3	7,8	7,9	8,6	8,5	8,5
Por sexo										
<i>Hombres</i>	4,4	3,3	4,2	6,6	6,1	6,2	6,5	7,2	7,2	7,1
<i>Mujeres</i>	8,7	6,8	6,2	9,9	9,2	10,2	10,1	10,7	10,6	10,5
Por rango de edad										
15-24	13,9	10,7	11,0	17,9	17,1	17,0	18,8	20,2	20,7	20,7
25-39	4,0	3,3	4,2	7,0	5,9	7,6	7,1	7,9	8,0	7,8
40 y más	3,2	2,1	2,4	3,6	4,1	3,9	4,0	4,8	4,6	4,6
Tasa neta de participación (porcentaje)	60,7	61,4	60,9	60,5	59,3	61,0	60,4	60,0	59,5	60,2
<i>Hombres</i>	79,2	79,8	78,4	77,0	75,5	76,6	75,8	75,4	75,0	74,7
<i>Mujeres</i>	43,7	44,6	44,7	44,9	44,5	46,7	46,3	46,1	45,2	46,6
Tasa de ocupación (porcentaje)	57,1	58,6	57,9	55,8	55,0	56,2	55,6	54,8	54,5	55,1
<i>Hombres</i>	75,8	77,2	75,1	71,9	70,9	71,8	70,9	70,0	69,6	69,4
<i>Mujeres</i>	39,9	41,5	41,9	40,5	40,4	41,9	41,6	41,1	40,4	41,7
Población ocupada	1.815.656	1.915.784	1.950.284	1.950.014	1.907.558	1.993.738	2.021.087	2.031.970	2.056.370	2.077.348
Por zona (porcentaje)										
<i>Urbana</i>	62,3	62,3	62,5	62,1	76,0	75,8	75,9	75,9	75,8	75,2
<i>Rural</i>	37,7	37,7	37,5	37,9	24,0	24,2	24,1	24,1	24,2	24,8
Por sexo										
<i>Hombres</i>	64,0	63,4	62,8	62,8	61,6	61,1	61,1	60,6	61,4	60,7
<i>Mujeres</i>	36,0	36,6	37,2	37,2	38,4	38,9	38,9	39,4	38,6	39,3
Población ocupada por sector económico (porcentaje)										
<i>Sector primario (agricultura, ganadería y pesca)</i>	13,9	13,1	12,4	11,8	12,4	11,7	10,9	10,3	10,5	11,5
<i>Sector secundario (industria, construcción, agua y electricidad)</i>	21,8	22,3	21,7	20,0	19,6	19,7	19,4	18,8	19,1	18,3
<i>Sector terciario (servicios y comercio)</i>	64,3	64,6	66,0	68,2	68,0	68,6	69,7	70,9	70,4	70,1
Escolaridad promedio de la población ocupada (años)										
<i>Hombres</i>	8,3	8,4	8,5	8,6	8,8	8,9	9,1	9,1	9,1	8,9
<i>Mujeres</i>	9,7	9,7	9,9	10,2	10,1	10,2	10,4	10,4	10,4	10,3



2006 2007 2008 2009 2010 2011 2012 2013 2014 2015

## Gasto social público

Gasto social público (porcentaje del PIB)

<i>Salud</i>	4,9	5,1	5,8	6,6	6,5	6,5	6,7	6,6	6,4	6,7
<i>Educación</i>	5,0	5,2	5,7	6,8	7,2	7,0	7,2	7,4	7,4	7,7
<i>Protección social</i>	5,2	5,3	5,5	6,4	6,5	6,6	6,6	6,8	6,9	7,1
<i>Vivienda</i>	1,7	1,7	2,0	2,2	2,1	2,1	2,0	2,1	2,2	2,3
<i>Servicios recreativos, culturales y religiosos</i>	0,1	0,1	0,1	0,2	0,2	0,2	0,2	0,2	0,2	0,2

## Salud

Tasa de mortalidad por los primeros cinco grandes

grupos de causas (por 10.000 habitantes)	38,1	38,0	40,5	41,2	41,8	40,7	41,3	41,8	43,1	43,5
<i>Enfermedades del aparato circulatorio</i>	11,0	11,2	11,0	11,8	11,9	11,9	12,1	12,0	12,7	11,8
<i>Tumores</i>	8,5	8,5	9,0	9,1	9,4	9,7	9,7	10,1	10,2	10,1
<i>Clasificación suplementaria de causas externas</i>	4,9	4,8	6,0	5,4	4,8	4,7	4,2	4,3	4,6	4,8
<i>Enfermedades del aparato respiratorio</i>	3,1	3,4	3,0	3,3	3,7	3,3	3,4	3,6	3,9	4,0
<i>Enfermedades del aparato digestivo</i>	2,7	2,8	3,0	2,9	3,0	3,0	2,8	3,0	3,1	3,2
<i>Otras causas</i>	8,0	7,3	9,0	8,7	9,1	8,2	9,0	8,8	8,6	9,6

Tasa de enfermedades de declaración obligatoria

(por 10.000 habitantes)										
<i>Dengue</i>	273,8	583,4	184,0	160,0	689,9	299,8	477,0	1.060,7	197,6	305,3
<i>Diarrea</i>	4.959,1	4.952,9	4.450,3	3.969,2	5.425,5	6.314,2	6.439,5	7.161,8	6.686,9	6.162,4
<i>Gonorrea</i>	29,2	30,8	21,4	18,6	8,7		26,1	28,4	27,5	28,0
<i>Hepatitis</i>	22,4	23,3	22,2	18,8	10,7	12,6	28,4	25,9	15,9	28,1
<i>Intoxicaciones por alimentos</i>	8,6	8,0	7,0	2,1	8,1	8,4	2,5	8,2	7,5	6,2
<i>Sida</i>	4,2	4,1	4,2	3,0	1,6		1,5	1,2	1,7	1,4
<i>Sífilis</i>	25,8	26,1	33,6	17,5	9,0		25,2	11,2	48,3	38,4
<i>Tuberculosis</i>	11,5	11,8	11,1	8,8	11,6	11,3	8,9	9,7	9,9	8,3

Tasa de enfermedades de transmisión sexual

(por 10.000 habitantes)										
<i>Gonorrea</i>	3,0	3,2	2,2	1,9	0,9	1,9	2,6	2,8	2,8	2,8
<i>Sífilis</i>	2,7	2,7	3,4	1,8	0,9	4,7	2,5	1,1	4,8	3,8
<i>SIDA</i>	0,4	0,4	0,4	0,3	0,2	0,3	0,2	0,1	0,2	0,1

Cobertura de vacunación en niños (porcentaje)

<i>VOP3 - poliomielitis (menores de 1 año)</i>	89	89	88	80	91	82	90	94	91	92
<i>SRP - sarampión (1 año y tres meses)</i>	90	91	89	81	81	80	90	91	95	93

Cobertura de la población con servicio de agua de calidad potable (porcentaje)

	81,2	82,0	83,4	87,3	89,5	90,1	92,0	92,8	93,4	91,7
--	------	------	------	------	------	------	------	------	------	------

Tasa de muertes por accidentes de tránsito

(por 10.000 habitantes)	1,61	1,58	1,80	1,59	1,31	1,27	1,30	1,28	1,37	1,56
-------------------------	------	------	------	------	------	------	------	------	------	------

## Seguridad social

Cobertura de la PEA por seguro de salud (porcentaje)

<i>Asalariada</i>	64,3	65,7	70,1	66,8	68,8	67,4	68,8	69,8	69,2	78,2
<i>No asalariada</i>	48,1	57,4	62,1	65,4	48,9	50,3	53,6	53,2	55,5	62,1

	2006	2007	2008	2009	2010	2011	2012	2013	2014	2015
Cobertura de la PEA por seguro de pensiones (porcentaje)										
<i>Asalariada</i>	59,3	60,9	64,9	61,2	63,0	61,7	62,8	63,5	63,2	71,1
<i>No asalariada</i>	30,0	37,8	42,8	46,9	44,9	45,8	48,6	48,2	50,2	56,1
Cobertura de seguro riesgos del trabajo (porcentaje)	73,9	67,8	72,9	69,6	70,3	71,2	71,2	71,9	82,9	84,0
Relación pensionados con respecto a los cotizantes en régimen de pensiones (porcentaje)	14,3	13,4	12,8	13,5	13,3	13,5	13,8	14,2	14,6	15,4
Consultas seguro de salud por habitante (promedio)										
<i>Externa y de urgencias (por habitante)</i>	3,8	3,8	3,8	3,9	4,1	4,0	4,1	4,1	4,0	4,0
<i>Especialidades médicas (por 100 habitantes)</i>	59,8	54,6	54,8	56,0	57,9	58,6	59,5	60,6	61,4	61,6
Medicamentos despachados (promedio)										
<i>Consulta externa, por consulta médica externa</i>	3,5	3,7	3,8	3,9	4,0	4,1	4,0	4,1	4,3	4,3
<i>Hospitalización, por egreso hospitalario</i>	12,1	11,9	11,0	10,4	11,1	12,3	12,2	12,4	12,4	10,0
Camas de hospital	1,3	1,3	1,2	1,2	1,2	1,2	1,2	1,2	1,17	1,16
Ocupación de camas	82,2	83,8	86,0	83,2	84,2	84,2	85,1	85,8	85,4	84,8
Estancia en hospitales (promedio de días)	6,8	6,3	6,2	6,1	6,5	6,2	6,3	6,2	6,3	6,6
Tasa de mortalidad hospitalaria (por 1.000 egresos)	20,0	19,9	20,6	21,3	22,2	21,9	21,2	22,1	22,5	22,3
Población cubierta por seguro de salud (porcentaje)	4.369.603	4.444.922	4.533.162	4.620.482	4.562.087	4.614.498	4.667.076	4.717.681	4.772.098	4.833.752
<i>Asalariado</i>	20,5	21,9	23,3	22,5	23,6	24,0	24,5	24,7	24,9	25,0
<i>Familiar asegurado directo</i>	41,3	39,3	39,4	39,4	40,4	42,4	41,7	41,6	39,2	37,5
<i>Cuenta propia</i>	3,9	4,5	5,1	5,5	6,2	6,9	7,4	7,8	7,9	7,8
<i>Convenio</i>	1,8	1,8	1,8	1,8	1,7	1,5	1,5	1,4	1,4	1,4
<i>Asegurado por el Estado y familiares</i>	11,5	11,4	10,4	11,5	10,7	9,1	8,6	8,8	11,1	12,4
<i>Pensionado IVM</i>	3,2	3,3	3,4	3,5	3,7	3,9	4,1	4,3	4,4	4,6
<i>Pensionado régimen especial</i>	1,3	1,3	1,3	1,3	1,3	1,3	1,3	1,3	1,3	1,3
<i>Pensionado régimen no contributivo</i>	1,7	1,7	1,7	1,8	1,9	2,0	2,0	2,1	2,1	2,2
<i>Familiar pensionado</i>	2,3	2,3	2,4	2,5	2,4	2,5	2,5	2,5	2,3	2,6
<i>No asegurado</i>	12,5	12,4	11,2	10,3	8,1	6,3	6,4	5,6	5,3	5,1
Pensionados en régimen de seguro de pensiones Por riesgo (porcentajes)	139.990	145.308	152.300	160.773	170.257	179.771	190.689	200.639	211.180	223.711
<i>Invalidez</i>	31,1	30,3	29,7	28,7	27,6	26,5	25,6	24,6	23,6	22,6
<i>Vejez</i>	33,5	34,6	35,8	37,1	38,5	39,7	41,1	42,8	44,9	46,3
<i>Muerte</i>	35,4	35,1	34,6	34,2	33,9	33,8	33,4	32,5	31,5	31,1
Por sexo										
<i>Hombres</i>	54,0	54,0	53,9	54,1	54,1	54,0	54,0	54,1	54,3	54,3
<i>Mujeres</i>	46,0	46,0	46,1	45,9	45,9	46,0	46,0	45,9	45,7	45,7
Pensionados en régimen no contributivo	90.370	87.515	78.959	83.764	88.164	91.237	94.115	97.266	101.570	105.717
Monto de pensión promedio en CCSS (colones)										
<i>Por vejez</i>	129.084	153.283	179.919	209.857	226.229	246.120	268.551	288.244	306.315	323.533
<i>Por invalidez</i>	87.923	102.930	122.645	143.313	150.072	160.036	169.163	177.115	185.162	193.996
<i>Por muerte</i>	51.462	61.424	73.361	86.784	91.598	97.986	104.377	110.172	120.170	125.761
<i>Régimen no contributivo</i>	17.639	33.018	60.169	69.254	73.219	74.382	74.434	76.955	80.332	80.944

	2006	2007	2008	2009	2010	2011	2012	2013	2014	2015
<b>Educación</b>										
Asistencia a la educación regular por grupos de edad (porcentaje)										
<i>De 5 a 6 años</i>	82,9	81,3	84,8	83,2	84,7	84,6	86,1	86,7	89,2	88,1
<i>De 7 a 12 años</i>	98,9	98,9	99,1	99,1	99,5	99,6	99,3	99,4	99,6	99,4
<i>De 13 a 17 años</i>	76,4	79,0	80,9	81,8	83,1	83,7	84,9	86,6	88,5	87,6
<i>De 18 a 22 años</i>	38,2	36,6	39,7	41,9	42,4	44,4	44,3	47,7	47,5	46,2
Tasa neta de escolaridad en educación regular (porcentaje)										
<i>Interactivo II</i>	46,2	46,9	53,3	52,7	54,0	56,2	55,8	57,4	60,5	59,5
<i>Transición</i>	94,3	94,7	95,0	88,8	88,6	87,8	86,7	85,0	86,8	84,5
<i>I ciclo</i>	99,4	97,8	97,0	98,1	97,0	97,5	95,3	94,7	93,0	90,7
<i>II ciclo</i>	81,9	82,2	83,5	85,6	85,8	85,2	85,7	85,1	83,2	82,9
<i>III ciclo</i>	67,1	66,1	66,5	67,5	69,6	71,4	71,0	71,1	69,8	70,3
<i>Educación diversificada</i>	36,3	36,8	37,3	38,3	38,8	38,4	38,3	39,7	39,6	40,3
Rendimiento en educación regular (porcentaje)										
<i>Aprobados I y II ciclos</i>	88,7	89,3	93,0	91,6	91,5	92,0	92,1	93,7	95,6	
<i>Aprobados III ciclo y educación diversificada en horario diurno</i>	78,4	79,4	82,0	78,6	78,0	80,1	80,4	80,5	80,5	
<i>Reprobados I y II ciclos</i>	11,3	10,7	7,0	8,4	8,5	8,0	7,9	6,3	4,4	
<i>Reprobados III ciclo y educación diversificada en horario diurno</i>	21,6	20,6	18,0	21,4	22,0	19,9	19,6	19,5	19,5	
Repitencia escolar (porcentaje)										
<i>I ciclo</i>	9,6	10,1	9,7	7,1	8,1	7,7	7,3	6,8	5,4	3,5
<i>II ciclo</i>	5,5	5,5	4,9	3,6	3,9	3,8	3,9	3,4	3,1	2,6
<i>III ciclo diurno</i>	12,9	13,9	13,2	11,2	13,3	14,4	13,5	11,3	11,3	11,5
<i>Educación diversificada diurna</i>	8,1	8,2	7,9	7,2	8,0	9,4	8,3	6,5	6,3	6,2
Deserción intra-anual (porcentaje)										
<i>I ciclo</i>	3,9	2,6	3,2	3,3	3,1	2,8	2,8	1,9	1,5	1,5
<i>II ciclo</i>	3,6	2,4	2,6	2,6	2,6	2,3	2,3	1,5	1,2	1,2
<i>III ciclo diurno</i>	13,2	12,7	12,1	11,2	10,0	11,1	10,2	9,3	7,5	8,0
<i>III ciclo nocturno</i>	28,9	32,1	28,2	26,0	28,1	27,4	30,0	27,9	28,4	30,4
<i>Educación diversificada diurna</i>	8,0	7,1	7,2	5,8	5,3	5,5	5,1	4,9	3,9	4,5
<i>Educación diversificada nocturna</i>	18,6	19,4	18,7	16,0	17,7	21,3	22,2	20,6	21,4	20,0
Desgranamiento por nivel en horario diurno										
<i>Primaria</i>	23,7	23,3	21,4	18,3	18,1	18,5	17,8	17,7	17,1	16,1
<i>III ciclo</i>	51,0	50,7	49,0	45,8	46,5	46,0	43,9	42,5	41,0	38,3
<i>Undécimo año</i>	69,0	66,5	66,1	63,7	62,1	61,2	61,2	60,0	57,9	55,3
Población mayor de 18 años con educación secundaria completa (porcentaje)										
Por sexo										
<i>Hombres</i>	32,7	33,8	34,7	35,4	37,3	37,8	38,7	40,1	39,5	36,8
<i>Mujeres</i>	35,4	35,6	37,3	37,5	38,4	39,8	40,7	41,7	41,2	40,0

	2006	2007	2008	2009	2010	2011	2012	2013	2014	2015
Relación de títulos otorgados por las universidades privadas con respecto a las universidades estatales	1,7	1,9	2,1	2,1	2,2	2,3	2,3	2,2	2,3	2,3
Personas jóvenes (15 a 24 años) según condición de estudio y trabajo (porcentaje)										
<i>No trabaja ni estudia</i>	16,4	15,6	15,6	15,7	17,0	14,9	14,9	14,6	14,7	13,9
<i>Solo trabaja</i>	37,3	38,9	37,0	35,0	33,2	33,3	33,4	30,8	30,5	30,6
<i>Solo estudia</i>	34,1	33,0	35,3	36,9	38,3	38,8	39,1	41,1	43,4	43,4
<i>Trabaja y estudia</i>	12,2	12,5	12,1	12,4	11,5	13,1	12,7	13,4	11,4	12,1

## Vivienda

Índice de precios de insumos para la construcción de viviendas (1976=100, a diciembre de cada año)	15.544,7	18.514,3	22.046,3	21.679,3	22.245,4	22.753,2				
Índice de precios de vivienda de interés social (febrero 2012 =100, a diciembre de cada año)							100,0	98,3	105,7	102,8
PIB real del sector construcción (millones de colones de 1991)	74.849	90.758	103.990	100.883	96.778	93.119,0	98.791,4	102.375,6	105.587,5	110.307,6
Número de permisos de construcción registrados para edificios y viviendas	34.150	39.471	38.011	26.040	27.689	30.196	29.381	29.543	30.965	33.514
Bonos de vivienda familiar pagados	8.756	11.442	12.714	9.642	10.722	10.461	9.463	10.061	9.804	10.867
Área de construcción (m <sup>2</sup> )	3.667.241	3.820.236	3.823.716	2.267.960	2.289.465	2.909.211	2.743.178	2.688.687	3.143.724	3.497.633
Por tipo de obra (porcentaje)										
<i>Vivienda</i>	63,5	68,8	66,8	61,6	66,3	62,7	66,6	68,7	67,6	67,0
<i>Comercio y oficinas</i>	18,1	20,3	20,4	26,2	20,3	25,6	23,6	22,6	24,5	19,5
<i>Industrias</i>	5,7	6,9	8,6	8,9	9,4	4,5	5,9	5,1	4,0	8,0
<i>Otros</i>	12,7	4,0	4,2	3,4	4,0	7,2	3,9	3,5	3,9	5,5
Por tipo de vivienda										
<i>Casas</i>	76,9	80,3	79,0	82,5	84,5	80,9	75,9	77,4	72,7	75,1
<i>Apartamentos</i>	23,1	19,7	21,0	17,5	15,5	19,1	24,1	22,6	27,3	24,9
Tipo de tenencia de vivienda	1.155.926	1.182.108	1.223.129	1.256.701	1.267.597	1.297.994	1.329.540	1.353.839	1.399.271	1.436.120
Zona urbana (porcentaje)	695.609	710.272	731.175	749.198	934.410	953.911	975.971	996.383	1.022.511	1.039.232
<i>Propia</i>	73,6	72,3	71,6	71,5	69,7	69,7	69,2	70,3	71,3	69,6
<i>Alquilada</i>	19,6	21,3	21,7	21,9	23,9	23,8	24,1	23,3	22,0	21,8
<i>En precario</i>	1,7	1,3	1,5	1,0	0,8	0,9	0,5	0,5	1,2	2,4
<i>Otras</i>	5,0	5,0	5,2	5,6	5,5	5,6	6,2	5,8	5,5	6,3
Zona rural (porcentaje)	460.317	471.836	491.954	507.503	333.187	344.083	353.569	357.456	376.760	396.888
<i>Propia</i>	75,0	73,2	75,1	74,4	73,4	73,1	73,5	73,1	74,5	74,3
<i>Alquilada</i>	11,6	12,5	12,3	12,8	10,8	10,4	10,6	11,3	10,7	9,3
<i>En precario</i>	1,9	1,7	1,1	0,9	0,6	0,5	0,6	0,5	0,4	1,3
<i>Otras</i>	11,5	12,7	11,4	11,9	15,2	16,0	15,3	15,1	14,4	15,1
Viviendas con hacinamiento por dormitorio (porcentaje)										
Zona urbana	3,4	2,8	3,0	2,5	2,4	3,0	2,2	2,2	2,2	2,3
Zona rural	6,0	5,9	5,5	5,2	5,2	4,2	3,7	4,0	3,4	3,6

	2006	2007	2008	2009	2010	2011	2012	2013	2014	2015
Tenencia de servicios básicos en la vivienda (porcentaje)										
Zona urbana	99,0	99,4	98,9	99,2	99,2	99,4	99,5	99,3	99,4	99,0
Zona rural	97,2	97,9	97,5	98,6	96,9	97,2	97,7	97,7	98,2	97,7

## Pobreza

Hogares por niveles de pobreza (porcentaje)										
<i>No pobres</i>	79,8	83,3	82,3	81,5	78,8	78,3	79,4	79,3	77,6	78,3
<i>Pobreza no extrema</i>	14,9	13,4	14,2	14,3	15,5	15,2	14,3	14,3	15,7	14,6
<i>Extrema pobreza</i>	5,3	3,3	3,5	4,2	5,8	6,4	6,3	6,4	6,7	7,2
Población total por niveles de pobreza (porcentaje)										
<i>No pobres</i>	70,0	75,2	70,2	73,3	75,8	75,2	76,5	76,7	75,4	76,4
<i>Pobreza no extrema</i>	15,2	14,3	14,5	15,4	17,7	17,5	16,3	16,0	17,3	15,8
<i>Extrema pobreza</i>	5,4	3,4	3,8	4,8	6,5	7,3	7,1	7,3	7,2	7,8
<i>Sin ingresos o ignorados</i>	9,4	7,1	11,5	6,4						
Hogares pobres con jefatura femenina (porcentaje)	36,1	36,4	35,0	37,5	38,0	38,8	40,5	42,2	43,3	43,5
Límites de pobreza por zona (colones corrientes, valor por persona)										
Zona urbana										
<i>Pobreza no extrema</i>	47.086	54.160	67.046	73.482	88.225	92.122	96.695	100.943	105.976	107.293
<i>Extrema pobreza</i>	21.599	24.844	30.755	33.708	40.391	41.842	44.372	45.368	47.840	49.067
Zona rural										
<i>Pobreza no extrema</i>	37.907	43.261	52.434	57.762	67.750	70.970	74.601	77.401	81.344	82.418
<i>Extrema pobreza</i>	19.242	21.960	26.616	29.321	33.455	34.921	37.087	37.556	39.663	40.673
Intensidad de la pobreza (brecha) entre los hogares										
Total país (porcentaje)	7,1	5,4	5,6	6,3	7,9	8,3	8,1	8,3	8,8	8,8
<i>Zona urbana</i>	6,2	5,0	5,0	5,9	6,7	7,3	6,9	7,0	7,5	7,6
<i>Zona rural</i>	8,5	6,1	6,3	6,8	11,3	11,3	11,3	11,9	12,3	11,9
Severidad de la pobreza entre los hogares										
Total país (porcentaje)	3,7	2,6	2,6	3,2	4,4	4,7	4,7	4,8	5,1	5,2
<i>Zona urbana</i>	3,2	2,3	2,3	2,9	3,6	4,0	3,9	4,0	4,2	4,4
<i>Zona rural</i>	4,5	2,9	3,1	3,6	6,7	6,8	6,7	7,3	7,5	7,4
Incidencia de la pobreza entre los hogares										
Total país (porcentaje)										
<i>Pobreza no extrema</i>	14,9	13,4	14,2	14,3	15,5	15,2	14,3	14,3	15,7	14,6
<i>Extrema pobreza</i>	5,3	3,3	3,5	4,2	5,8	6,4	6,3	6,4	6,7	7,2
Zona urbana										
<i>Pobreza no extrema</i>	14,0	13,0	14,3	14,6	14,6	14,5	13,1	13,1	14,2	13,7
<i>Extrema pobreza</i>	4,3	2,6	2,6	3,4	4,4	5,2	5,1	5,1	5,2	5,7
Zona rural										
<i>Pobreza no extrema</i>	16,2	14,0	14,1	13,9	17,9	17,3	17,6	17,7	19,7	16,8
<i>Extrema pobreza</i>	6,8	4,2	4,6	5,3	9,5	9,8	9,5	10,1	10,6	11,1
Región Central										
<i>Pobreza no extrema</i>	12,3	11,1	11,7	12,2	12,8	13,4	11,8	11,7	12,8	12,4
<i>Extrema pobreza</i>	3,9	2,6	2,3	3,1	3,9	4,1	4,2	3,9	4,5	4,7

	2006	2007	2008	2009	2010	2011	2012	2013	2014	2015
Región Chorotega										
<i>Pobreza no extrema</i>	22,3	18,7	19,4	16,4	21,6	20,4	21,4	21,5	21,1	16,6
<i>Extrema pobreza</i>	12,1	6,3	6,5	7,7	9,9	10,7	12,1	11,9	12,1	10,4
Región Pacífico Central										
<i>Pobreza no extrema</i>	20,8	16,7	20,0	20,6	18,4	14,1	17,3	20,1	19,7	17,3
<i>Extrema pobreza</i>	5,5	4,0	5,8	5,6	7,9	9,7	9,6	10,8	9,7	10,1
Región Brunca										
<i>Pobreza no extrema</i>	23,2	19,3	17,9	22,3	21,3	18,0	21,5	20,8	24,7	21,7
<i>Extrema pobreza</i>	9,5	4,7	6,7	8,5	11,6	12,9	11,8	13,0	11,6	13,7
Región Huetar Atlántica										
<i>Pobreza no extrema</i>	15,7	15,5	19,9	17,0	21,6	20,2	16,8	16,8	19,9	17,9
<i>Extrema pobreza</i>	6,0	4,7	4,8	4,7	7,5	9,8	8,0	9,8	8,3	11,1
Región Huetar Norte										
<i>Pobreza no extrema</i>	17,5	17,3	13,4	13,0	16,7	17,2	15,6	14,5	17,3	16,7
<i>Extrema pobreza</i>	5,2	2,1	3,0	4,2	7,4	8,9	7,5	8,5	9,6	10,5

## Ingreso

Índice de Theil	0,470	0,503	0,478	0,503	0,496	0,515	0,511	0,514	0,496	0,496
Coefficiente de Gini	0,495	0,498	0,493	0,510	0,507	0,515	0,515	0,522	0,516	0,516
Relación entre el ingreso promedio de los hogares del décimo decil y los del primero	19,9	17,3	16,0	19,0	21,2	23,4	24,1	27,0	26,8	27,2
Relación entre el ingreso promedio de los hogares del quinto quintil y los del primero	10,0	9,6	9,0	10,1	10,8	11,5	11,9	13,0	12,7	13,0
Distribución porcentual del ingreso total de los hogares por decil (porcentaje)										
<i>Decil 1</i>	1,6	2,0	2,1	1,8	1,6	1,4	1,4	1,3	1,2	1,2
<i>Decil 2</i>	3,3	3,2	3,4	3,2	3,1	2,9	2,9	2,7	2,7	2,7
<i>Decil 3</i>	4,4	4,2	4,2	4,0	4,1	3,9	4,0	3,9	3,9	4,1
<i>Decil 4</i>	5,5	5,3	5,4	5,2	5,1	5,0	5,0	5,0	5,1	5,0
<i>Decil 5</i>	6,8	6,5	6,4	6,1	6,7	6,3	6,6	6,2	6,3	6,5
<i>Decil 6</i>	7,8	7,8	7,7	7,8	7,7	8,0	8,0	7,8	8,1	8,0
<i>Decil 7</i>	9,8	9,5	9,4	9,5	9,5	9,9	9,6	9,0	10,1	9,6
<i>Decil 8</i>	12,3	12,0	11,8	11,8	12,0	12,5	12,1	12,4	12,4	12,5
<i>Decil 9</i>	16,5	17,0	16,6	16,3	17,4	17,5	17,4	17,6	17,1	18,0
<i>Decil 10</i>	32,0	32,6	32,9	34,1	32,8	32,6	33,1	34,2	33,1	32,4
Relación del ingreso promedio mensual de las mujeres con respecto a los hombres	76,8	73,4	74,3	80,1	84,0	85,7	86,3	83,3	84,1	84,6
Por rama de actividad (porcentaje)										
<i>Agricultura, ganadería, silvicultura y pesca</i>	88,4	82,3	74,8	83,8	77,9	76,7	77,5	86,7	76,9	82,4
<i>Industria manufacturera</i>	63,9	56,4	60,2	61,0	76,9	63,5	57,7	67,4	63,9	64,3
<i>Electricidad, gas y agua</i>	157,2	147,2	118,8	146,2	87,5	115,3	92,8	73,9	92,4	89,6
<i>Construcción</i>	120,0	78,5	136,3	143,2	117,8	124,2	126,3	119,0	168,1	119,4
<i>Comercio y reparación</i>	65,7	57,6	58,0	66,1	61,8	58,9	58,8	59,1	65,4	67,0
<i>Actividades de alojamiento y de servicio de comidas</i>	63,4	71,4	71,8	71,7	62,0	65,1	69,5	48,3	72,5	68,3
<i>Transporte y comunicaciones</i>	99,2	90,6	78,9	91,0	95,5	94,3				
<i>Transporte y almacenamiento</i>						113,6	119,7	135,8	111,9	
<i>Información y comunicaciones</i>						65,2	51,3	73,4	75,3	
<i>Intermediación financiera/seguros</i>	72,2	85,8	73,9	78,9	68,8	103,0	79,3	89,0	78,8	72,0

	2006	2007	2008	2009	2010	2011	2012	2013	2014	2015
<i>Actividades inmobiliarias</i>	74,2	73,7	74,9	78,0	85,5	96,3	225,6	71,2	45,6	69,6
<i>Administración pública</i>	92,8	96,6	104,0	105,7	105,0	101,0	100,3	107,2	88,8	114,1
<i>Actividades profesionales, científicas y técnicas</i>							80,2	75,3	76,5	63,2
<i>Actividades de servicios administrativos y de apoyo</i>							91,0	89,7	90,4	98,8
<i>Enseñanza</i>	90,7	81,6	80,7	81,6	91,7	98,9	100,2	98,9	91,9	90,5
<i>Salud y atención social</i>	69,6	75,3	76,4	63,2	80,5	68,2	71,5	60,9	72,3	67,6
<i>Servicios comunitarios y personales</i>	77,3	73,1	50,8	58,5	74,7	66,1				
<i>Hogares con servicio doméstico</i>	61,6	67,0	58,3	68,5	106,0	95,3	77,1	81,5	70,9	85,3
Índice de salario mínimo real (1984=100, a diciembre de cada año)	113,8	113,4	112,7	118,2	122,1	123,3	125,3	128,3	131,2	136,2
Ingreso promedio mensual del hogar por deciles (colones)	365.152	451.691	513.911	591.873	832.410	889.542	948.877	1.012.832	1.008.482	1.003.155
<i>Decil 1</i>	40.925	55.451	66.206	71.209	84.408	82.179	85.607	86.112	83.719	82.382
<i>Decil 2</i>	92.873	115.313	134.744	143.484	194.981	195.950	208.964	210.194	209.133	205.875
<i>Decil 3</i>	134.747	162.747	187.946	204.565	286.091	297.396	316.510	326.290	333.734	330.304
<i>Decil 4</i>	172.472	210.121	236.920	263.066	369.288	386.552	414.245	434.071	435.766	439.396
<i>Decil 5</i>	217.117	263.380	298.956	330.622	467.616	498.746	530.099	562.298	563.967	562.679
<i>Decil 6</i>	272.320	325.463	370.711	417.517	595.639	639.091	678.868	711.390	728.668	725.325
<i>Decil 7</i>	340.553	412.748	467.812	535.175	769.633	820.885	870.895	914.803	944.210	936.492
<i>Decil 8</i>	441.234	532.817	612.642	709.801	1.012.312	1.100.610	1.159.527	1.226.014	1.260.244	1.253.424
<i>Decil 9</i>	616.694	751.446	863.778	1.020.047	1.442.614	1.586.295	1.659.748	1.794.047	1.759.660	1.799.488
<i>Decil 10</i>	1.326.937	1.691.722	1.907.566	2.225.055	3.103.688	3.289.659	3.566.834	3.866.743	3.769.313	3.701.865
Salario mínimo <i>minimorum</i> (colones corrientes, a julio de cada año)	122.694	135.356	156.625	170.950	187.043	198.681	211.129	224.087	242.371	249.565





# Notas técnicas

## Estadísticas sociales

ORDENADAS ALFABÉTICAMENTE | DISPONIBLES EN [WWW.ESTADONACION.OR.CR](http://WWW.ESTADONACION.OR.CR)

### Área de construcción

Área en metros cuadrados de construcción de viviendas, comercio y oficinas, industrias y otros. Esta información se extrae de los permisos de construcción extendidos por las municipalidades del país.

A partir del año 2007 se realizan cambios en el registro de la información. Para efectos de mantener una clasificación similar a la anterior se registra la siguiente información en comercio y oficinas: locales comerciales, edificios administrativos, oficinas, hoteles, albergues, moteles, galerones, cobertizos y alares; en industrias: fábricas, industrias, ingenios, bodegas, talleres y departamentos de materiales; en otros: muros, tapias, vallas, salas de reuniones públicas, centros educativos, canchas, césped, parques y otros. En vivienda se registran: casas, viviendas, apartamentos y condominios.

Fuente: INEC. Estadísticas de la construcción

### Asistencia a la educación regular por grupos de edad

Porcentaje de la población de 5 a 22 años que se encuentra dentro del sistema regular de enseñanza, independientemente del nivel o año que cursa.

Las cifras a partir del 2010 difieren de las publicadas en informes anteriores, debido a un ajuste en los factores de expansión de las encuestas de hogares, que ahora utilizan las proyecciones de población de marzo del 2013. No son estrictamente comparables con la serie de años anteriores.

Fuente: INEC. Hasta 2009: Encuesta de Hogares de Propósitos Múltiples. A partir de 2010: Encuesta Nacional de Hogares

### Bonos de vivienda familiar pagados

Cantidad de bonos de vivienda pagados por el Sistema Financiero Nacional de la Vivienda.

Fuente: Banhvi. Departamento de Comunicaciones

### Cobertura de la PEA por seguro de pensiones

Población económicamente activa que está cubierta por el seguro de pensiones.

La CCSS realiza sus estimaciones con datos de las Encuestas de Hogares, del INEC.

Los cálculos de coberturas de la PEA excluyen a los asegurados voluntarios. Los asegurados no asalariados no incluyen la PEA no remunerada o la que busca trabajo por primera vez.

Fuente: CCSS. Dirección Actuarial y de Planificación Económica. Departamento de Estadística

### Cobertura de la seguridad social de la PEA

Población económicamente activa que está cubierta por el seguro de salud.

La CCSS realiza sus estimaciones con datos de las Encuestas de Hogares, del INEC.

Los cálculos de coberturas de la PEA excluyen a los asegurados voluntarios. Los asegurados no asalariados no incluyen la PEA no remunerada o la que busca trabajo por primera vez.

Fuente: CCSS. Dirección Actuarial y de Planificación Económica. Departamento de Estadística

### Cobertura de la población con servicio de agua de calidad potable

Porcentaje de la población que cuenta con el servicio de agua potable. Se entiende por agua de calidad potable toda el agua que es empleada para el consumo humano, que no causa daño a la salud y cumple con las disposiciones de los valores recomendables o máximos admisibles en términos estéticos, organolépticos, físicos, químicos, biológicos y microbiológicos, emitidos mediante el Reglamento para la Calidad del Agua Potable.

La población se calcula multiplicando las conexiones por un factor que consiste en un promedio de personas por vivienda. A partir del 2011 se utilizan las nuevas proyecciones de población de marzo del 2013 y se estima un nuevo factor de vivienda con datos del Censo 2011, por lo que los datos no son comparables con la serie de años anteriores.

Fuente: ICAA. Laboratorio Nacional de Aguas

### Cobertura de seguro de riesgos del trabajo

Población asalariada ocupada que está cubierta por el seguro de riesgos del trabajo. Relaciona la población asegurada con la población asalariada ocupada.

Fuente: INS. Boletines estadísticos del seguro de riesgos del trabajo

### Cobertura de vacunación en niños

Porcentaje de cobertura de vacunación en niños y niñas menores de un año, tercera dosis en el caso de la poliomielitis, y niños y niñas de un año en sarampión, rubéola y paperas.

Fuente: Ministerio de Salud. Unidad de Vigilancia de la Salud

### Coefficiente de Gini

Medida numérica agregada de la desigualdad de los ingresos, que varía de 0 (igualdad perfecta) a 1 (desigualdad perfecta). Cuanto más elevado es el coeficiente, mayor es la desigualdad en la distribución de los ingresos; contrariamente, mientras más bajo sea el valor, más equitativa es la distribución.

Se ordena y se acumula a las personas según su ingreso per cápita. A partir de 2010 se usa el ingreso neto per cápita del hogar, con ajustes para mantener la consistencia con la pobreza. A partir de ese año las cifras difieren de las publicadas en informes anteriores, debido a un ajuste en los factores de expansión de las encuestas de hogares, que ahora utilizan las proyecciones de población de marzo del 2013.

Fuente: Estimación propia a partir de las encuestas de hogares, del INEC. Hasta 2009: Encuesta de Hogares de Propósitos Múltiples. A partir de 2010: Encuesta Nacional de Hogares

### Consultas en seguro de salud por habitante

Promedio de atenciones regulares de salud por habitante, proporcionadas por un profesional calificado a una persona no hospitalizada.

Una misma persona puede tener varias consultas en un año por la misma causa o por causas diferentes, o consultar por varias causas en la misma consulta.

Fuente: CCSS. Dirección Actuarial y de Planificación Económica. Departamento de Estadística

### Defunciones totales

Defunción es la desaparición permanente de todo tipo de signo de vida, cualquiera que sea el tiempo transcurrido desde el nacimiento (cesación postnatal de las funciones vitales sin posibilidad de resucitar). Por tanto, esta definición excluye las defunciones fetales.

Fuente: INEC. Sección Estadísticas Vitales

### Densidad de población

Habitantes por kilómetro cuadrado. Número total de habitantes dividido por la superficie. Para el cálculo se utilizaron 51.100 km<sup>2</sup> de territorio nacional.

La serie fue ajustada utilizando las nuevas proyecciones de población de marzo del 2013.

Fuente: INEC y CCP-UCR

**Deserción intra-anual**

Porcentaje de alumnos excluidos del sistema educativo en los niveles de educación tradicional. Se obtiene dividiendo los desertores del año  $t$  entre la matrícula del curso lectivo  $t$ .

Fuente: MEP

**Desgranamiento por nivel en horario diurno**

Porcentaje de la población de una cohorte que no termina con éxito el nivel de educación regular. Supone el seguimiento de la disminución de una cohorte que se matricula en el primer año del primer ciclo, hasta la culminación de un nivel determinado que puede ser primaria, tercer ciclo o educación diversificada.

Para el cálculo de primaria se toma la matrícula del año "n" del nivel de sexto grado y se divide por la matrícula del año "n-5" y se multiplica por 100. Si (n=2008) entonces (n-5=2003). No considera deserción y repitencia. Los cálculos son realizados con datos de horario diurno.

Fuente: MEP. Expansión del Sistema Educativo

**Distribución porcentual del ingreso total de los hogares por decil**

Porcentaje del ingreso promedio mensual de los hogares por deciles. Cada porcentaje reúne solamente lo percibido por el conjunto de hogares que conforman el decil de interés.

El decil fue calculado con el ingreso per cápita neto del hogar. Por ramas de actividad, del 2001 al 2011 se utiliza la clasificación de actividades económicas CIIU-3. A partir del 2012 se utiliza la clasificación CIIU-4.

Las cifras a partir del 2010 difieren de las publicadas en informes anteriores, debido a un ajuste en los factores de expansión de las encuestas de hogares, que ahora utilizan las proyecciones de población de marzo del 2013. No son estrictamente comparables con la serie de años anteriores.

Fuente: Estimación propia a partir de la encuesta de hogares, del INEC. Hasta 2009: Encuesta de Hogares de Propósitos Múltiples. A partir de 2010: Encuesta Nacional de Hogares

**Escolaridad promedio de la población ocupada por sexo**

Promedio de años de escolaridad de las personas en la fuerza de trabajo (de 15 años o más) que laboraron por lo menos una hora en la semana de referencia o que, sin haberlo hecho, tenían un empleo del cual estuvieron ausentes por razones circunstanciales.

Las cifras a partir del 2010 difieren de las publicadas en informes anteriores, debido a un ajuste en los factores de expansión de las encuestas de hogares, que ahora utilizan las proyecciones de población de marzo del 2013. No son estrictamente comparables con la serie de años anteriores.

Fuente: INEC. Hasta 2009: Encuesta de Hogares de Propósitos Múltiples. A partir de 2010: Encuesta Nacional de Hogares

**Esperanza de vida al nacer**

Años que en promedio puede esperar vivir un recién nacido si las condiciones de mortalidad imperantes en el momento de su nacimiento se mantienen constantes a lo largo de toda su vida.

La serie fue ajustada utilizando las nuevas proyecciones de población de marzo del 2013.

Fuente: INEC. Estadísticas demográficas

**Estancia promedio en hospitales**

Tiempo promedio de estadía de las personas internadas en un hospital (en días). Se obtiene sumando las estancias de los egresados de un período y dividiendo entre el número de egresos o episodios de hospitalización del mismo período.

En los análisis específicos por causas se excluye del cálculo la cirugía mayor ambulatoria, cuya estancia promedio es siempre de un día.

Fuente: CCSS. Área de Estadísticas en Salud

**Estructura de la población por grupos de edad**

Total de personas que habitualmente residen en un país o territorio, clasificados por grupos de edad: menores de 5 años, de 5 a 12 años, de 13 a 17 años, de 18 a 24 años, de 25 a 59 años, de 60 años y más.

La serie fue ajustada utilizando las nuevas proyecciones de población de marzo del 2013.

Fuente: INEC y CCP-UR

**Gasto social público**

Porcentaje que representa el monto del gasto social público en relación con el producto interno bruto (PIB)

Fuente: Ministerio de Hacienda, Secretaría Técnica de la Autoridad Presupuestaria

**Hogares con jefatura femenina**

Porcentaje de hogares con jefatura femenina, del total de hogares.

Las cifras a partir del 2010 difieren de las publicadas en informes anteriores, debido a un ajuste en los factores de expansión de las encuestas de hogares, que ahora utilizan las proyecciones de población de marzo del 2013. No son estrictamente comparables con la serie de años anteriores.

Fuente: INEC. Hasta 2009: Encuesta de Hogares de Propósitos Múltiples. A partir de 2010: Encuesta Nacional de Hogares

**Hogares pobres con jefatura femenina**

Porcentaje de hogares pobres con jefatura femenina, del total de hogares pobres.

Las cifras a partir del 2010 difieren de las publicadas en informes anteriores, debido a un ajuste en los factores de expansión de las encuestas de hogares, que ahora utilizan las proyecciones de población de marzo del 2013. No son estrictamente comparables con la serie de años anteriores.

Fuente: INEC. Hasta 2009: Encuesta de Hogares de Propósitos Múltiples. A partir de 2010: Encuesta Nacional de Hogares

**Hogares por niveles de pobreza**

Total de hogares clasificados en los diferentes niveles de pobreza: no pobres, no satisface necesidades básicas y pobreza extrema.

Las cifras a partir del 2010 difieren de las publicadas en informes anteriores, debido a un ajuste en los factores de expansión de las encuestas de hogares, que ahora utilizan las proyecciones de población de marzo del 2013. No son estrictamente comparables con la serie de años anteriores.

Fuente: INEC. Hasta 2009: Encuesta de Hogares de Propósitos Múltiples. A partir de 2010: Encuesta Nacional de Hogares

**Incidencia de la pobreza entre los hogares**

Porcentaje de hogares que se encuentran en situación de pobreza por no contar con ingresos suficientes para satisfacer sus necesidades básicas.

Las cifras a partir del 2010 difieren de las publicadas en informes anteriores, debido a un ajuste en los factores de expansión de las encuestas de hogares, que ahora utilizan las proyecciones de población de marzo del 2013. No son estrictamente comparables con la serie de años anteriores.

Fuente: INEC. Hasta 2009: Encuesta de Hogares de Propósitos Múltiples. A partir de 2010: Encuesta Nacional de Hogares

**Índice de insumos para la construcción de viviendas**

Cambio porcentual promedio que han tenido los precios de los insumos para la construcción de viviendas.

El último dato disponible con el año base 1976 es Diciembre del 2011.

Fuente: INEC. Unidad de Índice de Precios

**Índice de precios de vivienda de interés social**

Mide la variación en los precios de los insumos directos (materiales) utilizados en la construcción de viviendas

de interés social. Excluye el costo de la mano de obra. Por tratarse de proyectos de construcción de viviendas de interés social, la canasta no incluye algunos acabados como el cielo raso y las rejas, ya que los presupuestos de este tipo de obras sólo incluyen la estructura básica.

El mes seleccionado como base para el nuevo índice es Febrero del 2012.

Fuente: INEC. Unidad de Índice de Precios

**Índice de salario mínimo real**

Mide la variación real de los salarios mínimos.

Deflata el índice de salario mínimo nominal con el índice de precios al consumidor.

Fuente: BCCR

**Índice de Theil**

Índice del comportamiento de la desigualdad salarial. Tiene como límite inferior 0, lo cual indica que el salario total está perfectamente distribuido entre los asalariados, y como límite superior LN(n), lo que indica una distribución desigual del salario.

Las cifras a partir del 2010 difieren de las publicadas en informes anteriores, debido a un ajuste en los factores de expansión de las encuestas de hogares, que ahora utilizan las proyecciones de población de marzo del 2013. No son estrictamente comparables con la serie de años anteriores.

Fuente: Estimación propia a partir de la encuesta de hogares, del INEC. Hasta 2009: Encuesta de Hogares de Propósitos Múltiples. A partir de 2010: Encuesta Nacional de Hogares

**Ingreso promedio mensual del hogar por deciles**

Ingreso promedio mensual de los hogares clasificados en cada decil. El ingreso promedio del hogar contempla la suma de todos los ingresos de las personas del hogar, siempre que su relación de parentesco con el jefe o jefa del mismo no sea servidor doméstico ni pensionista.

A partir de 2010 se consigna el dato del ingreso neto de los hogares. Las cifras a partir de ese año difieren de las publicadas en informes anteriores, debido a un ajuste en los factores de expansión de las encuestas de hogares, que ahora utilizan las proyecciones de población de marzo del 2013. No son estrictamente comparables con la serie de años anteriores.

Fuente: INEC. Hasta 2009: Encuesta de Hogares de Propósitos Múltiples. A partir de 2010: Encuesta Nacional de Hogares

**Intensidad de la pobreza (brecha) entre los hogares**

Se conoce también como brecha de pobreza y determina si el ingreso de los hogares pobres se ha alejado o no de la línea de pobreza, o sea, si son hogares más pobres o no. El indicador tiene como límite inferior 0, lo cual significa que el ingreso de los hogares no se ha alejado de la línea de pobreza, y como límite superior 1, lo que indica que los ingresos de los hogares se han alejado de la línea de pobreza y, por ende, ha empeorado su situación.

Las cifras a partir del 2010 difieren de las publicadas en informes anteriores, debido a un ajuste en los factores de expansión de las encuestas de hogares, que ahora utilizan las proyecciones de población de marzo del 2013. No son estrictamente comparables con la serie de años anteriores.

Fuente: INEC. Hasta 2009: Encuesta de Hogares de Propósitos Múltiples. A partir de 2010: Encuesta Nacional de Hogares

**Límites de pobreza por zona**

Cantidad en colones corrientes que se utiliza cada año, como criterio para clasificar a una persona dentro de los niveles de pobreza (pobreza extrema, pobreza total, no pobre).

Las cifras a partir del 2010 difieren de las publicadas en informes anteriores, debido a un ajuste en los factores de expansión de las encuestas de hogares, que ahora utilizan las proyecciones de población de marzo del 2013. No son estrictamente comparables con la serie de años anteriores.

Fuente: INEC. Hasta 2009: Encuesta de Hogares de Propósitos Múltiples. A partir de 2010: Encuesta Nacional de Hogares

**Medicamentos despachados**

Promedio de medicamentos, por consulta externa o egreso hospitalario, ordenados por un profesional calificado para un paciente.

La consulta médica externa no incluye las consultas de urgencias.

Fuente: CCSS. Área de Estadísticas en Salud

**Monto de pensión promedio en CCSS**

Monto promedio en colones que recibe cada mes un pensionado de la CCSS. Montos mensuales pagados, divididos por el número de casos. Cifras a junio de cada año.

Fuente: CCSS. Dirección Actuarial y de Planificación Económica. Departamento de Estadística

**Nacimientos de madres adolescentes**

Nacimientos registrados en los que las madres son mujeres en edades inferiores a los 20 años.

Fuente: INEC. Sección Estadísticas Vitales

**Nacimientos totales**

Cantidad de nacimientos totales. La definición de nacido vivo es la expulsión o extracción completa de un producto de la concepción del cuerpo de su madre, independientemente de la duración del embarazo, y que después de dicha separación respire o dé cualquier otra señal de vida, como latidos del corazón, pulsaciones del cordón umbilical o movimientos efectivos de los músculos de contracción voluntaria, tanto si se ha cortado o no el cordón umbilical y esté o no desprendida la placenta.

Fuente: INEC. Sección Estadísticas Vitales

**Número de permisos de construcción registrados para edificios y viviendas**

Número de permisos de construcción extendidos por las municipalidades del país. Este permiso contiene información sobre área, valor de la construcción, materiales predominantes, tipo de permiso, etc.

Fuente: INEC. Estadísticas de la construcción

**Pensionados en régimen de seguro de pensiones**

Cantidad de pensionados en el régimen de pensiones por invalidez, vejez y muerte.

Fuente: CCSS. Dirección Actuarial y de Planificación Económica. Departamento de Estadística

**Pensionados en régimen no contributivo**

Cantidad de beneficiarios del régimen no contributivo de la CCSS. Este régimen protege a los ancianos, a los discapacitados, a las madres solas y a los huérfanos en evidente estado de necesidad, que no disfrutaban de los beneficios de los restantes regímenes de pensiones existentes en el país. Es administrado por la CCSS y financiado por el Fondo de Asignaciones Familiares. Se le denomina así porque sus beneficiarios no pagan cuotas (contribuciones) durante su vida activa para obtener el derecho a la pensión.

Fuente: CCSS. Dirección Actuarial y de Planificación Económica. Departamento de Estadística

**Personas jóvenes (15 a 24 años) según condición de estudio y trabajo**

Total de personas entre 15 a 24 años de edad según su condición de asistencia a educación regular y condición de empleo.

Las cifras a partir del 2010 difieren de las publicadas en informes anteriores, debido a un ajuste en los factores de expansión de las encuestas de hogares, que ahora utilizan las proyecciones de población de marzo del 2013. No son estrictamente comparables con la serie de años anteriores.

Fuente: INEC. Hasta 2009: Encuesta de Hogares de Propósitos Múltiples. A partir de 2010: Encuesta Nacional de Hogares

**PIB real del sector construcción**

Valor total, en millones de colones de 1991, de bienes y servicios producidos por la industria de la construcción, en el territorio económico del país en un período determinado.

Fuente: BCCR. Cuentas Nacionales

**Población cubierta por seguro de salud**

Cantidad de personas de la población nacional que se encuentran en cada uno de los tipos de seguro de salud.

Fuente: CCSS. Dirección Actuarial y de Planificación Económica. Departamento de Estadística

**Población mayor de 18 años con educación secundaria completa**

Personas mayores de 18 años de edad con título de bachiller de la educación secundaria.

Las cifras a partir del 2010 difieren de las publicadas en informes anteriores, debido a un ajuste en los factores de expansión de las encuestas de hogares, que ahora utilizan las proyecciones de población de marzo del 2013. No son estrictamente comparables con la serie de años anteriores.

Fuente: INEC. Hasta 2009: Encuesta de Hogares de Propósitos Múltiples. A partir de 2010: Encuesta Nacional de Hogares

**Población ocupada**

Personas en la fuerza de trabajo (de 15 años o más) que laboraron por lo menos una hora en la semana de referencia o que, sin haberlo hecho, tenían un empleo del cual estuvieron ausentes por razones circunstanciales.

Por sector económico del 2001 al 2011 se utiliza la clasificación de actividades económicas CIIU-3. A partir del 2012 se utiliza la clasificación CIIU-4.

Las cifras a partir del 2010 difieren de las publicadas en informes anteriores, debido a un ajuste en los factores de expansión de las encuestas de hogares, que ahora utilizan las proyecciones de población de marzo del 2013. No son estrictamente comparables con la serie de años anteriores.

Fuente: INEC. Hasta 2009: Encuesta de Hogares de Propósitos Múltiples. A partir de 2010: Encuesta Nacional de Hogares

**Población total**

Total de personas que habitualmente residen en un país o territorio. La serie fue ajustada utilizando las nuevas proyecciones de población de marzo del 2013.

Fuente: INEC y CCP-UCR

**Población total por niveles de pobreza**

Total de personas de todas las edades clasificadas en tres niveles de pobreza: pobreza extrema, no satisface necesidades básicas y no pobres.

No incluye servicio doméstico y pensionistas. Incluye ajuste en la canasta básica.

Las cifras a partir del 2010 difieren de las publicadas en informes anteriores, debido a un ajuste en los factores de expansión de las encuestas de hogares, que ahora utilizan las proyecciones de población de marzo del 2013. No son estrictamente comparables con la serie de años anteriores.

Fuente: INEC. Hasta 2009: Encuesta de Hogares de Propósitos Múltiples. A partir de 2010: Encuesta Nacional de Hogares

**Razón de dependencia demográfica**

Total de personas menores de 15 años (mayores de 64 años) sobre el total de personas entre 15 y 64 años que habitualmente residen en un país o territorio.

La serie fue ajustada utilizando las nuevas proyecciones de población de marzo del 2013.

Fuente: INEC y CCP-UCR

**Relación de ingreso promedio mensual por rama de actividad de las mujeres respecto a hombres**

Porcentaje del ingreso de los hombres, que es percibido por las mujeres. Relaciona el ingreso promedio mensual de los ocupados y ocupadas, en la ocupación principal.

A partir de 2010 se consigna el dato del ingreso neto en la ocupación principal. Del 2001 al 2011 se utiliza la clasificación de actividades económicas CIIU-3. A partir del 2012 se utiliza la clasificación CIIU-4.

Las cifras a partir del 2010 difieren de las publicadas en informes anteriores, debido a un ajuste en los factores de expansión de las encuestas de hogares que ahora utilizan las proyecciones de población de marzo del 2013. No son estrictamente comparables con la serie de años anteriores.

Fuente: INEC. Hasta 2009: Encuesta de Hogares de Propósitos Múltiples. A partir de 2010: Encuesta Nacional de Hogares

**Relación de pensionados con respecto a los cotizantes en régimen de pensiones**

Relaciona la cantidad de pensionados en cada año con los cotizantes del régimen de pensiones, para ese mismo año. Porcentaje de pensionados por cada cien cotizantes.

Fuente: CCSS

**Relación de títulos otorgados por las universidades privadas con respecto a las universidades estatales**

Relaciona la cantidad de diplomas otorgados por las universidades privadas con la cantidad otorgada en las universidades estatales. Diploma es el documento probatorio de que una persona ha cumplido los requisitos correspondientes a un plan de estudios, extendido por una institución de educación superior. Incluye las cuatro universidades públicas y todas las privadas.

Fuente: Conare. OPES

**Rendimiento en educación regular**

Se refiere al rendimiento definitivo (aprobados y reprobados) en educación regular. Se calcula dividiendo el número de estudiantes aprobados o reprobados entre la matrícula final, multiplicado por cien.

Fuente: MEP. Departamento de Estadística

**Repitencia escolar**

Se calcula dividiendo los repitentes entre la matrícula del año anterior.

Fuente: MEP. Departamento de Estadística

**Salario mínimo minimorum**

Salario mínimo de protección legal que el Estado garantiza a los trabajadores que no se enmarcan en ninguna ocupación específica dentro del Decreto de Salarios Mínimos.

Fuente: MTSS

**Severidad de la pobreza entre los hogares**

Refleja lo que sucede con la desigualdad entre los ingresos de los hogares pobres. El indicador toma valores entre 0 (valor mínimo) y 1 (valor máximo); un aumento en ellos refleja un empeoramiento de la situación; un valor de 0 indica que no hay desigualdad entre los ingresos, y un valor de 1 indica desigualdad total entre los ingresos de los hogares pobres.

Las cifras a partir del 2010 difieren de las publicadas en informes anteriores, debido a un ajuste en los factores de expansión de las encuestas de hogares, que ahora utilizan las proyecciones de población de marzo del 2013. No son estrictamente comparables con la serie de años anteriores.

Fuente: Hasta 2009: Encuesta de Hogares de Propósitos Múltiples. A partir de 2010: Encuesta Nacional de Hogares

**Tamaño promedio del hogar**

Promedio de personas que viven en un hogar, sin tomar en cuenta aquellas que mantienen una relación de servicio doméstico o pensionista con respecto al jefe o jefa del hogar. Número de personas dividido por el número de hogares.

Las cifras a partir del 2010 difieren de las publicadas en informes anteriores, debido a un ajuste en los factores de expansión de las encuestas de hogares, que ahora utilizan las proyecciones de población de marzo del 2013. No son estrictamente comparables con la serie de años anteriores.

Fuente: INEC. Hasta 2009: Encuesta de Hogares de Propósitos Múltiples. A partir de 2010: Encuesta Nacional de Hogares

**Tasa bruta de mortalidad**

Número anual de defunciones en todas las edades por cada mil habitantes. Cociente entre el número de defunciones en todas las edades ocurridas en un período determinado y la población a mitad de ese período, multiplicado por mil.

La serie fue ajustada utilizando las nuevas proyecciones de población de marzo del 2013.

Fuente: INEC. Sección Estadísticas Vitales. INEC-CCP. Estimaciones y Proyecciones de Población 1950-2050

**Tasa bruta de natalidad**

Cantidad de nacimientos por cada mil habitantes. Cociente del número de nacimientos inscritos en un período y la población estimada a mitad del mismo período.

La serie fue ajustada utilizando las nuevas proyecciones de población de marzo del 2013.

Fuente: INEC. Sección Estadísticas Vitales. INEC-CCP. Estimaciones y Proyecciones de Población 1950-2050

**Tasa de desempleo abierto**

Porcentaje de la población desocupada con respecto a la fuerza de trabajo (15 años o más). Se calcula dividiendo la población desocupada entre la fuerza de trabajo.

Las cifras a partir del 2010 difieren de las publicadas en informes anteriores, debido a un ajuste en los factores de expansión de las encuestas de hogares, que ahora utilizan las proyecciones de población de marzo del 2013. No son estrictamente comparables con la serie de años anteriores.

Fuente: INEC. Hasta 2009: Encuesta de Hogares de Propósitos Múltiples. A partir de 2010: Encuesta Nacional de Hogares

**Tasa de enfermedades de declaración obligatoria**

Relaciona las enfermedades de declaración obligatoria en un año  $t$ , con la población en riesgo a mitad del mismo año. Las enfermedades de declaración obligatoria son aquellas sobre las que el Ministerio de Salud mantiene vigilancia estricta, por su impacto en la salud pública o su transmisibilidad.

Las tasas de SIDA, Sífilis y Tuberculosis reportadas para 2015 son datos preliminares.

Fuente: Ministerio de Salud. Dirección Vigilancia de la Salud. Unidad Seguimiento de Indicadores de Salud

**Tasa de mortalidad por los cinco primeros grandes grupos de causas**

Relaciona las muertes clasificadas en los cinco primeros grandes grupos de causas, con la población a mitad de año.

Fuente: Ministerio de Salud. Dirección Vigilancia de la Salud. Unidad Seguimiento de Indicadores de Salud

**Tasa de mortalidad hospitalaria**

Relación entre las defunciones ocurridas en los hospitales en un período y el total de egresos hospitalarios de dicho período; es la estimación de la probabilidad de muerte de los pacientes del hospital.

Fuente: CCSS. Área de Estadísticas en Salud

**Tasa de mortalidad infantil**

Número anual de defunciones de niños menores de un año por cada mil nacidos vivos. Cociente entre el número de defunciones de infantes menores de un año y el total de nacidos vivos en un período determinado, por mil.

Fuente: INEC. Sección de Estadísticas Vitales

**Tasa de muertes por accidentes de tránsito**

Relaciona la cantidad de víctimas que mueren en accidentes ocasionados por vehículos automotores con la población total del país. La modalidad de la muerte puede ser: atropello, caída de vehículo, colisión, precipitación de vehículo, vuelco.

Fuente: Ministerio de Salud

**Tasa neta de escolaridad en educación regular**

Relaciona el total de alumnos matriculados en un nivel educativo específico (cuya edad está dentro de los límites establecidos por los reglamentos de educación para ese nivel) y el total de población de esas edades correspondiente a ese nivel. Este indicador permite depurar la cobertura real de la población escolar, eliminando problemas derivados del factor de extraedad en los primeros niveles de la educación general básica.

En el 2010 el MEP ajustó las edades oficiales para cada nivel, con base en la reforma al Reglamento de Matrícula y Traslado Estudiantes. Las tasas fueron calculadas con las siguientes edades: interactivo II: 4 años; ciclo de transición: 5 años; I ciclo: de 6 a 8 años; II ciclo: de 9 a 11 años; III ciclo: de 12 a 14 años; educación diversificada: de 15 a 16 años. En el 2014 el MEP realiza un ajuste a toda la serie.

Fuente: MEP

**Tasa neta de participación**

Porcentaje de la fuerza de trabajo con respecto a la población en edad de trabajar (15 años o más).

Las cifras a partir del 2010 difieren de las publicadas en informes anteriores, debido a un ajuste en los factores de expansión de las encuestas de hogares, que ahora utilizan las proyecciones de población de marzo del 2013. No son estrictamente comparables con la serie de años anteriores.

Fuente: INEC. Hasta 2009: Encuesta de Hogares de Propósitos Múltiples. A partir de 2010: Encuesta Nacional de Hogares

**Tasa de ocupación**

Porcentaje de la población ocupada con respecto a la población en edad de trabajar (15 años o más).

Las cifras a partir del 2010 difieren de las publicadas en informes anteriores, debido a un ajuste en los factores de expansión de las encuestas de hogares, que ahora utilizan las proyecciones de población de marzo del 2013. No son estrictamente comparables con la serie de años anteriores.

Fuente: INEC. Hasta 2009: Encuesta de Hogares de Propósitos Múltiples. A partir de 2010: Encuesta Nacional de Hogares

**Tenencia de servicios básicos en la vivienda**

Cantidad de viviendas clasificadas según su tenencia o no tenencia de servicios básicos (abastecimiento de agua, fuente de donde proviene, tipo de servicios sanitario y tenencia de baño).

Las cifras a partir del 2010 difieren de las publicadas en informes anteriores, debido a un ajuste en los factores de expansión de las encuestas de hogares, que ahora utilizan las proyecciones de población de marzo del 2013. No son estrictamente comparables con la serie de años anteriores.

Fuente: INEC. Hasta 2009: Encuesta de Hogares de Propósitos Múltiples. A partir de 2010: Encuesta Nacional de Hogares

**Viviendas con hacinamiento por dormitorio**

Cantidad de viviendas clasificadas con hacinamiento por dormitorio (tres o más personas por dormitorio).

Las cifras a partir del 2010 difieren de las publicadas en informes anteriores, debido a un ajuste en los factores de expansión de las encuestas de hogares, que ahora utilizan las proyecciones de población de marzo del 2013. No son estrictamente comparables con la serie de años anteriores.

Fuente: INEC. Hasta 2009: Encuesta de Hogares de Propósitos Múltiples. A partir de 2010: Encuesta Nacional de Hogares

# Estadísticas Económicas

## **EN BREVE**





## Cuentas nacionales | Volatilidad en crecimiento económico en últimos años

Indicadores	2005	2010	2015
PIB real (miles de millones de colones de 2012)	16.946,7	21.380,7	25.480,4
Ingreso nacional disponible bruto (miles de millones de colones de 2012)	16.618,4	20.954,3	25.079,6
Crecimiento del PIB real (%)	3,9	5,0	3,7
PIB per cápita en dólares	4.732,4	8.220,0	11.206,0

Fuente: BCCR.

PIB e Ingreso nacional disponible bruto (IND)  
(miles de colones de 2012)

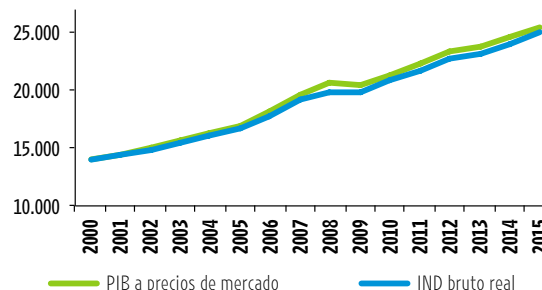

## Sector externo | Se desacelera el crecimiento de las exportaciones de bienes

Indicadores (millones de dólares)	2005	2010	2015
Exportaciones FOB	7.026,4	9.448,1	9.197,4
Importaciones CIF	9.823,6	13.569,6	14.921,4
Saldo de cuenta financiera	-1.566,2	-2.207,3	-3.200,1
Saldo de cuenta corriente	-906,1	-1.254,2	-2.381,7
Ingreso de divisas por concepto de turismo	1.599,0	1.870,1	2.860,3
Tasa de devaluación/revaluación	8,4	-10,8	-0,2

Fuente: BCCR.

Exportaciones de bienes y servicios  
(millones de dólares)

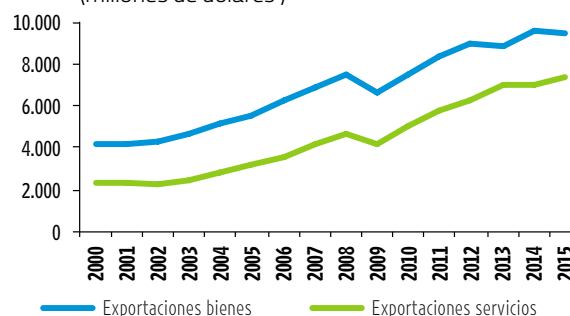

## Finanzas públicas | Fuerte expansión del déficit del Gobierno Central

Indicadores (porcentaje del PIB)	2005	2010	2015
Balance financiero del Gobierno Central	-2,1	-5,0	-5,8
Deuda interna del Gobierno Central	25,2	22,6	31,2
Deuda externa del Gobierno Central	12,4	5,8	10,5
Carga tributaria	13,3	12,7	13,3

Fuente: BCCR y Ministerio de Hacienda.

Balance financiero del Gobierno Central  
(porcentaje del PIB)

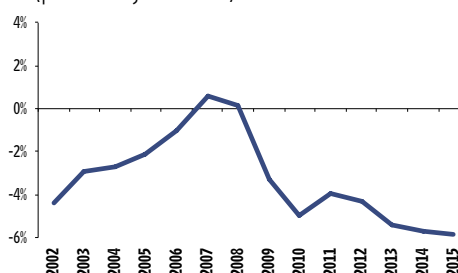

## Sector financiero y precios | Se mantiene baja inflación

Indicadores	2005	2010	2015
Tasa básica pasiva	15,3	8,0	6,0
Tasa anual de inflación (porcentaje)	14,1	5,8	-0,8
Tipo de cambio de referencia (compra)	494,1	501,1	528,1
Precio de la energía eléctrica del sector residencial (colones por kW/h)	33,2	71,0	84,4

Fuente: BCCR e Inec.

Tasa anual de inflación

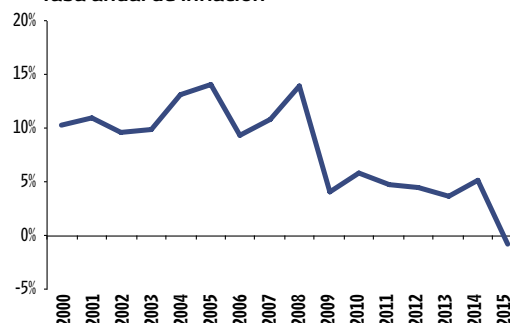







	2006	2007	2008	2009	2010	2011	2012	2013	2014	2015
<b>Comercio exterior</b>										
Crecimiento de las exportaciones de bienes (porcentaje)	16,7	13,9	1,8	-7,6	7,6	-14,0	7,4	-1,2	6,8	0,0
Déficit comercial (porcentaje del PIB)	14,8	13,5	19,2	8,5	11,1	13,5	13,4	13,5	12,7	10,6
Reservas internacionales netas / importaciones por mes (porcentaje)	4,6	5,1	3,8	5,6	5,3	4,5	6,1	6,3	6,1	6,9
Tasa de devaluación / revaluación (porcentaje)	4,4	-3,6	10,3	3,3	-10,8	-0,2	-1,1	0,0	7,1	-0,2
Exportaciones FOB (millones de dólares)	8.200	9.336	9.504	8.784	9.448	8.123	8.721	8.614	9.198	9.197
Tradicional (porcentaje)	11,2	10,7	11,2	10,5	11,4	15,3	15,5	15,0	14,4	14,1
No tradicionales	88,8	89,3	88,8	89,5	88,6	84,7	84,5	85,0	85,6	85,9
Por sector										
Industriales	20,1	20,1	22,8	21,6	22,5	30,1	30,3	29,4	28,9	25,8
Agrícolas	22,2	21,0	22,2	22,2	23,2	29,5	29,1	29,2	28,5	27,3
Perfeccionamiento activo	5,6	5,1	3,8	2,9	1,9	1,8	2,7	2,4	1,5	1,2
Zonas francas	52,1	53,8	51,2	53,3	52,5	38,6	38,0	38,9	41,1	45,6
Por destino										
MCCA	24,4	24,9	23,5	23,2	23,4	23,8	23,6	23,8	23,0	23,6
Resto del mundo	75,6	75,1	76,5	76,8	76,6	76,2	76,4	76,2	77,0	76,4
Importaciones CIF (millones de dólares)	11.569	12.953	15.372	11.395	13.570	13.818	14.943	15.340	15.575	14.921
Materias primas (porcentajes)	57,7	53,4	52,2	51,1	51,5	39,4	38,1	35,9	35,6	35,6
Bienes de capital	14,3	15,9	15,3	16,8	15,9	18,5	19,1	21,5	20,7	23,3
Bienes finales (de consumo)	19,3	21,9	21,6	22,7	22,7	26,9	27,9	28,0	29,8	32,5
Combustibles y lubricantes	8,7	8,8	10,8	9,5	10,0	15,2	14,9	14,6	13,9	8,6
Tipo de cambio referencia de venta (colones, promedio del mes de diciembre)	519	502	555	573	512	511	505	506	541	541
Tipo de cambio referencia de compra (colones, promedio del mes de diciembre)	515	496	544	563	501	500	494	494	529	528
<b>Balanza de Pagos</b>										
Balance de cuenta corriente (porcentaje del PIB)	4,4	5,6	8,5	2,0	3,4	5,4	5,2	4,9	5,0	4,4
Saldo cuenta corriente (millones de colones)	-993	-1.505	-2.614	-613	-1.254	-2.274	-2.411	-2.431	-2.486	-2.382
Exportaciones de servicios (millones de dólares)	3.581	4.120	4.604	4.154	5.021	5.782	6.209	6.949	6.998	7.341
Según sector (composición porcentual)										
Viajes	53,3	54,8	55,6	48,9	44,7	41,9	40,7	42,1	43,7	45,3
Servicios de informática e información	7,5	7,0	6,6	8,4	10,7	11,3	11,1	10,4	11,6	12,4
Otros servicios empresariales	16,9	18,1	18,2	22,7	25,7	27,3	27,7	29,7	31,0	32,4
Otros	22,4	20,0	19,6	20,0	18,8	19,5	20,4	17,7	13,6	9,8
Saldo cuenta de capital (millones de dólares)	1	21	7	58	54	22	46	8	-28	31
Saldo cuenta financiera (millones de dólares)	-1.655	-2.403	-2.657	-641	-2.207	-3.009	-4.144	-3.547	-2.715	-3.200
Inversión directa en la economía declarante (millones de dólares)	1.702	2.088	2.320	1.444	1.684	2.461	2.258	2.741	2.636	2.805

	2006	2007	2008	2009	2010	2011	2012	2013	2014	2015
<b>Turismo</b>										
Número de turistas que ingresaron al país (miles de personas)	1.725	1.980	2.089	1.923	2.100	2.192	2.343	2.428	2.527	2.660
Empresas con declaratoria turística	1.409	1.404	1.467	1.495	1.518	1.396	1.445	1.367	1.230	1.219
Oferta total de hoteles	2.576	2.595	2.599	2.508	2.468	2.476	2.497	2.515	2.405	2.402
<b>Finanzas públicas</b>										
Balance financiero del Gobierno Central (porcentaje del PIB)	-1,0	0,6	0,2	-3,3	-5,0	-4,0	-4,3	-5,4	-5,7	-5,8
Deuda interna del Gobierno Central (porcentaje del PIB)	22,8	18,9	17,1	20,6	22,6	25,1	28,4	28,9	30,1	31,2
Servicio de la deuda Gobierno Central / gastos del Gobierno Central (porcentaje)	24,8	20,7	13,8	12,3	10,8	11,6	11,1	13,0	13,1	13,7
Deuda pública externa (porcentaje del PIB)	15,4	12,3	11,7	10,7	10,2	9,5	10,4	12,1	14,0	15,1
Pérdidas Banco Central (porcentaje del PIB)	-1,1	-0,7	-0,2	-0,8	-0,4	-0,6	-0,6	-0,8	-0,7	-0,8
Ingresos totales del Gobierno Central (millones de colones corrientes)	1.638.353	2.104.701	2.490.031	2.363.266	2.743.180	3.024.429	3.274.301	3.537.316	3.799.980	4.180.896
Ingresos tributarios (millones de colones corrientes)	1.577.733	2.028.942	2.408.579	2.262.290	2.491.652	2.769.333	3.007.922	3.292.309	3.522.442	3.861.913
Por tipo de impuesto										
Impuestos a los ingresos y utilidades	394.095	531.552	689.225	687.420	748.094	828.692	891.668	1.014.439	1.091.470	1.247.308
Impuestos a la propiedad	37.388	52.511	68.299	77.979	97.628	87.628	126.966	153.451	173.326	182.496
Impuestos sobre bienes y servicios	738.244	951.493	1.100.989	947.982	1.067.132	1.204.239	1.310.840	1.353.149	1.462.635	1.560.665
Impuestos comercio exterior y transacciones internacionales	107.027	137.008	161.483	121.933	130.107	150.501	156.098	159.453	173.973	179.036
Otros impuestos	300.979	356.378	388.583	426.975	448.691	498.273	522.349	611.816	621.038	692.407
Carga tributaria (porcentaje del PIB)	13,7	14,7	15,0	12,9	12,7	13,0	12,9	13,3	13,0	13,3
Gastos totales del Gobierno Central (millones de colones corrientes)	1.759.410	2.027.133	2.460.432	2.936.306	3.724.578	3.869.795	4.275.492	4.872.299	5.326.978	5.847.060
Por tipo de gasto (porcentaje)										
Remuneraciones	36,1	35,2	34,8	38,0	36,2	39,1	38,5	37,3	37,0	36,1
Intereses	24,8	20,7	13,8	12,3	10,8	11,6	11,0	13,0	13,1	13,7
Transferencias	29,8	31,8	34,0	35,9	37,7	37,9	39,3	38,3	37,9	37,8
Gastos de capital	6,1	8,7	11,2	10,3	12,0	7,8	7,8	8,2	8,7	9,0
Otros	3,2	3,6	3,6	3,6	3,2	3,5	3,3	3,3	3,4	3,3
Déficit/superávit del sector público no financiero	86.656	211.012	-27.916	-516.552	-923.404	-740.505	-873.322	-1.115.705	-1.280.396	-1.478.487
Deuda pública externa per cápita (dólares)	800	787	774	749	864	862	1.029	1.268	1.460	1.683

	2006	2007	2008	2009	2010	2011	2012	2013	2014	2015
<b>Sector financiero</b>										
Tasas de interés pasivas por plazo (porcentaje anual, a diciembre de cada año)										
Depósitos en colones a 1 mes										
<i>Bancos estatales</i>	9,3	6,0	6,4	6,8	4,9	4,8	5,0	3,3	3,5	2,0
<i>Bancos privados</i>	10,9	7,1	10,0	8,7	6,8	6,5	7,3	6,8	4,6	4,5
Depósitos en colones a 6 meses										
<i>Bancos estatales</i>	11,2	6,9	10,4	7,6	6,4	7,9	9,2	6,4	7,1	5,5
<i>Bancos privados</i>	15,3	7,6	12,1	13,0	9,8	8,3	9,8	8,4	7,3	7,2
Tasas de interés activas por sector (porcentaje anual, a diciembre de cada año)										
Agricultura-mercadeo										
<i>Bancos estatales</i>	21,0	21,0	22,5	19,8	18,8	19,0	20,5	17,5	17,5	14,5
<i>Bancos privados</i>	26,0	26,0	26,0	26,0	26,0	26,0	26,0	26,0	26,0	26,0
Industria										
<i>Bancos estatales</i>	21,0	21,0	22,5	19,8	18,8	19,0	20,5	17,5	17,5	14,5
<i>Bancos privados</i>	26,0	26,0	26,0	26,0	27,2	27,2	27,2	27,2	27,2	26,0
Vivienda										
<i>Bancos estatales</i>	18,8	18,8	17,5	16,0	13,0	14,0	15,5	13,5	14,2	13,5
<i>Bancos privados</i>	24,5	24,5	24,0	25,0	25,0	24,0	24,0	24,0	24,0	24,0
Tasa básica pasiva (porcentaje anual, a diciembre de cada año)	11,3	7,0	11,5	8,3	8,0	8,0	9,2	6,5	7,2	6,0
Márgenes de intermediación (puntos porcentuales, a diciembre de cada año)										
En colones										
<i>Bancos estatales</i>	9,5	7,9	9,1	9,7	8,2	7,9	8,3	7,0	7,3	7,1
<i>Bancos privados</i>	12,0	11,3	10,5	10,1	9,8	10,4	11,6	10,8	10,4	9,9
En dólares										
<i>Bancos estatales</i>	7,3	6,3	5,3	5,4	6,3	6,2	5,6	4,8	4,6	4,6
<i>Bancos privados</i>	5,6	5,0	4,9	4,5	5,5	5,4	5,0	4,7	4,2	4,4
Crédito interno neto total del Sistema Bancario Nacional (miles de millones de colones corrientes)										
	4.181.532	5.380.934	7.072.717	7.542.989	7.881.000	9.119.754	9.826.140	11.417.945	13.524.607	15.373.735
Por sector (porcentaje)										
<i>Público</i>	12,2	5,5	4,9	7,6	7,5	9,2	4,9	8,0	9,6	11,3
<i>Privado</i>	85,6	92,2	92,6	89,9	90,2	87,6	91,5	88,0	86,9	84,7
<i>Privado financiero no bancario</i>	2,2	2,3	2,5	2,5	2,3	3,2	3,6	3,9	3,5	4,1
Préstamos al sector privado no financiero (miles de millones de colones corrientes)										
	3.578.638	4.962.277	6.552.256	6.779.653	7.104.798	8.017.718	8.992.173	10.049.698	11.747.090	13.017.371
Por sector (porcentaje)										
<i>Industria</i>	7,4	7,0	6,4	6,1	6,3	5,5	6,0	5,7	5,9	4,9
<i>Agricultura</i>	3,2	2,8	2,7	2,9	3,1	3,3	3,2	2,9	2,7	2,5
<i>Vivienda y construcción</i>	31,4	32,4	34,8	35,1	34,5	34,9	33,8	32,7	31,5	31,5
<i>Otros</i>	58,1	57,8	56,1	55,9	56,0	56,3	57,1	58,7	59,9	61,0

	2006	2007	2008	2009	2010	2011	2012	2013	2014	2015
<b>Precios</b>										
Indice de precios al consumidor (Junio 2015 = 100, promedio anual)	58,0	63,4	71,9	77,5	81,9	85,9	89,8	94,5	98,7	99,5
Indice de precios al productor Industrial (Diciembre 1999 = 100, promedio anual)										
<i>Con combustible</i>	213,5	243,1	305,0	310,3	319,6	349,8	363,6	371,8	386,3	385,9
<i>Sin combustible</i>	204,7	232,7	285,1	302,6	307,8	333,5	346,4	355,2	369,9	374,8
Tasa anual de inflación (porcentaje)	9,4	10,8	13,9	4,0	5,8	4,7	4,6	3,7	5,1	-0,8
Costo per cápita/mes canasta básica alimentaria (a julio de cada año, colones)										
<i>Urbana</i>	20.016	23.598	28.745	30.397	33.004	39.428	41.412	42.796	45.116	45.613
<i>Rural</i>	21.488	25.407	31.002	32.545	35.347	42.080	44.192	45.832	48.255	48.776
<i>Rural</i>	18.676	21.935	26.672	28.432	30.859	35.168	36.882	37.920	40.040	40.496
Precio de la energía eléctrica empleada en el sector residencial (colones por kW/h, promedio anual)	38	43	51	68	71	72	74	90	90	84
Precio de combustibles empleados en el sector transporte (colones por litro, promedio anual)										
<i>Gasolina regular</i>	482	527	622	501	573	649	684	692	721	570
<i>Gasolina súper</i>	507	554	636	516	600	670	711	724	749	599
<i>Jet-fuel</i>	337	429	599	419	488	569	591	592	615	431
<i>Diésel</i>	344	405	603	448	503	598	628	633	654	480

## Telecomunicaciones

Ingresos por servicios de telecomunicaciones (porcentaje del PIB)						2,3	2,4	2,6	3,1	3,1
Cantidad de líneas activas de telefonía móvil					3.128.372	4.135.185	5.348.881	7.059.471	7.020.412	7.535.599
<i>Porcentaje de líneas activas en modalidad prepago</i>					49,0	70,0	79,0	83,0	80,0	79,0
<i>Porcentaje de líneas activas en modalidad postpago</i>					51,0	30,0	21,0	17,0	20,0	21,0
Total de suscripciones a servicio de Internet (miles)					988	2.009	3.119	4.028	4.806	5.421
<i>Porcentaje de suscripciones vía Internet fija</i>					39,0	53,0	14,0	12,0	10,7	10,3
<i>Porcentaje de suscripciones vía Internet móvil</i>					61,0	47,0	86,0	88,0	89,3	89,7

## Transporte

Vehículos que pagaron el derecho de circulación	729.487	797.902	812.801	923.591	1.014.552	1.024.707	1.093.884	1.164.521	1.234.169	1.322.227
Inversión pública bruta en sector transporte (millones de colones corrientes)	83.619	120.761	236.976	327.341	224.966	194.255	225.019	229.896	307.388	368.464
Por sector (porcentaje)										
<i>Carreteras</i>	93,8	76,4	81,7	86,6	78,6	75,2	80,1	73,6	79,3	65,7
<i>Puertos</i>	4,3	22,6	9,7	8,3	11,0	12,9	14,4	15,4	14,1	22,4
<i>Aeropuertos</i>	1,3	0,9	6,9	4,3	9,8	10,1	4,2	10,2	5,9	11,2
<i>Ferrocarriles</i>	0,7	0,0	1,7	0,8	0,6	1,9	1,4	0,8	0,8	0,7



# Notas técnicas

## Estadísticas económicas

ORDENADAS ALFABÉTICAMENTE | DISPONIBLES EN [WWW.ESTADONACION.OR.CR](http://WWW.ESTADONACION.OR.CR)

### Actualización de cifras de cuentas nacionales

En enero del 2016 el Banco Central publicó el registro de cuentas nacionales con un nuevo año de referencia: 2012. Dada la actualización, las estadísticas macroeconómicas de cuentas nacionales a partir del año 2000 difieren de las publicadas en ediciones anteriores. Además, como parte de esta actualización el Banco Central implementó el nuevo Manual de Balanza de Pagos MBP6 del Fondo Monetario Internacional, que emplea nuevos criterios para el registro de transacciones con el sector externo. Por lo anterior, los datos de balanza de pagos en este compendio también difieren de ediciones anteriores.

Fuente: BCCR. Departamento de Estadística Macroeconómica

### Ahorro nacional neto

Ahorro nacional neto como porcentaje del producto interno bruto. Saldo de la cuenta de ingresos corrientes y pagos corrientes, sin contar la depreciación. Saldo entre el ingreso nacional disponible y el consumo nacional de los hogares y el Gobierno.

Cifras de cuentas nacionales con la revisión del Programa Macroeconómico a julio de 2016.

Fuente: BCCR. Departamento de Estadística Macroeconómica

### Balance de cuenta corriente / PIB

Relación entre el saldo de la cuenta corriente y el PIB. El saldo de la cuenta corriente es el resultado de los movimientos de mercancías, los servicios como turismo, los ingresos y pagos de rentas y transferencias unilaterales que constituyen movimientos sobre los cuales no existe obligación ni derecho de devolución.

Fuente: BCCR. Departamento de Estadística Macroeconómica

### Balance financiero del Gobierno Central / PIB

Relaciona el déficit del Gobierno Central con el PIB. El déficit del Gobierno Central es el resultado del balance de ingresos y gastos totales.

Fuente: Ministerio de Hacienda. Secretaría Técnica de la Autoridad Presupuestaria

### Cantidad de líneas activas de telefonía móvil

Cantidad de líneas activas de telefonía móvil bajo el sistema prepago y postpago. Debido a un cambio metodológico realizado en el 2015, los datos de cantidad de líneas activas de telefonía móvil en este compendio difieren de ediciones anteriores.

Fuente: Sutel. Dirección General de Mercados

### Costo per cápita por mes de la canasta básica alimentaria

Costo por persona de la canasta básica alimentaria, obtenido a partir de los precios promedio ponderados de los artículos que la componen (bienes y servicios).

Fuente: INEC. Estadísticas económicas

### Crecimiento de las exportaciones

Incremento porcentual, de un año con respecto al anterior, de los bienes vendidos en el extranjero.

Fuente: BCCR. Departamento de Estadística Macroeconómica

### Crecimiento del PIB real por persona

Incremento porcentual promedio del producto interno bruto real por persona. El producto interno bruto real por persona es el valor, en colones constantes (base 2012 = 100) por persona, de los bienes y servicios producidos por las industrias y otros agentes de la economía.

La serie fue ajustada utilizando las nuevas proyecciones de población de marzo del 2013. Cifras de cuentas nacionales con la revisión del Programa Macroeconómico a julio de 2016.

Fuente: BCCR. Departamento de Estadística Macroeconómica

### Crecimiento real del ingreso nacional disponible por persona

Incremento porcentual promedio del ingreso nacional disponible bruto real por persona (base 2012=100). El ingreso nacional disponible bruto se obtiene sumando y restando al PIB, según corresponda, los ajustes en la variación de términos de intercambio, ingresos primarios y transferencias corrientes.

Cifras de cuentas nacionales con la revisión del Programa Macroeconómico a julio de 2016.

Fuente: BCCR. Departamento de Estadística Macroeconómica

### Crédito interno neto total del SBN

Crédito concedido por el Banco Central y los bancos privados a los sectores público y privado. Corresponde a la suma del crédito corriente neto al sector público, el crédito al sector público por renegociación y el crédito al sector privado.

A partir de mayo de 1999 se identifica sector privado financiero no bancario (entidades financieras no bancarias, mutuales y cooperativas). Incluye también el crédito otorgado por el artículo 175 de la Ley 7558, y después de noviembre de 1999, el finiquito entre el BCCR y el Ministerio de Hacienda para el pago de las deudas según el reglamento para emisión de títulos valores de deuda interna, no 28110-H, del 28 de setiembre de 1999. Los saldos corresponden a lo reportado al mes de diciembre.

Para una mejor interpretación de los datos se recomienda consultar la nota técnica del BCCR en la página [www.bccr.fi.cr](http://www.bccr.fi.cr).

Fuente: BCCR. Departamento de Estadística Macroeconómica

### Déficit comercial / PIB

Relación entre el balance comercial y el PIB.

El déficit comercial se refiere al saldo o diferencia entre el total de exportaciones FOB e importaciones CIF, según metodología de comercio exterior.

Fuente: BCCR. Departamento de Estadística Macroeconómica

### Déficit o superavit del sector público no financiero

Saldo entre los ingresos y gastos totales del SPNF reducido, compuesto por: Gobierno Central, cinco empresas públicas no financieras, tres órganos desconcentrados y cuatro instituciones descentralizadas no empresariales.

Fuente: Ministerio de Hacienda. Secretaría Técnica de la Autoridad Presupuestaria

**Deuda interna del Gobierno Central / PIB**

Relaciona la deuda interna del Gobierno Central con el PIB. La deuda interna del Gobierno Central corresponde a las obligaciones con el resto de los sectores de la economía (sistema bancario nacional, sectores público y privado), por concepto de bonos en moneda nacional y extranjera.

Incluye deuda documentada y amortizaciones de las obligaciones estipuladas en el artículo 175 de la Ley 7558.

Fuente: Ministerio de Hacienda. Dirección de Crédito Público

**Deuda pública externa**

Compromisos financieros que tiene el Estado con el resto del mundo.

Fuente: Ministerio de Hacienda. Dirección de Crédito Público

**Deuda pública externa / PIB**

Relaciona la deuda pública externa con el PIB. La deuda pública externa son los compromisos que tiene el Estado con acreedores del exterior.

Fuente: Ministerio de Hacienda. Dirección de Crédito Público

**Deuda pública externa per cápita**

Relaciona la deuda pública externa con el total de habitantes del país. Cantidad en dólares que representa la deuda pública externa por cada habitante.

Fuente: Ministerio de Hacienda. Dirección de Crédito Público

**Empresas con declaratoria turística**

Incluye empresas relacionadas con: hospedaje, agencias de viajes, alquiler de automóviles, transporte acuático, gastronómicos y de diversión, líneas aéreas y actividades temáticas.

Fuente: Fuente: ICT. Gestión y Asesoría Turística, Administración de la Información

**Exportaciones de Servicios**

Servicios vendidos en el extranjero. Considera viajes, servicios de informática e información, otros servicios empresariales y otros.

La categoría otros incluye: servicios de transformación, mantenimiento y reparación a N.I.O.P, transporte, construcción, seguros y pensiones, financieros, cargos por uso de la propiedad intelectual, personales, culturales y recreativos y bienes y servicios de gobierno N.I.O.P.

Fuente: BCCR. Departamento de Estadística Macroeconómica

**Exportaciones FOB**

Bienes vendidos en el extranjero, según metodología de comercio exterior.

Exportaciones en término comercial FOB.

Fuente: BCCR. Departamento de Estadística Macroeconómica

**Formación bruta de capital fijo**

Bienes producidos de duración superior a un año y que son utilizados en la producción de otros bienes y servicios. Relación entre la formación bruta de capital fijo real (2012=100) y el PIB.

Fuente: BCCR. Departamento de Estadística Macroeconómica

**Gastos totales del Gobierno Central**

Total de los gastos corrientes y gastos de capital del Gobierno Central. Incluye gastos por concepto de remuneraciones, intereses, transferencias, gastos de capital y otros gastos.

Se utilizan las cifras acumuladas al mes de diciembre de cada año, que registran en el rubro de remuneraciones tanto los salarios totales, como la totalidad de las cargas sociales respectivas.

Fuente: Ministerio de Hacienda. Secretaría Técnica de la Autoridad Presupuestaria

**Importaciones CIF**

Bienes comprados en el extranjero, transferencias de propiedad de bienes de los no residentes a los residentes y de servicios prestados por los productores no residentes a los residentes en el país.

Incluye el valor bruto de regímenes de zona franca y perfeccionamiento activo, según metodología de comercio exterior. Bienes finales incluye bienes de consumo, materiales de construcción y otros.

Del 2011 en adelante, se realiza el ajuste por concepto de servicios de transformación por encargo de terceros, y mantenimiento y reparaciones a las cifras brutas provenientes de la Dirección General de Aduanas.

Cifras de cuentas nacionales con la revisión del Programa Macroeconómico a julio de 2016.

Fuente: BCCR. Departamento de Estadística Macroeconómica

**Índice de precios al consumidor**

Relaciona el costo promedio de una canasta de consumo, calculado mes a mes, con respecto a este costo en un mes determinado como base, junio 2015 = 100.

Fuente: INEC. Departamento de Índices y Estadísticas

**Ingresos por servicios de telecomunicaciones / PIB**

Ingresos por concepto de servicios de telecomunicaciones como porcentaje del producto interno bruto.

Fuente: Sutel. Dirección General de Mercados

**Ingreso nacional disponible bruto**

Saldo bruto obtenido a partir del total de recursos de la cuenta de generación de ingresos. Se obtiene sumando o restando al producto interno bruto a precios de mercado, según corresponda, los ajustes en la variación de términos de intercambio, ingresos primarios y transferencias corrientes.

Cifras de cuentas nacionales con la revisión del Programa Macroeconómico a julio de 2016.

Fuente: BCCR. Departamento de Estadística Macroeconómica

**Ingresos totales del Gobierno Central**

Ingresos del Gobierno Central por concepto de tributos, transferencias y otros rubros, como traspaso de utilidades, contribución al fondo de pensiones e intereses de bonos propios.

Fuente: Ministerio de Hacienda. Secretaría Técnica de la Autoridad Presupuestaria

**Ingresos tributarios**

Tributos que cobra el Estado a las diferentes entidades y personas.

Ejecución efectiva consolidada.

Fuente: Ministerio de Hacienda. Secretaría Técnica de la Autoridad Presupuestaria

**Inversión pública bruta en el sector transporte**

Toda acción dirigida a aumentar la capacidad productiva del sector transporte mediante la inversión en obras de infraestructura, además de la adquisición de bienes y servicios.

El dato de aeropuertos se refiere a inversiones realizadas por el MOPT, Japdeva, Incop y Recope.

El rubro de carreteras incluye transporte público y seguridad vial. En 2010 se realiza un ajuste a la serie por eliminación del rubro de inversión en transporte por tubería.

Fuente: MOPT. Dirección de Planificación. Departamento de Estudios Económicos

**Número de turistas que ingresaron al país**

Ingreso de turistas al país en cada año.

Fuente: ICT. Departamento de Estadística

**Oferta total de hoteles**

Cantidad de hoteles contabilizados en los registros del ICT.

Fuente: ICT. Gestión y Asesoría Turística, Administración de la Información

**Precio de energía eléctrica empleada en el sector residencial**

Tarifa promedio anual que pagó el abonado por cada kilovatio hora (kW/h), por el consumo de energía eléctrica en ese mismo año.

Fuente: Dirección Sectorial de Energía, Secretaría Ejecutiva de Planificación del Subsector Energía

**Precio promedio de combustibles empleados en el sector transporte**

Tarifa promedio anual que se paga por cada litro de combustibles en el sector transporte. Precio promedio interno (con impuestos), por litro de combustible.

Fuente: Dirección Sectorial de Energía, Secretaría Ejecutiva de Planificación del Subsector Energía

**Préstamos al sector privado no financiero**

Créditos de departamentos comerciales, hipotecarios y de crédito rural. Saldos a diciembre.

Fuente: BCCR. Departamento de Estadística Macroeconómica

**Producto interno bruto (PIB)**

Valor total de bienes y servicios producidos por las industrias y otros agentes de la economía, en el territorio económico del país, en un período determinado. La producción aparece valorada a precios de mercado.

El PIB per cápita en colones es calculado como el valor total en colones corrientes de bienes y servicios por habitante.

El PIB en dólares es calculado con el PIB nominal dividido por el tipo de cambio. El tipo de cambio corresponde a un promedio de los tipos de cambio efectivos entre los ingresos y egresos corrientes de la balanza de pagos.

El PIB real se estima a precios del 2012. A partir del año 2000 se utiliza la clasificación según sectores económicos utilizada en las Cuentas Nacionales período de referencia 2012 con la Clasificación Industrial Internacional Uniforme de todas las actividades económicas (CIIU) revisión 4. Las ediciones anteriores registraban las actividades con los manuales CIIU 2 y CIIU 3.

Cifras de cuentas nacionales con la revisión del Programa Macroeconómico a julio de 2016.

Fuente: BCCR. Departamento de Estadística Macroeconómica

**Reservas internacionales netas / importaciones por mes**

Relaciona las reservas internacionales netas del BCCR con las importaciones promedio por mes.

Se utiliza el valor de las importaciones CIF y no se incluyen las materias primas de los regímenes especiales.

Fuente: BCCR. Departamento de Estadística Macroeconómica

**Saldo cuenta capital**

Registra los movimientos por concepto de transferencias de capital. Se utiliza la metodología del Sexto Manual de Balanza de Pagos del FMI.

Fuente: BCCR. Departamento de Estadística Macroeconómica

**Saldo cuenta financiera**

Registra los movimientos por concepto de inversión directa, inversión de cartera, derivados financieros y otras inversiones. Se utiliza la metodología del Sexto Manual de Balanza de Pagos del FMI.

Fuente: BCCR. Departamento de Estadística Macroeconómica



**Saldo cuenta corriente**

Registra los movimientos de mercancías, los servicios como turismo, los ingresos y pagos de rentas y transferencias unilaterales que constituyen movimientos sobre los cuales no existe obligación ni derecho de devolución.

Los datos están basados en la metodología del Sexto Manual de Balanza de Pagos del FMI. Cifras de cuentas nacionales con la revisión del Programa Macroeconómico a julio de 2016.

Fuente: BCCR. Departamento de Estadística Macroeconómica

**Servicio de la deuda del Gobierno Central**

Cantidad en colones corrientes pagada cada año, por concepto de intereses internos y externos, de la deuda del Gobierno Central.

Fuente: Ministerio de Hacienda. Dirección de Crédito Público

**Tasa anual de inflación**

Variación porcentual acumulada en el índice de precios al consumidor con respecto a diciembre del año anterior.

Fuente: INEC. Estadísticas económicas

**Tasa básica pasiva**

Refleja los rendimientos que obtiene el público por sus inversiones en activos financieros. Se obtiene con el promedio ponderado de las tasas de interés a seis meses.

Fuente: BCCR. Departamento de Estadística Macroeconómica

**Tasa de devaluación**

Variación porcentual del tipo de cambio interbancario promedio de compra y venta de dos períodos consecutivos. Se calcula con base en el tipo de cambio interbancario, promedio de compra y venta, del mes de diciembre.

Fuente: Elaboración propia con datos del BCCR

**Tasas de interés activas por sector**

Refleja los rendimientos que obtienen los bancos, tanto estatales como privados, por créditos concedidos a los diferentes sectores.

"Otras actividades" incluye comercio, personal y servicios.

Se consigna el máximo valor entre los siguientes bancos estatales: BNCR, BCR, BCAC, BPDC y también para los bancos privados.

Fuente: BCCR. Departamento de Estadística Macroeconómica

**Tasas de interés pasivas por plazo**

Refleja el estímulo que recibe el público por sus inversiones en activos financieros, es decir, los rendimientos que se obtienen por realizar depósitos a plazo: 1 mes, 3 meses, 6 meses, tanto en bancos estatales como privados.

Se consigna el máximo valor entre los siguientes bancos estatales: BNCR, BCR, BCAC, BPDC y también para los bancos privados.

Fuente: BCCR. Departamento de Estadística Macroeconómica

**Tipo de cambio de referencia de compra**

Cantidad de colones que fijan los bancos por la compra de un dólar de los Estados Unidos.

Fuente: BCCR. Departamento de Estadística Macroeconómica

**Tipo de cambio de referencia de venta**

Cantidad de colones que fijan los bancos por la venta de un dólar de los Estados Unidos.

Fuente: BCCR. Departamento de Estadística Macroeconómica

**Total de suscripciones al servicio de internet**

Total de suscripciones al servicio de internet, tanto en la modalidad móvil como en la fija.

Fuente: Sutel. Dirección General de Mercados

**Vehículos que pagaron el derecho de circulación**

Vehículos que cumplieron con las obligaciones establecidas para su circulación.

Fuente: INS, Subdirección Actuarial



# Estadísticas Ambientales

## EN BREVE





## Tierra Sin cambios en últimos años

Territorio bajo protección (ha)	1995	2015
Área silvestre protegida	700.000	1.354.488
Área marina protegida	500.000	1.501.485
Área en reservas privadas	32.895	82.677
Áreas silvestres protegidas (%)	25,0*	26,5
Cultivo orgánico	1,9*	2,4

\* Las cifras corresponden al año 2000.

Fuente: Sinac y Red Costarricense de Reservas Naturales

**Cultivo orgánico**  
(porcentaje del cultivo total)

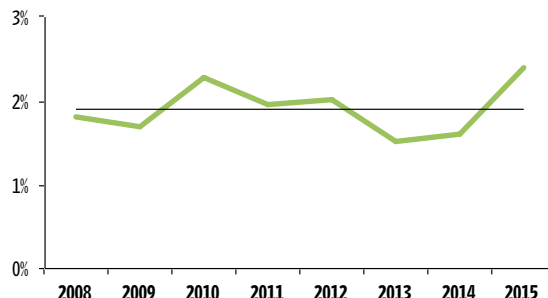

## Energía Electricidad generada por fuentes renovables alcanza su máximo en diez años

Indicadores	1990	2015
Parque automovilístico (por cada 100 habitantes)	9,2	30,8
Consumo residencial de energía eléctrica per cápita (kW/h, miles habitantes)	511,5	746,9
Importación de derivados de petróleo (CIF en miles de dólares)	191.087	1.221.364
Consumo de energía secundaria (TJ)	47.982	135.158

Fuente: ICE y DSE.

**Energía eléctrica generada por fuentes renovables**

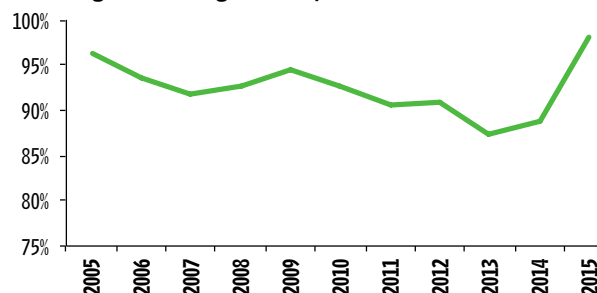

## Riesgo Disminuyen eventos naturales que se convierten en desastres

Indicadores	1990	2000	2015
Emergencias con LPG	66*	488	4.769
Eventos naturales convertidos en desastres	151	319	338
Viviendas afectadas	227	1.557	465

\* Corresponde al año 1991.

Fuente: DESInventar y Cuerpo de Bomberos.

**Eventos naturales que se convierten en desastres**

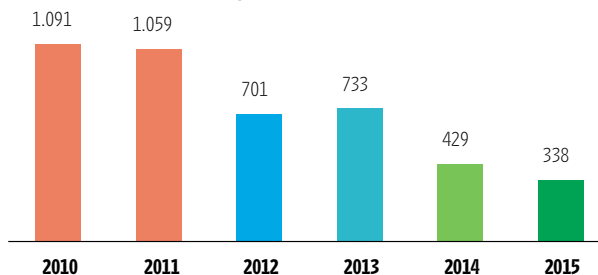

## Otros indicadores Menor cantidad de denuncias ante el Tribunal Ambiental Administrativo

Indicadores	2000	2015
Producción per cápita por día de basura en el cantón central de San José (gramos)	1.064	1.149
Población con servicio de agua potable (%)	72,5	91,2
Playas ganadoras de Bandera Azul Ecológica	35	110
Acciones colectivas en materia ambiental	15	50

Fuente: MSJ e ICAA.

**Denuncias ante el Tribunal Ambiental Administrativo**

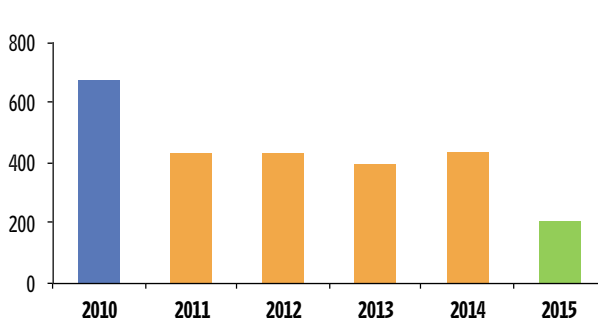



## Estadísticas ambientales

	2006	2007	2008	2009	2010	2011	2012	2013	2014	2015
<b>Tierra</b>										
Áreas silvestres protegidas (hectáreas)	1.326.585	1.332.601	1.332.375	1.340.872	1.333.706	1.354.488	1.354.488	1.354.488	1.354.488	1.354.488
Área marina protegida (hectáreas)			520.880	520.880	539.834	1.501.485	1.501.485	1.501.485	1.501.485	1.501.485
Área en reservas privadas (hectáreas)	59.278	62.030	65.293	77.998	81.429	81.541	81.902	81.845	82.205	82.677
Visitantes al Sistema de Parques Nacionales	1.049.169	1.097.196	1.225.393	1.210.241	1.264.318	1.509.272	1.613.129	1.573.696	1.738.601	1.895.196
<i>Porcentaje de visitantes nacionales</i>	45,0	48,3	47,2	49,0	44,4	46,2	47,3	49,4	47,2	47,3
<i>Porcentaje de visitantes extranjeros</i>	55,0	51,7	52,8	51,0	55,6	53,8	52,7	50,6	52,8	52,7
Área sembrada de las principales actividades agrícolas (hectáreas)	441.552	437.569	441.697	473.210	482.933	496.320	465.842	493.970	490.809	463.991
Cultivo orgánico (porcentaje del cultivo total)			1,8	1,7	2,3	1,9	2,0	1,5	1,6	2,4
Importación total de plaguicidas (kg de ingrediente activo)			9.099.982	7.360.724	8.434.564	7.548.509	7.655.882	7.397.896	7.845.987	7.986.371
<b>Bosque</b>										
Área sometida a pago de servicios ambientales (hectáreas)										
<i>Protección de bosque</i>	19.972	60.568	66.474	52.018	59.645	65.967	62.276	59.817	41.026	63.918
<i>Manejo de bosque</i>	0	0	0	0	310	479	197	139	515	383
<i>Reforestación</i>	4.866	5.826	4.083	4.018	4.185	4.116	4.252	3.107	2.784	2.330
<i>Regeneración natural</i>	279	755	1.660	1.500	1.275	2.310	1.205	3.796	2.125	2.814
Área sometida a pago de servicios ambientales en comunidades indígenas	2.900	6.556	12.401	8.930	9.050	10.507	12.442	12.282	12.421	10.547
Área sometida a pago de servicios ambientales en protección del recurso hídrico (hectáreas)			1.082	4.809	4.654	4.756	5.392	4.586	4.652	4.903
Número de contratos de pago de servicios ambientales	619	1.180	1.103	797	1.111	1.130	1.146	1.218	878	832

	2006	2007	2008	2009	2010	2011	2012	2013	2014	2015
Volumen autorizado para aprovechamiento de madera	703.701	421.471	576.017	384.666	351.109	540.473	555.123	540.837	558.271	522.163
Área afectada por incendios forestales (hectáreas)	15.192	32.422	23.417	13.795	18.683	9.501	34.716	55.610	30.530	40.350
<i>Porcentaje dentro de áreas silvestres protegidas</i>	27,8	15,0	33,7	6,8	20,7	20,8	12,0	7,2	6,7	11,2
<i>Porcentaje fuera de áreas silvestres protegidas</i>	72,2	85,0	66,3	93,2	79,3	79,2	88,0	92,8	93,3	88,8

## Atmósfera

### Estación Aeropuerto Juan Santamaría

#### Temperatura (grados Celsius)

<i>Media de estación seca (mes de marzo)</i>	24,2	24,9	23,8	23,8	25,2	22,7	23,1	23,4	23,2	22,9
<i>Media de estación lluviosa (mes de octubre)</i>	23,6	22,2	22,4	23,3	22,7	20,6	21,8	21,7	21,6	22,0

Velocidad media del viento (km/hora)	14,6	13,8	13,5	15,7	13,9	13,0	14,3	14,2	14,5	16,1
--------------------------------------	------	------	------	------	------	------	------	------	------	------

Precipitación (promedio anual acumulado de milímetros)	1.972	2.227	2.361	1.166	2.191	1.401	1.266	1.730	1.476	1.377
--	-------	-------	-------	-------	-------	-------	-------	-------	-------	-------

Humedad relativa (promedio anual, porcentaje)	76	75	73	72	79	77	73	74	68	69
---	----	----	----	----	----	----	----	----	----	----

#### Concentración de PM10 en el aire en San José (promedio anual, mg/m<sup>3</sup>)

	27,5	27,5	28,1	24,0	27,0	25,0	24,0	26,0
--	------	------	------	------	------	------	------	------

## Desechos

### Basura en el Parque de Tecnología Ambiental

(ingreso promedio diario en toneladas métricas)	803	1.259	1.370	1.158	1.328	1.340	1.296	1.025	1.147	1.133
---	-----	-------	-------	-------	-------	-------	-------	-------	-------	-------

### Producción de basura en el cantón central de San José

(gramos por persona por día)	1.032	1.030	1.104	1.024	1.039	1.190	1.226	1.217	1.166	1.149
------------------------------	-------	-------	-------	-------	-------	-------	-------	-------	-------	-------

## Energía

Población cubierta por el servicio eléctrico (porcentaje)	98,4	98,6	99,0	99,1	99,1	99,1	99,1	99,1	99,1	99,3
---	------	------	------	------	------	------	------	------	------	------

Consumo residencial de energía eléctrica per cápita (kW/h, miles de habitantes)	736,2	748,3	751,6	734,8	735,5	733,5	746,6	735,5	736,4	746,9
--	-------	-------	-------	-------	-------	-------	-------	-------	-------	-------

Intensidad energética	0,059	0,058	0,057	0,057	0,055	0,054	0,053	0,051	0,050	0,051
-----------------------	-------	-------	-------	-------	-------	-------	-------	-------	-------	-------

#### Consumo anual de electricidad por abonado (promedio, kW/h)

<i>Sector residencial</i>	2.852	2.848	2.802	2.692	2.655	2.609	2.603	2.539	2.513	2.517
<i>Sector industrial</i>	208.101	226.643	225.914	214.348	229.389	234.026	245.761	246.714	247.363	251.513
<i>Sector general</i>	14.702	15.299	15.570	15.416	15.630	15.619	16.180	16.152	16.124	16.361

Crecimiento anual del consumo de energía secundaria (porcentaje)	4,2	6,4	2,0	-1,7	2,0	1,5	2,9	0,4	1,7	5,3
---	-----	-----	-----	------	-----	-----	-----	-----	-----	-----

Crecimiento anual del consumo eléctrico (porcentaje)	6,1	4,6	2,2	-1,3	3,0	1,4	3,6	1,0	1,4	2,4
--	-----	-----	-----	------	-----	-----	-----	-----	-----	-----

Consumo de energía secundaria (terajulios)	110.680	117.792	120.126	118.094	120.480	122.049	125.619	126.177	130.950	135.158
--	---------	---------	---------	---------	---------	---------	---------	---------	---------	---------

#### Por sector (porcentaje)

<i>Transporte</i>	56,8	56,7	56,9	57,9	58,4	58,7	58,6	58,7	58,9	59,9
<i>Industria</i>	17,7	18,3	17,8	16,2	16,1	15,7	15,7	15,4	14,8	14,3



	2006	2007	2008	2009	2010	2011	2012	2013	2014	2015
<i>Residencial</i>	12,0	11,7	11,7	11,8	11,8	11,8	11,8	11,8	12,0	11,7
<i>Servicios</i>	3,8	3,9	4,0	4,1	4,4	4,4	4,3	4,4	4,5	4,4
<i>Público</i>	3,0	3,0	3,1	3,1	3,2	3,2	3,4	3,4	3,5	3,4
<i>Agropecuaria</i>	3,1	2,7	2,4	2,4	2,4	2,4	2,3	2,4	2,3	2,2
<i>Comercial</i>	2,5	2,6	2,7	2,8	2,9	2,9	3,0	3,1	3,1	3,0
<i>Otros</i>	0,9	1,2	1,4	1,6	0,8	0,9	0,8	0,8	1,0	1,0
Por producto										
<i>Hidrocarburos</i>	73,1	72,4	71,9	72,2	72,2	72,4	72,2	71,9	72,1	72,9
<i>Electricidad</i>	25,4	25,1	25,2	25,3	25,6	25,6	25,8	26,0	25,8	25,1
<i>Coque</i>	1,5	2,4	2,8	2,4	2,2	2,0	1,9	2,1	2,1	2,0
<i>Biomasa</i>	0,04	0,04	0,04	0,03	0,03	0,03	0,03	0,03	0,04	0,04
Capacidad instalada de energía eléctrica (kW/h)			2.379	2.416	2.746	2.931	2.723	2.752	2.885	3.061
Energía eléctrica generada por fuentes renovables (porcentaje)	93,6	91,8	92,6	94,6	92,6	90,5	90,9	87,3	88,9	98,2

## Agua

Población con servicio de agua de calidad potable (porcentaje)	81,2	82,0	83,4	87,3	89,5	90,1	92,0	92,8	93,0	91,2
Población que recibe agua sometida a control de calidad (porcentaje)	73,4	76,0	76,0	77,3	78,2	74,9	75,3	75,5	78,5	76,6
Volumen anual de explotación de agua por medio de pozos (m³)	55.382	47.113	13.565	20.943	18.348	8.838	16.971	14.112	7.424	12.673
Número acumulado de pozos legales perforados	12.884	13.742	14.032	14.314	14.476	14.626	14.776	14.926	15.003	15.115

## Recursos marino-costeros

Exportaciones de productos pesqueros (miles de dólares)										
<i>Peces ornamentales</i>	312	280	298	143	76	77	68	79	32	47
<i>Camarón, langostino y otros decápodos</i>	9.312	6.007	5.342	4.823	3.928	4.983	7.951	11.299	15.796	15.325
<i>Pescado</i>	68.649	73.560	85.809	83.676	80.133	83.230	110.265	107.573	92.502	78.521
Playas ganadoras de la Bandera Azul Ecológica	58	59	63	61	67	80	90	107	130	110

## Gestión institucional

Presupuesto del sector ambiental (porcentaje del PIB)			0,26	0,31	0,37	0,36	0,37	0,36	0,35	0,36
Empresas con certificación de sostenibilidad turística	68	92	98	136	183	240	285	303	321	
Causas ingresadas por delitos ambientales en el Ministerio Público			2.479	2.501	2.471	2.110	1.784	1.619	1.762	
Denuncias ante el Tribunal Ambiental Administrativo		303	451	533	674	434	434	397	437	206
Acciones colectivas en materia ambiental	8	20	21	11	39	38	31	34	57	50

	2006	2007	2008	2009	2010	2011	2012	2013	2014	2015
<b>Riesgo</b>										
Emergencias químico-tecnológicas atendidas por el INS										
<i>Emergencias con materiales peligrosos</i>			149	117	105	111	116	143	107	121
<i>Emergencias con LPG</i>	741	837	1.365	1.748	1.900	2.106	2.940	6.839	5.363	4.769
Eventos naturales que se convierten en desastres	538	1.519	1.386	516	1.091	1.059	701	733	429	338
Viviendas afectadas por eventos naturales	1.414	8.910	2.949	2.654	10.536	2.380	3.567	1.447	2.680	465

# Notas técnicas

## Estadísticas ambientales

ORDENADAS ALFABÉTICAMENTE | DISPONIBLES EN [WWW.ESTADONACION.OR.CR](http://WWW.ESTADONACION.OR.CR)

### Acciones colectivas en materia ambiental

Total de acciones colectivas en materia ambiental registradas en la base de datos de acciones colectivas del Programa Estado de la Nación, entendidas éstas como todo aquel evento limitado a un mismo espacio-tiempo en el cual participa una colectividad o grupo de personas que expresan ante alguna entidad pública o privada una demanda o reivindicación de alcance colectivo.

Las cifras difieren de las publicadas en informes anteriores, debido a la revisión y depuración de la base de datos.

Fuente: Programa Estado de la Nación

### Área afectada por incendios forestales

Cantidad de hectáreas quemadas por incendios forestales dentro y fuera de las áreas silvestres protegidas. Las coberturas vegetales afectadas son: bosques, bosques secundarios, plantaciones forestales, tacotales, charrales, pastos, cultivos y otros.

Fuente: Ministerio de Ambiente, Energía y Telecomunicaciones. Sistema Nacional de Áreas de Conservación. Dirección de planificación. Informe SEMEC.

### Área en reservas privadas

Total de hectáreas inscritas en la Red Costarricense de Reservas Naturales. Se define como reserva natural cualquier inmueble que comprenda áreas naturales y cuyo dueño preserve o aproveche sosteniblemente estas áreas y asegure su conservación.

Fuente: Red Costarricense de Reservas Naturales

### Área marina protegida

Cantidad de área intermareal o submareal, junto con las aguas que la bañan y la flora y la fauna asociadas, y sus rasgos históricos y culturales, que ha sido designada por la legislación para proteger parcial o totalmente el medio que la alberga.

Fuente: Ministerio de Ambiente, Energía y Telecomunicaciones. Sistema Nacional de Áreas de Conservación

### Área sembrada de las principales actividades agrícolas

Cantidad sembrada, en hectáreas, de los principales productos agrícolas.

Fuente: Secretaría Ejecutiva de Planificación Sectorial Agropecuaria (Sepsa). Boletines estadísticos agropecuarios

### Áreas silvestres protegidas

Total de hectáreas protegidas en parques nacionales, reservas biológicas, zonas protectoras, reservas forestales, refugios nacionales de vida silvestre, humedales, reservas naturales absolutas, monumentos nacionales y fincas del Estado fuera de las áreas silvestres protegidas.

Fuente: Ministerio de Ambiente, Energía y Telecomunicaciones. Sistema Nacional de Áreas de Conservación

### Área sometida a pago de servicios ambientales

Hectáreas totales incorporadas cada año al pago de servicios ambientales (PSA), de acuerdo con las modalidades de protección de bosque, manejo de bosque, reforestación y plantaciones con recursos propios.

A partir del 2006 las modalidades de reforestación y regeneración se reportan de forma separada. A partir de 2009 se incluye las modalidades de vacíos de conservación y áreas silvestres protegidas.

Fuente: Fondo Nacional de Financiamiento Forestal (Fonafifo)

### Área sometida a pago de servicios ambientales en comunidades indígenas

Hectáreas totales incorporadas cada año al pago de servicios ambientales (PSA), en comunidades indígenas. Se corrige la serie y se incluyen todas las modalidades de PSA, ya que antes solo se incluía protección.

Fuente: Fondo Nacional de Financiamiento Forestal (Fonafifo)

### Área sometida a pago de servicios ambientales en protección del recurso hídrico

Hectáreas totales incorporadas cada año al pago de servicios ambientales (PSA), para la protección del recurso hídrico.

Fuente: Fondo Nacional de Financiamiento Forestal (Fonafifo)

### Basura en el Parque Tecnológico Ambiental

Ingreso promedio diario, en toneladas métricas por día, de los desechos recolectados. Para calcular el promedio por día se utilizan 313 días hábiles al año.

Fuente: Municipalidad de San José

### Capacidad instalada de energía eléctrica

Capacidad instalada de las plantas del país para producir energía eléctrica.

Fuente: ICE. Proceso Demanda Eléctrica. Cenpe

### Causas ingresadas por delitos ambientales en el Ministerio Público

Total de causas ingresadas por delitos en materia ambiental en el Ministerio Público.

Fuente: Poder Judicial

### Consumo anual de electricidad por abonado

Ventas en kW/h a los sectores residencial e industrial, divididas por el número de clientes (promedio anual). El sector industrial incluye: industrial menor, grandes industrias y grandes industrias de alta tensión.

Fuente: ICE. Proceso Demanda Eléctrica. Cenpe

### Crecimiento anual del consumo de energía secundaria

Crecimiento porcentual anual de energía secundaria.

Fuente: DSE

### Consumo residencial de energía eléctrica per cápita

Ventas en kW/h al sector residencial, divididas por la población proyectada para el año correspondiente.

La serie fue ajustada utilizando las nuevas proyecciones de población de marzo 2013.

Fuente: ICE. Proceso Demanda Eléctrica. Cenpe

**Consumo de energía secundaria**

Se denomina energía secundaria a los productos resultantes de las transformaciones o elaboración de recursos energéticos naturales (primarios) o en determinados casos a partir de otra fuente energética ya elaborada (por ej. Alquitrán). Se realiza segregación por los principales sectores productivos y los principales productos energéticos.

Fuente: DSE

**Crecimiento anual del consumo eléctrico**

Ventas en kW/h de energía eléctrica.

Fuente: ICE. Proceso Demanda Eléctrica. Cenpe

**Cultivo orgánico**

Relación entre las hectáreas de cultivo bajo el Programa de Acreditación de Certificadoras de productos vegetales orgánicos frescos, sobre las hectáreas sembradas de las principales actividades agrícolas.

Fuente: MAG. Servicio Fitosanitario del Estado.

**Denuncias ante el Tribunal Ambiental Administrativo**

Cantidad de denuncias presentadas ante el Tribunal Ambiental Administrativo.

Fuente: TAA

**Emergencias químico-tecnológicas atendidas por el INS**

Las "emergencias químico-tecnológicas" se refieren a los casos de emergencia con presencia de materiales y productos químicos peligrosos que responde el Cuerpo de Bomberos. Se define emergencia tecnológica como situación imprevista que tiene consecuencias negativas o la probabilidad de que estas ocurran; sobre las personas, materiales o el medio ambiente, la cual involucra el derrame, fuga, escape, incendio, explosión o ruptura de cualquier sustancia objeto o producto tóxico o peligroso.

Fuente: INS. Cuerpo de Bomberos

**Energía eléctrica generada por fuentes renovables**

Porcentaje de energía eléctrica que es generada por plantas que utilizan fuentes renovables.

Fuente: ICE. Proceso Demanda Eléctrica. Cenpe

**Empresas con certificación de sostenibilidad turística**

La certificación de sostenibilidad turística categoriza y diferencia empresas turísticas de acuerdo al grado en que su operación se acerque a un modelo de sostenibilidad en cuanto al manejo de los recursos naturales, culturales y sociales. Se reporta el dato acumulado de empresas certificadas a cada año.

Fuente: Instituto Costarricense de Turismo

**Estación Aeropuerto Juan Santamaría**

Mediciones de temperatura, viento, precipitación y humedad relativa realizadas por el IMN, en la estación Aeropuerto Juan Santamaría. La ubicación geográfica de la estación consultada es: 10°00' latitud N, 84° 13' longitud O, elevación 890 metros.

En temperatura se registra el promedio de las temperaturas climatológicas en grados Celsius, de todos los días del mes de octubre, en el caso de la estación lluviosa, y de todos los días del mes de marzo, en el caso de la estación seca. En viento se registra la velocidad media, medida en km/hora, de los vientos. En precipitación se registran los milímetros de lluvia acumulados en promedio en el año; un milímetro equivale a un litro de agua por metro cuadrado. Para el año 2015 el dato reportado corresponde al total anual. En humedad relativa se registra el promedio anual, en porcentaje, de la humedad.

A partir del año 2005 se dejaron de utilizar las mediciones convencionales, que fueron sustituidas por la medición automática.

Fuente: Instituto Meteorológico Nacional. Minaet

**Eventos naturales que se convierten en desastres**

Total de eventos naturales que se convierten en desastres registrados en la base de datos de DESInventar.

Fuente: DESInventar

**Exportaciones de productos pesqueros**

Ventas en el extranjero de peces ornamentales, camarón y pescado. El pescado incluye pescado fresco, refrigerado o congelado y filetes y demás carnes de pescado.

A partir del 2005 se abrió la partida de peces ornamentales para incluir otras especies.

Fuente: Procomer

**Importación total de plaguicidas**

Compras totales en el exterior de productos líquidos y sólidos utilizados en la producción agropecuaria, como plaguicidas, fertilizantes y otros.

Esta cifra debe tratarse con precaución debido a que no todo lo que se importa es consumido en el país, existe una cantidad de productos que se reexporta.

Fuente: MAG. Servicio Fitosanitario del Estado

**Intensidad energética**

Es la energía utilizada para la producción por cada unidad monetaria en un país. Se calcula con base en el consumo final de energía secundaria, medida en terajulios y el PIB en colones.

Fuente: Dirección Sectorial de Energía

**Número de contratos del Pago de Servicios ambientales**

Cantidad de contratos firmados con incentivos del pago de servicios ambientales. Los datos incluyen contratos globales con grupos organizados y contratos individuales; en el caso de comunidades indígenas solo incluye contratos globales.

Fuente: Fondo Nacional de Financiamiento Forestal (Fonafifo)

**Playas ganadoras de la Bandera Azul Ecológica**

Cantidad de playas ganadoras en el Programa Bandera Azul Ecológica. Este programa es un incentivo anual para playas de excelencia en los aspectos higiénico-sanitarios. Su objetivo fundamental es impulsar la conservación de los recursos naturales, la búsqueda de mejores condiciones higiénico-sanitarias y la protección de la salud pública.

Fuente: ICAA. Laboratorio Nacional de Aguas

**Número de pozos legales perforados acumulado**

Cantidad de pozos legales perforados acumulado a través de los años.

Durante el 2013, se incluyen 317 pozos perforados por el AyA, para ASADAS y propios, que no habían sido reportados y que a la fecha, no se les ha asignado número de pozo. Estos pozos fueron perforados en años anteriores, pero hasta el 2013 se registran.

Fuente: Senara

**Población con servicio de agua de calidad potable**

Porcentaje de la población que cuenta con el servicio de agua potable. Se entiende por agua de calidad potable toda el agua que es empleada para el consumo humano, que no causa daño a la salud y cumple con las disposiciones de los valores recomendables o máximos admisibles en términos estéticos, organolépticos, físicos, químicos, biológicos y microbiológicos, emitidos mediante el Reglamento para la Calidad del Agua Potable.

La población se calcula multiplicando las conexiones por un factor que consiste en un promedio de personas por vivienda. A partir del 2011 se utilizan las nuevas proyecciones de población de marzo del 2013 y se estima un nuevo factor de vivienda con datos del Censo 2011, por lo que los datos no son comparables con la serie de años anteriores.

Fuente: ICAA. Laboratorio Nacional de Aguas

**Población que recibe agua sometida a control de calidad**

Población que recibe agua sometida a control de calidad. El control de calidad es la suma de acciones que las mismas empresas suministradoras ejercen sobre el agua que entregan como servicio; para esto se debe evaluar periódicamente el agua de la fuente de abastecimiento, tanques de almacenamiento y red de distribución; el número y frecuencia de muestras depende del tamaño población de la abastecida.

A partir del 2011 se utilizan las nuevas proyecciones de población de marzo del 2013 y se estima un nuevo factor de vivienda con datos del Censo 2011, por lo que los datos no son comparables con la serie de años anteriores.

Fuente: ICAA. Laboratorio Nacional de Aguas

**Población cubierta por el servicio eléctrico**

Porcentaje de la población cubierta por el servicio eléctrico.

Fuente: ICE. Proceso de Demanda Eléctrica. Cenpe

**Presupuesto del sector ambiental**

Porcentaje que representa el monto del gasto ambiental público en relación con el producto interno bruto (PIB). Se incluye el presupuesto asignado a Sinac, Minae, Conageibo, Incopecsa, Fonafifo y Comcure.

Fuente: Ministerio de Hacienda, secretaria técnica de la autoridad presupuestaria

**Producción per cápita diaria de basura en el cantón central de San José**

Cantidad de desechos recolectados en el cantón central de San José, medidos en gramos por persona por día.

Para el cálculo se toma la producción de basura en toneladas métricas, se divide entre la población del cantón; el resultado se divide entre los 365 días del año y luego se multiplica por mil. Esta fórmula suministra los datos en kilogramos. Para pasarlo a gramos se multiplica de nuevo por mil.

Para el 2014 los datos fueron ajustados con las proyecciones de población por distritos, con base en el Censo 2011, del INEC-CCP.

Fuente: Municipalidad de San José

**Visitantes al Sistema de Parques Nacionales**

Cantidad de personas que visitan el Sistema de Parques Nacionales cada año.

La serie fue actualizada con base en el Informe Semec. Para el 2012 se debe tener en cuenta que el informe del cuarto trimestre correspondiente al Área de Conservación Tortuguero (ACTO) no fue remitido a tiempo por lo que no se incluyen las estadísticas correspondientes al mismo

Fuente: Ministerio de Ambiente, Energía y Telecomunicaciones. Sistema Nacional de Áreas de Conservación. Dirección de planificación. Informe SEMEC.

**Viviendas afectadas por eventos naturales**

Viviendas afectadas por eventos naturales que se convierten en desastres registradas en la base de datos DESInventar.

Fuente: DESInventar

**Volumen total de agua concesionado**

Volumen total de agua concesionada otorgado e inscrito. Corresponde al dato del 1 de enero al 31 de diciembre de cada año e incluye todo lo concesionado hasta la fecha. El dato de inscrito corresponde al caudal registrado por las Asadas y los pozos artesanales para consumo humano.

Fuente: Minae. Dirección de Agua

---

**Volumen anual de explotación de agua por medio de pozos**

Volumen en metros cúbicos de explotación de agua por medio de pozos legales.

Durante el 2013, se incluyen 317 pozos perforados por el AyA, para ASADAS y propios, que no habían sido reportados y que a la fecha, no se les ha asignado número de pozo. Estos pozos fueron perforados en años anteriores, pero hasta el 2013 se registran.

Fuente: Senara

---

**Volumen autorizado para aprovechamiento de madera**

Cantidad en metros cúbicos autorizada por el Sinac en las áreas de conservación, para aprovechamiento de madera.

Los permisos están clasificados en las siguientes categorías: certificado de origen agroforestal, certificado de origen plantaciones, permiso pp, inventarios forestales y planes de manejo.

Fuente: Ministerio de Ambiente, Energía y Telecomunicaciones. Sistema Nacional de Áreas de Conservación



# Estadísticas Políticas

## EN BREVE







## Formación de leyes | Se reduce legislación aprobada que no asigna recursos financieros

Indicador	1990	2000	2015
Formación de leyes			
Legislativo	55	53	35
Ejecutivo	38	48	26
Iniciativas presentadas en la Oficina de Iniciativa Popular		63	202
Leyes en promesa democrática sin sustento económico (%)	53,3	50,0	40,6

Fuente: Asamblea Legislativa.

Leyes sin sustento económico

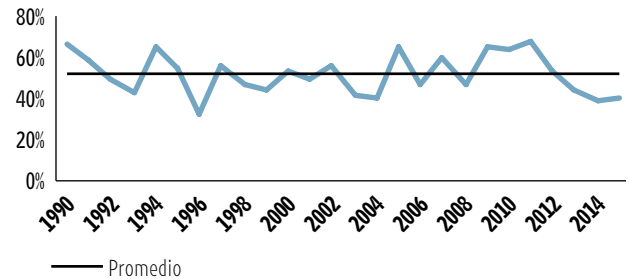

## Gobiernos locales | Se reduce credenciales canceladas a autoridades municipales

Indicador	2000	2015
Carga tributaria de los gobiernos locales	0,38	0,74
Presión tributaria de los gobiernos locales	47,8	55,4
Credenciales canceladas a autoridades municipales	16	64

Fuente: CGR y TSE.

Credenciales canceladas a autoridades municipales

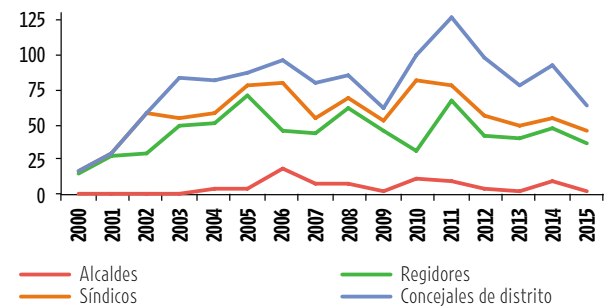

## Administración de justicia | Tendencia decreciente en número de habitantes por juez

Indicador	1990	2000	2015
Casos entrados por juez	766	844	590
Casos terminados por juez		841	560
Habitantes por juez	9.965	6.665	3.441
Personas condenadas por los tribunales por delito (%)			
Contra la vida	35,1	20,3	13,8
Contra la propiedad	54,5	44,8	58,9
Sexuales	6,3	16,5	9,9
Por Ley Psicotrópicos	4,1	18,4	17,4

Fuente: Poder Judicial.

Habitantes por juez

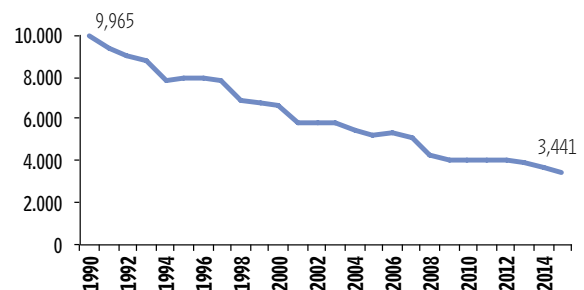

## Otros indicadores | Tasa de homicidios dolosos se duplicó en veinte años

Indicadores	2000	2015
Organización ciudadana		
Acciones colectivas	613	341
Audiencias públicas en la Aresep	61	409
Relación entre el personal de seguridad público y privado	6,6	0,50
Criminalidad (tasa por 100.000 habitantes)		
Homicidios dolosos	6,1	11,0
Delitos sexuales	94,1	

Fuente: Poder Judicial, PEN, Aresep y MSP.

Tasa de homicidios dolosos (por 100.000 habitantes)

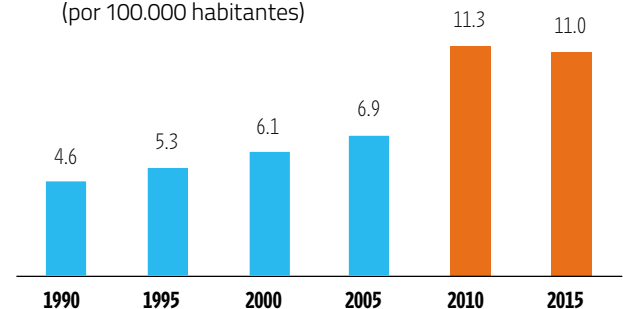



# Estadísticas políticas

	2006	2007	2008	2009	2010	2011	2012	2013	2014	2016
<b>Formación de leyes</b>										
Duración promedio de las leyes aprobadas en la corriente legislativa (días naturales, año legislativo: 1 de mayo al 30 de abril)										
<i>Legislativo</i>	724	536	812	810	818	939	710	622	883	871
<i>Ejecutivo</i>	866	594	648	619	871	632	704	543	627	821
Duración promedio de las leyes aprobadas para la sanción del Ejecutivo (días naturales, año legislativo: del 1 de mayo al 30 de abril)										
<i>Legislativo</i>	20	24	23	23	26	30	19	17	14	28
<i>Ejecutivo</i>	30	19	22	20	28	22	15	11	13	26
Leyes aprobadas por iniciativa (año legislativo: del 1 de mayo al 30 de abril)										
<i>Legislativo</i>	57	32	49	97	66	65	63	72	33	35
<i>Ejecutivo</i>	17	17	38	16	47	28	33	35	14	26
Convenios internacionales aprobados por la Asamblea Legislativa										
	11	7	20	7	39	20	13	23	7	19
Iniciativas presentadas en la Oficina de Iniciativa Popular										
	91	79	145	225	322	195	143	148	180	202
Leyes en promesa democrática sin sustento económico (porcentaje)										
	46,2	60,0	47,2	65,6	63,8	68,0	53,4	44,4	38,5	40,6
<b>Administración de justicia</b>										
Presupuesto del sector justicia (porcentaje del PIB)										
	1,1	1,1	1,2	1,4	1,5	1,6	1,5	1,6	1,6	1,8
Ligitosidad (por mil habitantes)										
	114	121	130	146	144	143	127	126	128	132
Entrada neta por juez										
	704	722	641	674	673	659	580	565	546	590
Casos terminados por juez										
	670	666	568	585	596	609	483	487	506	560

	2006	2007	2008	2009	2010	2011	2012	2013	2014	2016
Habitantes por juez	5.308	5.149	4.272	4.026	4.085	4.032	3.983	3.889	3.732	3.441
Duración promedio de los recursos votados por la Sala Cuarta, sobre el fondo del asunto (meses, semanas y días)										
<i>Hábeas corpus</i>	17d	16d	19d	20d	19d	17d	16d	15d	11d	13d
<i>Recursos de amparo</i>	3m1s	2m1s	2m1s	2m1s	2m2s	1m3s	1m3s	2m0d	1m1s	1m0s
<i>Acciones de inconstitucionalidad</i>	29m2s	22m3s	26m2s	18m0s	15m1s	16m3s	16m3s	16m3s	18m0s	15m2s
Denuncias netas ingresadas al sistema de justicia										
Por tipo de delito										
<i>Contra la vida</i>	15.888	17.370	19.207	21.547	21.687	19.750	17.488	19.656	19.411	
<i>Contra la propiedad</i>	65.057	66.060	68.124	80.911	83.276	81.402	60.270	78.339	87.686	
<i>Sexuales</i>	4.982	5.333	5.643	6.502	6.511	6.503	6.250	8.090	8.072	
<i>Por infracciones a la Ley de Psicotrópicos</i>	12.150	18.092	29.421	62.418	64.217	49.517	3.044	2.721	2.962	
Presos sin condena	1.272	1.083	1.280	1.675	1.658	1.808	1.769	1.536	1.775	
Personas condenadas por los tribunales penales										
Por tipo de delito (porcentaje)										
<i>Contra la vida</i>	24,1	24,0	21,2	17,5	15,0	14,4	14,1	11,6	13,5	13,8
<i>Contra la propiedad</i>	43,4	41,5	42,2	49,5	55,4	57,2	59,1	63,5	60,4	58,9
<i>Sexuales</i>	18,4	18,4	16,3	14,5	12,3	11,6	9,8	9,7	11,5	9,9
<i>Por infracciones a la Ley de Psicotrópicos</i>	14,1	16,1	20,3	18,4	17,2	16,8	16,9	15,2	14,6	17,4
Personas condenadas por los tribunales superiores penales										
Por pena impuesta (porcentaje)										
<i>Días multa</i>	4,1	3,9	2,6	1,8	1,7	1,4	1,6	1,8	1,9	1,8
<i>Prisión efectiva</i>	61,4	63,9	68,2	71,1	63,0	62,5	66,4	63,8	63,3	63,5
<i>Prisión con ejecución condicional</i>	34,5	32,3	29,1	27,1	35,2	36,1	32,0	34,5	34,8	34,6
Casos entrados en oficinas judiciales de primera instancia										
Por materia (porcentaje)										
<i>Civil</i>	15,5	16,9	17,3	20,5	20,9	8,4	5,8	2,7	2,2	2,1
<i>Cobros</i>						16,4	22,6	23,6	18,5	17,2
<i>Agraria</i>	0,6	0,5	0,6	0,5	0,5	0,4	0,5	0,5	0,4	0,4
<i>Familia</i>	4,6	4,4	4,1	3,8	3,9	3,9	4,4	4,4	3,5	3,8
<i>Contenciosa</i>	5,8	5,9	3,9	0,8	1,0	1,3	1,3	1,6	1,8	2,1
<i>Penal</i>	26,7	27,0	29,9	34,9	36,2	34,0	25,5	27,6	39,9	38,5
<i>Trabajo</i>	3,9	3,6	3,5	3,8	4,0	4,4	4,7	4,8	3,9	4,4
<i>Contravenciones</i>	8,8	8,2	8,4	7,4	7,3	7,0	7,8	7,2	5,4	5,3
<i>Tránsito</i>	16,2	16,8	16,1	11,8	9,9	7,9	9,5	9,9	8,4	9,9
<i>Pensiones alimentarias</i>	4,4	4,0	4,0	4,0	4,1	4,4	5,5	6,0	4,8	5,3
<i>Penal juvenil</i>	1,8	1,7	1,9	2,2	2,4	2,5	1,8	1,7	2,5	2,3
<i>Violencia doméstica</i>	8,6	7,7	7,3	7,4	7,2	6,9	7,7	7,5	6,1	6,2
<i>Constitucional</i>	3,0	2,9	2,9	2,7	2,6	2,4	2,7	2,4	2,5	2,4
<i>Notarial</i>	0,2	0,3	0,2	0,2	0,2	0,2	0,2	0,1	0,2	0,1

## Control ciudadano

### Casos en la Defensoría de los Habitantes

<i>Solicitudes de intervención</i>		14.397	17.539	19.878	20.785	19.610	24.651	29.293	30.264	29.300
<i>Investigaciones por denuncia</i>	2.028	2.056	2.521	2.048	3.066	3.305	2.945	3.208	2.445	2.817

	2006	2007	2008	2009	2010	2011	2012	2013	2014	2016
Denuncias en la Comisión Nacional del Consumidor	1.916	2.074	2.103	2.503	2.369	2.320	3.147	3.427	3.175	3.138
Audiencias públicas en la Aresep	81	189	255	299	170	294	316	363	513	409
Contralorías de servicios	190	197	81	90	94	89	97	96	91	87
Contralorías locales de la CCSS			85	80	77	73	75	72	72	63

## Gobiernos locales

Carga tributaria de los gobiernos locales	0,53	0,53	0,58	0,62	0,61	0,61	0,64	0,68	0,72	0,74
Presión tributaria de los gobiernos locales	53,1	51,8	48,0	51,2	52,7	53,0	51,4	53,2	54,5	55,4
Credenciales canceladas a autoridades municipales										
Alcaldes <sup>19</sup>	7	7	3	12	10	4	2	9	2	
Regidores	26	37	54	43	19	58	38	39	38	35
Síndicos <sup>34</sup>	11	8	7	51	10	14	8	8	9	
Concejales de distrito	17	24	16	9	17	49	42	28	37	18

## Organización ciudadana

Organizaciones activas de la sociedad civil										
Sindicatos	252	221	265	271	256	254	262	288	286	291
<i>Afiliados a sindicatos</i>	164.842	159.862	168.579	178.554	185.826	190.442	201.910	207.109	193.093	289.330
Asociaciones solidaristas activas	1.248	1.201	1.245	1.339	1.368	1.364	1.393	1.408	1.394	1.400
<i>Afiliados a asociaciones solidaristas activas</i>	222.138	245.113	266.974	248.228	250.730	271.980	286.977	300.465	309.715	318.868
Asociaciones de desarrollo comunal	2.821	2.809	2.974	2.814	3.210	3.331	3.394	3.471	3.550	3.628
Cámaras empresariales afiliadas a Uccaep	42	43	43	43	46	46	46	47	50	49
Acciones colectivas	318	335	308	394	340	477	545	480	587	341

## Seguridad pública y privada

Permisos de portación de armas de fuego	9.590	11.740	16.274	17.692	18.636	23.973	15.572	20.701	17.466	32.406
Personal de seguridad privada acreditado	9.926	19.620	18.857	20.632	24.782	25.960	28.539	25.654	24.190	28.278
Personal de seguridad pública	9.795	10.592	11.114	12.603	12.150	13.270	14.201	14.701	14.560	14.126

## Criminalidad

Tasa de delitos dolosos contra la vida (por 100.000 habitantes)										
<i>Excluyendo agresión</i>	73	78	95	103	107	86	66	65	75	
<i>Incluyendo agresión</i>	210	225	247	268	282	247	205	211	229	
Tasa de homicidios dolosos (por 100.000 habitantes)	7,7	8,0	11,1	11,3	11,3	9,7	8,2	8,7	9,1	11,0
Tasa de víctimas de homicidios dolosos (por 100.000 habitantes)	8,0	8,2	11,7	11,8	11,5	10,3	8,8	8,7	10,0	11,0
Tasa de delitos sexuales (por 100.000 habitantes)	116,4	122,9	128,1	145,5	143,6	141,6	134,3	146,9	143,7	

	<b>2006</b>	<b>2007</b>	<b>2008</b>	<b>2009</b>	<b>2010</b>	<b>2011</b>	<b>2012</b>	<b>2013</b>	<b>2014</b>	<b>2016</b>
Víctimas de homicidio	351	369	512	525	527	474	407	411	477	557
Por sexo										
<i>Hombres</i>	306	332	452	466	466	410	357	325	426	515
<i>Mujeres</i>	45	37	60	59	61	64	50	86	51	42
Víctimas de homicidio por arma de fuego	217	226	349	338	349	300	261	279	327	385

# Notas técnicas

## Estadísticas políticas

ORDENADAS ALFABÉTICAMENTE | DISPONIBLES EN [WWW.ESTADONACION.OR.CR](http://WWW.ESTADONACION.OR.CR)

### Acciones colectivas

Total de acciones colectivas, entendidas como todo aquel evento limitado a un mismo espacio-tiempo en el cual participa una colectividad o grupo de personas que expresan ante alguna entidad pública o privada una demanda o reivindicación de alcance colectivo, registradas en la base de datos de Acciones Colectivas del Programa Estado de la Nación.

Las cifras difieren de las publicadas en informes anteriores, debido a la revisión y depuración de la base de datos.

Fuente: Programa Estado de la Nación

### Afiliados a asociaciones solidaristas

Cantidad de personas afiliadas a alguna asociación solidarista. Las asociaciones solidaristas son una forma de organización laboral que se establece en empresas e instituciones por mutuo acuerdo entre patronos y trabajadores, y cuyo fin principal es armonizar la relación entre ambos sectores. Las cifras corresponden a septiembre de cada año.

Fuente: Ministerio de Trabajo y Seguridad Social, Dirección General de Planificación

### Afiliados a sindicatos

Cantidad de personas afiliadas a algún sindicato. Las cifras corresponden a septiembre de cada año.

Fuente: Ministerio de Trabajo y Seguridad Social, Dirección General de Planificación

### Audiencias públicas en la Aresep

Cantidad de audiencias públicas celebradas en la Aresep. Las audiencias públicas fueron creadas con el fin de que los usuarios de los servicios públicos manifiesten su posición o expresen su opinión, con respecto a la calidad de la prestación de esos servicios, las tarifas y precios, las metodologías tarifarias, así como sobre las normativas que somete a revisión la Autoridad Reguladora, lo cual es de suma importancia para obtener el punto de vista del usuario y tomar decisiones con base en la posición de las empresas y el usuario, en busca de mejorar los servicios y el control sobre la calidad.

A partir del año 2007 el número de audiencias aumenta significativamente debido a una orden de la Sala Constitucional de realizar audiencias de un mismo tema en las 8 regiones del país, cuando se discuten asuntos que afectan a todo el país.

Fuente: Aresep

### Carga tributaria

Participación relativa de los impuestos municipales como porcentaje del producto interno bruto.

Fuente: CGR. Memoria Anual

### Casos en la Defensoría de los habitantes

Número de casos ingresados por parte de la ciudadanía ante la Defensoría de los Habitantes.

Fuente: Defensoría de los Habitantes

### Casos entrados en las oficinas judiciales de primera instancia

Cantidad de casos entrados en las oficinas judiciales de primera instancia (fiscalías, juzgados y tribunales).

El ámbito civil incluye la materia agraria. En el período 2005-2008 las demandas por cobros (ejecutivos) ingresadas en el Juzgado Civil de Hacienda se incluían en la materia Contenciosa y Civil de Hacienda. Para los años 2009 y 2010 ese tipo de demandas (monitorios) se reportaron en la materia Civil y a partir del 2011 son incluidas en la materia de Cobros.

Fuente: Poder Judicial. Departamento de Planificación y Estadística

### Contralorías de servicios

Cantidad de contralorías de servicios de las instituciones de gobierno. Las contralorías de servicios son instancias abiertas al público para que éste exponga sus quejas sobre el servicio que brindan las instituciones.

Hasta el año 2007, los datos consideran las contralorías de servicios de la CCSS, regidas por lo dispuesto en la Ley 8239, Derechos y Deberes de las Personas Usuarias de los Servicios de Salud Públicos y Privados. A partir del año 2008 se contabiliza la información de contralorías locales de la CCSS, por separado.

Fuente: Mideplan

### Convenios internacionales aprobados por la Asamblea Legislativa

Cantidad de convenios de carácter no financiero, aprobados por la Asamblea Legislativa.

Las cifras difieren de las publicadas en informes anteriores, debido a la revisión y depuración de la base de datos.

Fuente: Asamblea Legislativa

### Credenciales canceladas a autoridades municipales

Anulación de las credenciales de los funcionarios municipales de elección popular. Las causas que considera el TSE para cancelar credenciales son: renuncia, ausencia, muerte, abuso de autoridad, violación a la Ley sobre la zona marítimo-terrestre, otros. La información considera tanto propietarios como suplentes. La serie de datos se modificó debido a que el dato reportado en años anteriores corresponde a resoluciones dictadas en materia de cancelación de credenciales y no a la cantidad de credenciales canceladas.

Fuente: TSE

### Denuncias en la Comisión Nacional del Consumidor

Cantidad de quejas o denuncias presentadas en la Comisión Nacional del Consumidor, ya sea porque el consumidor se siente afectado por un cobro indebido, o por aspectos de calidad del producto o artefacto que compró.

Fuente: Ministerio de Economía. Comisión Nacional del Consumidor

### Denuncias netas ingresadas al sistema de justicia

Cantidad de denuncias netas ingresadas al sistema de justicia por delitos contra la vida, contra la propiedad, sexuales e infracciones a la Ley de Psicotrópicos.

Se utiliza la entrada neta en las oficinas que integran el Ministerio Público, según tipo de caso. En el 2012 se realizó un ajuste en la serie de delitos contra la vida, debido a la inclusión de las lesiones culposas de tránsito que antes no se consideraban, y a la resta de las tentativas de suicidio, por no ser delitos producto de voto de la Sala IV. En el caso de los delitos contra la propiedad, se ajusta la serie con relación al número de secuestros, puesto que se consideran los verificados por el proceso policial.

La reducción en los delitos por infracciones a la Ley de Psicotrópicos a partir del 2012 se debe a los cambios implementados por el Ministerio Público para registrar las denuncias, donde si se valora que la tenencia o posesión de

droga es para consumo propio, no se abre una causa penal por cuanto este hecho no constituye delito.

Fuente: Poder Judicial. Departamento de Planificación y Estadística

#### **Duración promedio de los recursos votados por la Sala IV, sobre el fondo del asunto**

Número de días promedio que han sido necesarios para emitir un fallo en la Sala Constitucional, sobre recursos de amparo, hábeas corpus y acciones de inconstitucionalidad.

Fuente: Poder Judicial. Departamento de Planificación y Estadística

#### **Duración promedio de las leyes aprobadas en la corriente legislativa**

Duración promedio, en días naturales, de las leyes aprobadas en la corriente legislativa. Los datos son reportados para el año legislativo, que se extiende del 1 de mayo del año "n" al 30 de abril del año "n+1".

Las cifras difieren de las publicadas en informes anteriores, debido a la revisión y depuración de la base de datos.

Fuente: Asamblea Legislativa. Centro de Información

#### **Duración promedio de las leyes aprobadas para la sanción del Ejecutivo**

Duración promedio, en días naturales, de las leyes aprobadas para la sanción del Poder Ejecutivo. Los datos son reportados para el año legislativo, que se extiende del 1 de mayo del año "n" al 30 de abril del año "n+1".

Las cifras difieren de las publicadas en informes anteriores, debido a la revisión y depuración de la base de datos.

Fuente: Asamblea Legislativa. Centro de Información

#### **Entrada neta por juez**

Cantidad de casos entrados por cada juez de primera instancia.

Fuente: Poder Judicial. Departamento de Planificación y Estadística

#### **Habitantes por juez**

Número de habitantes por cada juez o administrador de justicia. Incluye plazas ordinarias y extraordinarias.

La serie fue ajustada utilizando las nuevas proyecciones de población de marzo del 2013.

Fuente: Poder Judicial. Departamento de Planificación y Estadística

#### **Iniciativas presentadas en la Oficina de Iniciativa Popular**

Total de iniciativas presentadas en la Oficina de Iniciativa Popular.

Fuente: Asamblea Legislativa. Oficina de Iniciativa Popular

#### **Leyes aprobadas por iniciativa**

Cantidad de leyes aprobadas por iniciativa del Poder Ejecutivo y del Poder Legislativo, en la legislatura correspondiente al período de mayo del año i a abril del año i+1. Los datos son reportados para el año legislativo, que se extiende del 1 de mayo del año "n" al 30 de abril del año "n+1".

Las cifras difieren de las publicadas en informes anteriores, debido a la revisión y depuración de la base de datos.

Fuente: Asamblea Legislativa. Centro de Información

#### **Ligüitud**

Número de demandas o denuncias interpuestas por cada mil habitantes.

Fuente: Poder Judicial

#### **Leyes en promesa democrática sin sustento económico**

Considera la legislación que explícitamente amplía derechos reconocidos en leyes anteriores, reconoce nuevos derechos a favor de personas o grupos, o genera nuevas

obligaciones del Estado para la tutela de los derechos legislados, pero que no asigna recursos para su cumplimiento.

Las cifras difieren de las publicadas en informes anteriores, debido a la revisión y depuración de la base de datos.

Fuente: Asamblea Legislativa. Centro de Información

#### **Organizaciones activas de la sociedad civil**

Cantidad de organizaciones activas de la sociedad civil: asociaciones solidaristas, asociaciones de desarrollo comunal, cámaras empresariales afiliadas a la Uccaep.

A partir del año 2003 se incluyen como asociaciones de desarrollo comunal los CEN-CINAI, reservas integrales y reservas específicas. En el 2005 no se registra el dato referente a sociedades anónimas laborales, debido a dificultades para obtener la información. Las cifras registradas en el año 2006 corresponden a julio de 2007. El número de sindicatos y asociaciones solidaristas activas fue revisado y corregido por lo que los datos del 2010 en adelante varían de los presentados en años anteriores.

Fuente: Ministerio de Trabajo, Dinadeco, Uccaep, Registro Nacional de Asociaciones

#### **Permisos de portación de armas de fuego**

Cantidad de permisos (por primera vez y renovaciones) de portación de armas de fuego concedidos por el Ministerio de Seguridad Pública, tanto a personas físicas como personas jurídicas.

Fuente: Ministerio de Seguridad Pública. Control de Armas y Explosivos

#### **Personal de seguridad privada acreditado**

Licencias otorgadas a oficiales de seguridad privada. Las cifras reportadas corresponden al personal de seguridad vigente al momento de enviar la información, es importante resaltar que la acreditación del personal varía con mucha frecuencia, todos los días se reportan ingresos nuevos así como vencimientos.

Fuente: Ministerio de Seguridad Pública. Dirección de Servicios Privados de Seguridad

#### **Personal de seguridad pública**

Plazas de policías o personal de seguridad pública incluidas en el presupuesto del Ministerio de Seguridad Pública.

Fuente: Ministerio de Seguridad Pública. Departamento de Planificación

#### **Personas condenadas por los tribunales penales**

Cantidad de personas condenadas por los tribunales, por delitos contra la vida, contra la propiedad, sexuales e infracciones a la Ley de Psicotrópicos.

Fuente: Poder Judicial. Departamento de Planificación y Estadística

#### **Personas condenadas por los tribunales superiores penales**

Cantidad de personas condenadas por los tribunales superiores y juzgados penales.

Fuente: Poder Judicial. Departamento de Planificación y Estadística

#### **Presión tributaria**

Participación relativa de los impuestos municipales con respecto a los impuestos totales

Fuente: CGR. Memoria Anual

#### **Presos sin condena**

Total de imputados en prisión que no han sido condenados por los tribunales y juzgados penales. Las cifras corresponden a diciembre de cada año.

Fuente: Poder Judicial. Departamento de Planificación y Estadística

#### **Casos terminados por juez**

Carga de trabajo neta por año, por juez. Incluye todas las materias y circuitos. No considera las plazas de magistrados, excepto los de la Sala Cuarta, que se ocupan de la materia constitucional.

A partir del 2004 se reportan los jueces ordinarios y extraordinarios. La serie fue ajustada utilizando las nuevas proyecciones de población de marzo del 2013.

Fuente: Poder Judicial. Departamento de Planificación y Estadística

#### **Tasa de delitos dolosos contra la vida**

Relaciona las causas penales por delitos dolosos contra la vida entrados al sistema judicial, con la población. Actúa con dolo quien quiere la realización del hecho tipificado, así como quien lo acepta, previéndolo al menos como posible. Para el cálculo de las tasas por delitos dolosos contra la vida, excluyendo agresión, se consideran: abandono de incapaces, aborto, duelo, homicidio y tentativa de homicidio, lesiones, contagio venéreo y omisión de auxilio. Para el cálculo de las tasas por delitos dolosos contra la vida incluyendo agresión se agrega a los anteriores el delito de agresión.

Fuente: Poder Judicial. Departamento de Planificación y Estadística

#### **Tasa de delitos sexuales**

Relaciona los delitos sexuales con la población. Para su cálculo se utilizan las causas penales tramitadas en las oficinas judiciales por delitos sexuales (entrada neta en las oficinas que integran el Ministerio Público). Los delitos sexuales incluyen: violación, estupro, incesto, abuso deshonesto, corrupción de menores, rapto, proxenetismo, trata de mujeres y menores, sodomía y sus respectivas tentativas.

Fuente: Poder Judicial. Departamento de Planificación y Estadística

#### **Tasa de homicidios dolosos**

Relaciona la cantidad de homicidios dolosos con la población. El homicidio doloso consiste en dar muerte, con dolo, a una persona. Actúa con dolo quien quiere la realización del hecho tipificado, así como quien lo acepta, previéndolo al menos como posible.

Fuente: Poder Judicial. Departamento de Planificación y Estadística

#### **Tasa de víctimas de homicidios dolosos**

Relaciona la cantidad de víctimas de homicidios dolosos con la población. El homicidio doloso consiste en dar muerte, con dolo, a una persona. Actúa con dolo quien quiere la realización del hecho tipificado, así como quien lo acepta, previéndolo al menos como posible.

Fuente: Poder Judicial. Departamento de Planificación y Estadística

#### **Víctimas de homicidio**

Personas que han muerto a manos de un homicida.

Fuente: Poder Judicial. Departamento de Planificación y Estadística

#### **Víctimas de homicidio por arma de fuego**

Personas que han muerto por arma de fuego.

Fuente: Poder Judicial. Departamento de Planificación y Estadística



# Indicadores Internacionales

Posición de Costa Rica en el mundo y en Latinoamérica y el Caribe





# Indicadores internacionales

	2006	2007	2008	2009	2010	2011	2012	2013	2014	2015
<b>Indicadores sociales</b>										
<b>Índice de brecha de género</b>										
<i>Valor del índice (de 0 a 1)</i>	0,694	0,701	0,711	0,718	0,719	0,727	0,723	0,724	0,717	0,730
<i>Posición en América Latina y el Caribe</i>	3	3	5	5	3	3	4	6	9	7
<i>Posición en el mundo</i>	30	28	32	27	28	25	29	31	48	38
<i>Total de países</i>	115	128	130	134	134	135	135	136	142	145
<b>Índice de empoderamiento político de las mujeres</b>										
<i>Valor del índice (de 0 a 1)</i>	0,277	0,277	0,283	0,283	0,329	0,338	0,316	0,326	0,276	
<i>Posición en América Latina y el Caribe</i>	1	1	3	3	1	1	4	4	6	
<i>Posición en el mundo</i>	15	16	20	20	14	14	21	21	32	
<i>Total de países</i>	115	128	130	134	134	135	135	136	142	
<b>Índice de desarrollo humano (IDH)</b>										
<i>Valor del índice (de 0 a 1)</i>	0,841	0,846	0,847	0,854	0,725	0,744	0,773	0,763	0,766	
<i>Posición en América Latina y el Caribe</i>	5	5	7	9	8	12	9	9	10	
<i>Posición en el mundo</i>	48	48	50	54	62	69	62	68	69	
<i>Total de países</i>	177	176	179	182	169		186	187	187	
<b>Indicadores económicos</b>										
<b>Índice de libertad económica</b>										
<i>Valor del índice (de 0 a 100)</i>	65,9	64,0	64,2	66,4	65,9	67,3	68,0	67,0	66,9	67,4
<i>Posición en América Latina y el Caribe</i>	7	10	8	8	9	9	7	8	9	10
<i>Posición en el mundo</i>	42	49	46	46	54	49	45	49	53	50
<i>Total de países</i>	157	157	179	179	179	179	179	185	186	186
<b>Índice de libertad comercial</b>										
<i>Valor del índice (de 0 a 100)</i>	59,4	59,0	60,0	60,3	59,3	58,2	57,6	58,3	64,9	68,6
<i>Posición en América Latina y el Caribe</i>	14	15	14	20	20	20	19	18	13	12
<i>Posición en el mundo</i>	80	88	84	110	120	126	123	123	92	72
<i>Total de países</i>	157	157	157	178	179	179	179	185	184	184
<b>Libertad de comercio internacional</b>										
<i>Valor del índice (de 0 a 100)</i>	77,4	82,4	81,8	81,8	82,5	85,2	85,1	85,1	83,8	81,6
<i>Posición en América Latina y el Caribe</i>	4	2	3	5	9	3	1	3	4	6
<i>Posición en el mundo</i>	53	39	44	53	63	46	42	44	52	70
<i>Total de países</i>	157	157	157	178	179	179	179	180	180	180

	2006	2007	2008	2009	2010	2011	2012	2013	2014	2015
<b>Libertad fiscal</b>										
<i>Valor del índice (de 0 a 100)</i>	83,0	83,0	82,9	82,8	82,4	82,3	82,8	82,9	80,0	79,4
<i>Posición en América Latina y el Caribe</i>	10	8	10	9	9	11	9	10	11	11
<i>Posición en el mundo</i>	36	40	46	52	57	63	60	59	86	82
<i>Total de países</i>	157	157	157	178	179	179	179	179	183	181
<b>Libertad de inversión</b>										
<i>Valor del índice (de 0 a 100)</i>	70	70	70	70	70	70	70	70	70	70
<i>Posición en América Latina y el Caribe</i>	4	5	5	4	5	5	7	9	8	11
<i>Posición en el mundo</i>	18	20	27	27	38	38	49	53	52	56
<i>Total de países</i>	157	157	157	179	179	179	179	182	184	186
<b>Libertad financiera</b>										
<i>Valor del índice (de 0 a 100)</i>	50	40	40	50	50	50	50	50	50	50
<i>Posición en América Latina y el Caribe</i>	15	19	18	14	13	16	15	14	12	12
<i>Posición en el mundo</i>	61	108	104	73	72	70	77	76	74	88
<i>Total de países</i>	157	157	157	178	179	179	179	185	181	180
<b>Libertad frente a la corrupción</b>										
<i>Valor del índice (de 0 a 100)</i>	49	42	41	50	51	53	53	48	51	
<i>Posición en América Latina y el Caribe</i>	5	6	5	8	8	8	7	8	8	
<i>Posición en el mundo</i>	42	55	54	48	50	42	42	50	46	
<i>Total de países</i>	157	157	157	179	179	179	179	185	185	
<b>Índice Networked Readiness (NRI)</b>										
<i>Valor del índice (de 1 a 7)</i>	3,77	3,87	3,99	3,95	4,05	4,05	4,00	4,15	4,25	
<i>Posición en América Latina y el Caribe</i>	6	6	5	4	3	4	5	6	3	
<i>Posición en el mundo</i>	56	60	56	49	46	46	58	53	53	
<i>Total de países</i>	122	127	134	133	138	138	142	144	148	
<b>Índice de competitividad global</b>										
<i>Valor del índice (de 1 a 7)</i>	4,25	4,11	4,23	4,25	4,31	4,27	4,34	4,35	4,42	4,33
<i>Posición en América Latina y el Caribe</i>	3	5	5	4	3	4	6	6	3	3
<i>Posición en el mundo</i>	53	63	59	55	56	61	57	54	51	52
<i>Total de países</i>	125	131	134	133	139	142	144	148	144	140
<b>Satisfacción con la economía</b>										
<i>Valor porcentual</i>		26		32	33			11		
<i>Posición en América Latina y el Caribe</i>		9		8	7			17		
<i>Total de países</i>		18		18	18			18		

## Indicadores ambientales

<b>Índice de desempeño ambiental (EPI)</b>										
<i>Valor del índice (de 0 a 100)</i>	57,50	57,71	58,04	58,12	58,38	58,46	58,53		58,53	
<i>Posición en América Latina y el Caribe</i>	2	2	2	2	2	3	3			
<i>Posición en el mundo</i>	53	52	52	51	52	54	54		54	
<i>Total de países</i>	178	178	178	178	178	178	178		178	
<b>Índice de huella ecológica</b>										
<i>Valor del índice</i>	2,00		2,27		2,69				2,22	
<i>Posición en América Latina y el Caribe</i>	16		14		14				17	
<i>Posición en el mundo</i>	88		65		62				93	
<i>Total de países</i>	147		150		152				182	
<b>Índice de biocapacidad</b>										
<i>Valor del índice</i>	1,50		1,84		2,33				1,52	
<i>Posición en América Latina y el Caribe</i>	15		15		11				20	
<i>Posición en el mundo</i>	69		69						82	
<i>Total de países</i>	146		150		152				182	

	2006	2007	2008	2009	2010	2011	2012	2013	2014	2015
<b>Indicadores políticos</b>										
<b>Índice de libertad en el mundo (DP, LC)<sup>a/</sup></b>										
<i>Valor del índice [DP(0-40), LC(0-60)]<sup>b/</sup></i>	(38,54)	(38,53)	(38,53)	(38,53)						
<i>Calificación en América Latina y el Caribe</i>	Libre	Libre	Libre	Libre	Libre	Libre	Libre	Libre	Libre	Libre
<i>Calificación en el mundo</i>	Libre	Libre	Libre	Libre	Libre	Libre	Libre	Libre	Libre	Libre
<i>Total de países</i>	194	193	193	193	194	194	195	195		
<b>Apoyo a la democracia</b>										
<i>Valor porcentual</i>	75	83	67	74	72	65		53		
<i>Posición en América Latina y el Caribe</i>	2	1	5	2	3			9		
<i>Total de países</i>	18	18	18	18	18	18		18		
<b>Satisfacción con la democracia</b>										
<i>Valor porcentual</i>	48	47	44	63	61	44		35		
<i>Posición en América Latina y el Caribe</i>	4	4	4	2	2			11		
<i>Total de países</i>	18	18	18	18	18	18		18		
<b>Índice de libertad de prensa</b>										
<i>Valor del índice (de 0 a 100)</i>	18	20	19	19	19	18	18	18	18	17
<i>Posición en América Latina y el Caribe</i>	5	6	5	5	4	4	4	4	3	2
<i>Posición en el mundo</i>	27	33	30	29	29	23	24	24	22	17
<i>Total de países</i>	194	195	195	195	195	196	197	197	197	199
<b>Índice de percepción de la corrupción</b>										
<i>Valor del índice (de 0 a 100)</i>	4,1	5,0	5,1	5,3		4,8	54	53	54	55
<i>Posición en América Latina y el Caribe</i>	5	7	8	8		5	6	9	5	3
<i>Posición en el mundo</i>	55	46	48	43		50	48	49	47	40
<i>Total de países</i>	163	180	180	180		183	176	177	175	167

a/ DP: derechos políticos, LC: libertades civiles.

b/ Corresponde a los subpuntajes agregados. En derechos políticos el máximo puntaje es 40, y en libertades civiles el máximo puntaje es 60.



# Notas técnicas

## Indicadores internacionales

ORDENADAS ALFABÉTICAMENTE | DISPONIBLES EN [WWW.ESTADONACION.OR.CR](http://WWW.ESTADONACION.OR.CR)

### Apoyo a la democracia

Mediante entrevistas, mide el porcentaje de personas que prefieren la democracia a cualquier otra forma de gobierno. Un valor porcentual alto indica mayor apoyo a la democracia. El índice abarca dieciocho países latinoamericanos.

Fuente: Latinobarómetro, en <http://www.latinobarometro.org>

### Índice de biocapacidad

La biocapacidad de la Tierra es la cantidad de área biológicamente productiva -tierras agrícolas, praderas, bosques y zonas pesqueras- que está disponible para suplir las necesidades de la humanidad. Cuanto más alto es el índice, mayor es el área biológicamente productiva disponible para satisfacer las necesidades humanas.

Fuente: WWF, en <http://www.panda.org>

### Índice de brechas de género

Mide las brechas de género en términos de acceso a los recursos y oportunidades. Es construido para generar un ranking de los países en aspectos relacionados con las brechas de género en cuatro áreas: participación y oportunidades en la economía, logros en educación, participación política, salud y supervivencia. El puntaje está entre 0 y 1, donde 0 indica desigualdad total y 1 indica igualdad total.

Fuente: Foro Económico Mundial, en <http://www.weforum.org/>

### Índice de competitividad global

Mide el grado de competitividad de un país, considerando aspectos micro y macroeconómicos. Es un promedio ponderado de doce componentes (pilares), que reflejan aspectos de la competitividad.

Fuente: Foro Económico Mundial, en <http://www.gcr.weforum.org>

### Índice de desarrollo humano (IDH)

Es un índice sintético que mide los adelantos medios de un país en desarrollo humano, en tres dimensiones: vivir una vida larga y saludable, tener acceso a la educación y a un nivel de vida digno. Las variables utilizadas para calcularlo son: esperanza de vida al nacer, tasa de alfabetización de adultos, tasa combinada de matrícula en primaria, secundaria y nivel terciario, y el PIB per cápita PPA en dólares.

El dato de cada año corresponde a la fecha de publicación del Informe sobre Desarrollo Humano, aunque la medición es realizada con dos o más años de rezago.

Fuente: PNUD, en <http://hdr.undp.org/en/reports/global>

### Índice de desempeño ambiental (EPI)

Conocido como EPI por su sigla en inglés (environmental performance index), este índice cuantifica y clasifica numéricamente el desempeño ambiental de los países. El EPI fue precedido por el índice de sustentabilidad ambiental (environmental sustainability index, ESI), publicado entre 1999 y 2005. Los valores están entre 0 y 100, donde 0 es la peor calificación posible.

En el 2012 se da un cambio en la metodología y se crea una serie de tiempo que permite comparar el desempeño ambiental cada año.

Fuente: Universidad de Yale, Universidad de Columbia, Banco Mundial y Centro de Red de Información de Geología Internacional (Ciesin), en <http://epi.yale.edu/Home>

### Índice de empoderamiento político de las mujeres

Mide la brecha entre hombres y mujeres en la toma de decisiones en altos cargos políticos. Se calcula como la razón de mujeres a hombres en ministerios, parlamentos y presidencias o primeros ministerios en los últimos cincuenta años. Es uno de los cuatro pilares del índice de brechas de género. El puntaje va de 0 y 1, donde 0 indica desigualdad total y 1 indica igualdad total.

Fuente: Foro Económico Mundial, en <http://www.weforum.org>

### Índice de la huella ecológica

Mide la demanda de la humanidad sobre la biosfera, en términos del área de tierra y mar biológicamente productiva requerida para proporcionar los recursos que se utilizan y absorber los desechos que se generan. Muestra el grado de demanda humana sobre los ecosistemas. Cuanto más alto es el índice, mayor es la demanda humana sobre los recursos disponibles.

Fuente: WWF, en <http://www.panda.org>  
<http://www.footprintnetwork.org/es/index.php/GFN/>

### Índice de libertad comercial

Medida cuantitativa de la carga global que representan las regulaciones -y la eficiencia del Gobierno para aplicarlas- en la capacidad para establecer, operar y cerrar una empresa. Las regulaciones son una forma de tributación que dificulta la creación de valor para los empresarios. Asume valores de 0 a 100, donde 100 es el máximo puntaje.

Fuente: Fundación Heritage, en <http://www.heritage.org/index>

### Índice de libertad de prensa

Los niveles de libertad se miden a partir de 23 preguntas subdivididas en tres categorías: ambiente legal, ambiente político y ambiente económico. El puntaje final es la suma de los puntajes individuales de cada categoría. Se asignan puntajes de 0 (mejor situación) a 100 (peor situación). Puntaje de 0 a 30: libre, 31 a 60: parcialmente libre, 61 a 100: sin libertad.

Fuente: Freedom House, en <http://www.freedomhouse.org>

### Índice de libertad económica

Promedio simple de diez libertades individuales, vitales para el desarrollo de la prosperidad personal y nacional. Rangos de 0 a 49,9: represivo, 50 a 59,9: mayoritariamente represivo, 60 a 69,9: moderadamente libre, 70 a 79,9: mayoritariamente libre, 80 a 100: libre.

Fuente: Fundación Heritage, en <http://www.heritage.org/index>

### Índice de libertad en el mundo

Evalúa derechos políticos y libertades civiles mediante reportes analíticos y ratings numéricos enviados por cada país. Asume valores entre 1 y 7, donde 1 indica el más alto grado de libertad y 7 el menor. De 1 a 2,5: libre, 3 a 5: parcialmente libre, 5 a 7: no libre.

Fuente: Freedom House, en <http://www.freedomhouse.org>

### Índice de percepción de la corrupción

Índice compuesto, basado en indicadores relacionados con la corrupción, provenientes de encuestas y opiniones de expertos. Ordena a los países según el grado de corrupción percibida en los funcionarios públicos y políticos. Para determinar el valor medio de un país se estandariza por medio de la técnica de igualación de percentiles, en una escala de 10 (altamente transparente) a 0 (altamente corrupto).

Para el 2012 se da un cambio en la metodología de cálculo, por lo que la serie a partir del 2012 no es comparable con años anteriores, pero sí a partir de ese año. Se ajusta la escala de 0 a 100, donde 0 es igual al más alto nivel de corrupción percibida y el 100 es igual al nivel más bajo de corrupción percibida.

Fuente: Transparencia Internacional, en <http://www.transparency.org>

---

#### **Índice Networked Readiness (NRI)**

Mide la capacidad de los países para explotar las oportunidades ofrecidas por las tecnologías de la información y la comunicación (TIC). Escala de 1 a 7, donde 7 indica la mejor posición.

Fuente: Foro Económico Mundial, en <http://www.gcr.weforum.org>

---

#### **Libertad de comercio internacional**

Medida compuesta por la ausencia de las barreras arancelarias y no arancelarias que afectan las importaciones y exportaciones de bienes y servicios. Los valores van de 0 a 100, donde 100 es el máximo puntaje.

Fuente: Fundación Heritage, en <http://www.heritage.org/index>

---

#### **Libertad de inversión**

Evaluación del libre flujo de capitales, en especial del capital extranjero. Asume valores de 0 a 100, donde 100 es el máximo puntaje.

Fuente: Fundación Heritage, en <http://www.heritage.org/index>

---

#### **Libertad financiera**

Medida relacionada con la seguridad bancaria y la independencia del control gubernamental. El rango va de 0 a 100, donde 100 es el máximo puntaje.

Fuente: Fundación Heritage, en <http://www.heritage.org/index>

---

#### **Libertad fiscal**

Medida de la carga del Gobierno desde el punto de vista de los ingresos. Incluye la carga impositiva, en términos de tasa impositiva máxima sobre los ingresos (personales y corporativos en forma separada) y el monto total de los ingresos fiscales como proporción del PIB. Asume valores entre 0 y 100, donde 100 es el máximo puntaje.

Fuente: Fundación Heritage, en <http://www.heritage.org/index>

---

#### **Libertad frente a la corrupción**

Se basa en información cuantitativa que evalúa la percepción sobre la corrupción en el entorno empresarial e incluye los ámbitos legal, judicial y administrativo. Los valores van de 0 a 100, donde 100 es el máximo puntaje.

Fuente: Fundación Heritage, en <http://www.heritage.org/index>

---

#### **Satisfacción con la democracia**

Mediante entrevistas, mide el porcentaje de personas que están satisfechas con el funcionamiento de la democracia en su país. Un valor porcentual alto indica mayor satisfacción con la democracia. El índice abarca dieciocho países latinoamericanos.

Fuente: Latinobarómetro, en <http://www.latinobarometro.org>

---

#### **Satisfacción con la economía**

Mediante entrevistas, mide la opinión pública en aspectos relacionados con la economía. Abarca dieciocho países latinoamericanos. Un valor porcentual alto indica mayor satisfacción con la economía.

Fuente: Latinobarómetro, en <http://www.latinobarometro.org>



# Siglas y acrónimos

## A

<b>ACA</b>	Área de Conservación Arenal	<b>AGEF</b>	Auditoría General de Entidades Financieras
<b>ACA-HN</b>	Área de Conservación Arenal-Huetar Norte	<b>AIDA</b>	Asociación Internacional para la Defensa del Ambiente
<b>ACAI</b>	Asociación de Consultores y Asesores Internacionales	<b>Ailac</b>	Asociación Independiente de Latinoamérica y el Caribe
<b>ACAM</b>	Academia de Centroamérica	<b>AIOS</b>	Asociación Internacional de Organismos de Supervisión de Fondos de Pensiones
<b>ACA-T</b>	Área de Conservación Arenal-Tempisque	<b>ALBA</b>	Alternativa Bolivariana para las Américas
<b>ACCV</b>	Área de Conservación Cordillera Volcánica Central	<b>ALCA</b>	Acuerdo de Libre Comercio de las Américas
<b>ACE</b>	Aseguramiento por cuenta del Estado	<b>Alides</b>	Alianza Centroamericana para el Desarrollo Sostenible
<b>ACG</b>	Área de Conservación Guanacaste	<b>AMC</b>	Alianza de Mujeres Costarricenses
<b>Acepesa</b>	Asociación Centroamericana para la Economía, la Salud y el Ambiente	<b>Amifotur</b>	Asociación de Microempresarios Turísticos de La Fortuna
<b>Acicafoc</b>	Asociación Coordinadora Indígena y Campesina de Agroforestería Comunitaria Centroamericana	<b>AMPR</b>	Área marina de pesca responsable
<b>Aciplast</b>	Asociación Costarricense de la Industria del Plástico	<b>AMSJ</b>	Área Metropolitana de San José
<b>ACLA-CA</b>	Área de Conservación La Amistad-Caribe	<b>AMUM</b>	Áreas marinas de uso múltiple
<b>ACLA-HN</b>	Área de Conservación La Amistad-Huetar Norte	<b>ANDA</b>	Alianza Nacional para la Defensa del Agua
<b>ACLA-P</b>	Área de Conservación La Amistad-Pacífico	<b>ANDE</b>	Asociación Nacional de Educadores
<b>Acmic</b>	Área de Conservación Marina Isla del Coco	<b>ANEP</b>	Asociación Nacional de Empleados Públicos y Privados
<b>Acnur</b>	Alto Comisionado de las Naciones Unidas para los Refugiados	<b>AOCR</b>	Asociación Ornitológica de Costa Rica
<b>Acopac</b>	Área de Conservación Pacífico	<b>Apaco</b>	Asociación de Productores Agrícolas y de Comercializadores
<b>Acope</b>	Asociación Costarricense de Productores de Energía	<b>AP</b>	Alianza Patriótica
<b>Acoprehel</b>	Asociación Costarricense de Productores y Exportadores de Helechos	<b>APEC</b>	Foro de Cooperación Económica Asia-Pacífico (sigla en inglés)
<b>Acorde</b>	Asociación Costarricense para Organizaciones de Desarrollo	<b>API</b>	AIDS Program Effort Index
<b>Acosa</b>	Área de Conservación de la Península de Osa	<b>Apiagol</b>	Asociación de Productores Industriales y Artesanales de Golfito
<b>ACP</b>	Países en vías de desarrollo de África, Caribe y Pacífico	<b>APICD</b>	Acuerdo sobre el Programa Internacional para la Conservación de los Delfines
<b>ACT</b>	Área de Conservación Tempisque	<b>Aprefflofas</b>	Asociación Preservacionista de Flora y Fauna Silvestre
<b>ACTo</b>	Área de Conservación Tortuguero	<b>Apromujer</b>	Asociación Nacional de Asesoría y Capacitación para la Mujer
<b>Actuar</b>	Asociación Costarricense de Turismo Rural Comunitario	<b>APSE</b>	Asociación de Profesores de Segunda Enseñanza
<b>Adapte</b>	Asociación de Apoyo al Pequeño Trabajador y Empresario	<b>ARAO</b>	Programa de Acreditación y Registro en Agricultura Orgánica
<b>ADC</b>	Alianza Demócrata Cristiana	<b>Arapac</b>	Asociación Regional Agroforestal del Pacífico Central
<b>Adefor</b>	Asociación de Desarrollo Forestal de la Zona Brunca	<b>Arcosa</b>	Complejo hidroeléctrico Arenal, Corobicí y Sandillal
<b>Adestra</b>	Asociación de Desarrollo Transformador y Apoyo a la Pequeña y Mediana Empresa	<b>Aresop</b>	Autoridad Reguladora de los Servicios Públicos
<b>ADII</b>	Asociación de desarrollo integral indígena	<b>Asada</b>	Asociación administradora de sistemas de acueductos y alcantarillados comunales
<b>Adpic</b>	Acuerdo sobre derechos de propiedad intelectual relacionados con el comercio	<b>ASDI</b>	Agencia Sueca de Cooperación y Desarrollo Internacional
<b>AEC</b>	Asociación de Estados del Caribe	<b>ASN</b>	Autoridad Sanitaria Nacional
<b>Aecid</b>	Agencia Española de Cooperación Internacional para el Desarrollo	<b>ASP</b>	Áreas silvestres protegidas
<b>AECO</b>	Asociación Ecologista Costarricense	<b>ASVO</b>	Asociación de Voluntarios para el Servicio en las Áreas Protegidas
<b>AELC</b>	Asociación Europea de Libre Cambio	<b>ATN</b>	Asociación Terra Nostra

<b>AyA</b>	Instituto Costarricense de Acueductos y Alcantarillados	<b>Cecade</b>	Centro de Capacitación y Desarrollo
<b>B</b>		<b>Cedal</b>	Centro de Estudios Democráticos para América Latina
<b>Banhvi</b>	Banco Hipotecario de la Vivienda	<b>Cedarena</b>	Centro de Derecho Ambiental y Recursos Naturales
<b>BCAC</b>	Banco Crédito Agrícola de Cartago	<b>Cedaw</b>	Convención sobre la eliminación de todas las formas de discriminación contra la mujer (sigla en inglés)
<b>BCCR</b>	Banco Central de Costa Rica	<b>Cedsa</b>	Centro para el Desarrollo Sostenible en las Américas
<b>BCIE</b>	Banco Centroamericano de Integración Económica	<b>CECC</b>	Coordinación Educativa y Cultural Centroamericana (SICA)
<b>BCR</b>	Banco de Costa Rica	<b>Cecudi</b>	Centro de Cuido y Desarrollo Infantil
<b>BEM</b>	Bonos de estabilización monetaria	<b>Cegeca</b>	Centro de Gestión de Calidad
<b>BEN</b>	Balance Energético Nacional	<b>Cegesti</b>	Centro de Gestión Tecnológica e Informática Industrial
<b>BFV</b>	Bono familiar de vivienda	<b>Cefemina</b>	Centro Feminista de Información y Acción
<b>Bicsa</b>	Banco Internacional de Costa Rica	<b>Cefof</b>	Centro Nacional de Formación de Formadores y de Personal Técnico para el Desarrollo Industrial
<b>BID</b>	Banco Interamericano de Desarrollo	<b>CEJA</b>	Centro de Estudios de Justicia de las Américas
<b>Biomarcc</b>	Proyecto Biodiversidad Marino Costera en Costa Rica, Desarrollo de Capacidades y Adaptación al Cambio Climático (GIZ)	<b>Celac</b>	Comunidad de Estados Latinoamericanos y Caribeños
<b>BIRF</b>	Banco Internacional de Reconstrucción y Fomento (Banco Mundial)	<b>Celade</b>	Centro Latinoamericano y Caribeño de Demografía (Cepal)
<b>BM</b>	Banco Mundial	<b>Cemedc</b>	Centro Mesoamericano de Desarrollo Sostenible del Trópico Seco (UNA)
<b>BNCR</b>	Banco Nacional de Costa Rica	<b>CEN-Cinai</b>	Centro de Educación y Nutrición-Centro Infantil de Nutrición y Atención Integral
<b>BNFI</b>	Banco Nacional Sociedad Administradora de Fondos de Inversión S.A.	<b>Cenac</b>	Centro Nacional de la Cultura
<b>BPA</b>	Buenas prácticas agrícolas	<b>Cenadi</b>	Centro Nacional de Didáctica
<b>BNV</b>	Bolsa Nacional de Valores	<b>Cenare</b>	Centro Nacional de Rehabilitación
<b>BPDC</b>	Banco Popular y de Desarrollo Comunal	<b>CeNAT</b>	Centro Nacional de Alta Tecnología (Conare)
<b>BUN-CA</b>	Biomass Users Network-Centroamérica	<b>Cenat-Prias</b>	Centro Nacional de Alta Tecnología- Programa Nacional de Investigaciones Aerotransportadas y Sensores Remotos
<b>C</b>		<b>Cence</b>	Centro Nacional de Control de Energía (ICE)
<b>CAAR</b>	Comités administradores de acueductos rurales	<b>Cendeiss</b>	Centro de Desarrollo Estratégico e Información en Salud y Seguridad Social
<b>Caatec</b>	Fundación Comisión Asesora de Alta Tecnología	<b>Ceniga</b>	Centro Nacional de Investigación Geoambiental (Minae)
<b>CACP</b>	Centro Agrícola Cantonal de Puntarenas	<b>Cenpe</b>	Centro Nacional de Planificación Eléctrica
<b>Cadexco</b>	Cámara de Exportadores Costarricenses	<b>Cepal</b>	Comisión Económica para América Latina y el Caribe
<b>CAF</b>	Certificado de abono forestal	<b>Cepredenac</b>	Centro de Coordinación para la Prevención de los Desastres Naturales en América Central
<b>CAIS</b>	Centros de Atención Integral en Salud	<b>Ceprona</b>	Fundación Centro de Productividad Nacional
<b>Camtic</b>	Cámara de Tecnologías de Información y Comunicación	<b>Cerca</b>	Centro de Recursos para el Desarrollo Sostenible de los Asentamientos Humanos en Centroamérica
<b>CAN</b>	Corporación Arrocera Nacional	<b>CFIA</b>	Colegio Federado de Ingenieros y Arquitectos
<b>Canaeco</b>	Cámara Nacional de Ecoturismo	<b>CFS</b>	Comité de Seguridad Alimentaria Mundial (FAO, sigla en inglés)
<b>Canapep</b>	Cámara Nacional de Productores y Exportadores de Piña	<b>CGN</b>	Corporación Ganadera Nacional
<b>Canara</b>	Cámara Nacional de Radio	<b>CHN</b>	Corporación Hortícola Nacional
<b>Canatur</b>	Cámara Nacional de Turismo	<b>CGR</b>	Contraloría General de la República
<b>Capel</b>	Centro de Asesoría y Promoción Electoral	<b>CIA</b>	Agencia Central de Inteligencia (Estados Unidos; sigla en inglés)
<b>Caprosoft</b>	Cámara de Productores de Software	<b>CIAT</b>	Comisión Interamericana del Atún Tropical
<b>Caricom</b>	Comunidad del Caribe (sigla en inglés)	<b>CIBM</b>	Centro de Investigación en Biología Molecular y Celular (UCR)
<b>Cathalac</b>	Centro del Agua del Trópico Húmedo para América Latina y el Caribe	<b>CICA</b>	Centro de Investigación en Contaminación Ambiental (UCR)
<b>Catie</b>	Centro Agronómico Tropical de Investigación y Enseñanza	<b>Cicad</b>	Centro de Inteligencia Conjunta Antidrogas
<b>Caturgua</b>	Centro de Turismo de Guanacaste	<b>Cicafé</b>	Centro de Investigaciones en Café (Icafé)
<b>CBA</b>	Canasta básica alimentaria	<b>Cicap</b>	Centro de Investigación y Capacitación en Administración Pública
<b>CBI</b>	Iniciativa de la Cuenca del Caribe (sigla en inglés)	<b>CICR</b>	Comité Internacional de la Cruz Roja
<b>CBM</b>	Corredor Biológico Mesoamericano	<b>CIDH</b>	Comisión Interamericana de Derechos Humanos
<b>CBT</b>	Canasta básica tributaria	<b>CIEA</b>	Comisión Interuniversitaria de Educación Ambiental (Conare)
<b>CBTPA</b>	Caribbean Basin Trade Promotion Act	<b>Ciedes</b>	Centro de Investigaciones en Desarrollo Sostenible (UCR)
<b>CCAD</b>	Comisión Centroamericana de Ambiente y Desarrollo	<b>CIEM</b>	Centro de Investigación en Estudios de la Mujer (UCR)
<b>CCC</b>	Cámara Costarricense de la Construcción	<b>Cientec</b>	Fundación para el Centro Nacional de la Ciencia y la Tecnología
<b>CCF</b>	Cámara Costarricense Forestal	<b>CIEP</b>	Centro de Investigación y Estudios Políticos (UCR)
<b>CCP</b>	Centro Centroamericano de Población (UCR)	<b>CIET</b>	Centro de Investigación en Enfermedades Tropicales (UCR)
<b>CCSS</b>	Caja Costarricense de Seguro Social	<b>CIF</b>	En el puerto de entrada (sigla en inglés)
<b>CCT</b>	Centro Científico Tropical	<b>CIU</b>	Clasificación industrial internacional uniforme de todas las actividades económicas
<b>CCT</b>	Confederación Centroamericana de Trabajadores		
<b>CDS</b>	Centro Democrático Social		
<b>CE</b>	Comunidad Europea		
<b>CEA</b>	Centro de Educación Ambiental (UNED)		
<b>Ceare</b>	Comisión de Eficiencia Administrativa y Reforma del Estado		

<b>CIJ</b>	Corte Internacional de Justicia	<b>Coneléctricas</b>	Consortio Nacional de Empresas de Electrificación de Costa Rica R.L.
<b>CIM</b>	Comisión Interamericana de Mujeres (OEA)	<b>Conesup</b>	Consejo Nacional de Educación Superior
<b>CIMT</b>	Convenio Internacional de las Maderas Tropicales	<b>Conicit</b>	Consejo Nacional para Investigaciones Científicas y Tecnológicas
<b>Cimar</b>	Centro de Investigación en Ciencias del Mar y Limnología (UCR)	<b>Coocique</b>	Cooperativa de Ahorro y Préstamo de la Comunidad de Ciudad Quesada
<b>Cimat</b>	Comisión Interinstitucional de Marinas y Atracaderos Turísticos	<b>Coopeguanacaste</b>	Cooperativa de Electrificación Rural de Guanacaste R.L.
<b>CINA</b>	Centro de Investigación en Nutrición Animal (UCR)	<b>Coopelesca</b>	Cooperativa de Electrificación Rural de San Carlos R.L.
<b>Cinde</b>	Coalición Costarricense de Iniciativas de Desarrollo	<b>Coopeasantos</b>	Cooperativa de Electrificación Rural Los Santos R.L.
<b>Cindea</b>	Centro Integrado de Educación de Adultos	<b>Coopeolidar</b>	Cooperativa Autogestionaria de Servicios Profesionales para la Solidaridad Social R.L.
<b>Cinpe</b>	Centro Internacional de Política Económica para el Desarrollo Sostenible (UNA)	<b>Cooprena</b>	Consortio Cooperativo Red Ecoturística Nacional
<b>CIPA</b>	Centro de Protección Ambiental (ITCR)	<b>COP</b>	Conferencia de las Partes (CMNUCC; sigla en inglés)
<b>Cites</b>	Convención sobre el Comercio Internacional de Especies Amenazadas de Fauna y Flora Silvestres (sigla en inglés)	<b>Corbana</b>	Corporación Bananera Nacional
<b>CJC/CJC-SC</b>	Centro de Jurisprudencia Constitucional, de la Sala Constitucional	<b>Corec</b>	Comisión Consultiva para la Reforma del Estado Costarricense
<b>Claeh</b>	Centro Latinoamericano de Economía Humana	<b>Corte IDH</b>	Corte Interamericana de Derechos Humanos
<b>CMCA</b>	Consejo Monetario Centroamericano	<b>Cosevi</b>	Consejo de Seguridad Vial
<b>CMNUCC</b>	Convención Marco de las Naciones Unidas contra el Cambio Climático	<b>Coseforma</b>	Proyecto de Cooperación en los Sectores Forestal y Maderero
<b>CMS</b>	Convención sobre la Conservación de las Especies Migratorias de Animales Silvestres (sigla en inglés)	<b>Covirena</b>	Comités de Vigilancia de los Recursos Naturales
<b>CMTC</b>	Central del Movimiento de Trabajadores Costarricenses	<b>CPC</b>	Comisión de Promoción de la Competencia
<b>CNC</b>	Comisión Nacional del Consumidor	<b>CPCA</b>	Comisión Permanente de Cooperativas de Autogestión
<b>CNE</b>	Comisión Nacional de Prevención de Riesgos y Atención de Emergencias	<b>CPJ</b>	Corte Penal Internacional
<b>CNFL</b>	Compañía Nacional de Fuerza y Luz S.A.	<b>CPJ</b>	Consejo de la Persona Joven (MCJ)
<b>CNP</b>	Consejo Nacional de Producción	<b>CRBio</b>	Sistema Costarricense de Información sobre Biodiversidad
<b>CNPC</b>	China National Petroleum Corporation	<b>CPN</b>	Consejo Portuario Nacional
<b>CNPJ</b>	Consejo Nacional de la Política Pública de la Persona Joven	<b>CRID</b>	Centro Regional de Información sobre Desastres
<b>CNPL</b>	Centro Nacional de Producción más Limpia	<b>CRRH</b>	Comité Regional de Recursos Hidráulicos del Istmo Centroamericano
<b>CNR</b>	Coalición de Países con Bosques Tropicales (sigla en inglés)	<b>Crusa</b>	Fundación Costa Rica-Estados Unidos de América para la Cooperación
<b>CNREE</b>	Consejo Nacional de Rehabilitación y Educación Especial	<b>CSA</b>	Certificado de servicios ambientales
<b>CNT</b>	Compañía Nacional de Teatro	<b>CSE</b>	Consejo Superior de Educación
<b>Cobodes</b>	Proyecto de Conservación de Bosque y Desarrollo Sostenible	<b>CST</b>	Certificado de la Sostenibilidad Turística
<b>Cocim</b>	Convenio Cooperativo Intermunicipal	<b>CSXXI</b>	Curridabat Siglo XXI
<b>COCR</b>	Clasificación de Ocupaciones de Costa Rica (INEC)	<b>CTAMS</b>	Consejo Técnico de Asistencia Médico Social
<b>Codeforsa</b>	Comisión de Desarrollo Forestal de San Carlos	<b>CTRN</b>	Central de Trabajadores Rerum Novarum
<b>Coforsa</b>	Comisión para el Fortalecimiento del Sector de Acueductos Comunales	<b>CTTM</b>	Centro de Transferencia y Transformación de Materiales (ITCR)
<b>Colupoa</b>	Comisión de Lucha contra la Pobreza en Alajuelita	<b>CUC</b>	Colegio Universitario de Cartago
<b>Colypro</b>	Colegio de Licenciados y Profesores en Letras, Filosofía, Ciencias y Arte	<b>CUNA</b>	Colegio Universitario de Alajuela
<b>Comex</b>	Ministerio de Comercio Exterior	<b>CUSC</b>	Coalición Unidos por San Carlos
<b>Conac</b>	Consejo Nacional de Áreas de Conservación	<b>CYMA</b>	Programa Competitividad y Medio Ambiente
<b>Conace</b>	Comisión Nacional de Conservación y Energía	<b>D</b>	
<b>Conacoop</b>	Consejo Nacional de Cooperativas	<b>Daaci</b>	Dirección de Aplicación de Acuerdos Comerciales Internacionales (Comex)
<b>Conadeco</b>	Confederación Nacional de Desarrollo Comunal	<b>DAAD</b>	Servicio Alemán de Intercambio Académico (sigla en alemán)
<b>Conagebio</b>	Comisión Nacional para la Gestión de la Biodiversidad (Minae)	<b>Danida</b>	Agencia Danesa para el Desarrollo
<b>Conai</b>	Comisión Nacional de Asuntos Indígenas	<b>DCC</b>	Dirección de Cambio Climático (Minae)
<b>Conamaj</b>	Comisión Nacional para el Mejoramiento de la Administración de Justicia	<b>Decafor</b>	Programa de Desarrollo Campesino Forestal
<b>Conamar</b>	Consejo Nacional del Mar	<b>DEE</b>	Directorio de Establecimientos y Empresas (INEC)
<b>Conao</b>	Consejo Nacional de Organizaciones no Gubernamentales y Organizaciones Sociales	<b>Demuca</b>	Fundación para el Desarrollo Local y el Fortalecimiento Municipal e Institucional de Centroamérica y el Caribe
<b>Conapam</b>	Consejo Nacional de la Persona Adulta Mayor	<b>Desaf</b>	Dirección General de Desarrollo Social y Asignaciones Familiares (MTSS)
<b>Conape</b>	Comisión Nacional de Préstamos para Educación	<b>DGA</b>	Dirección General de Aduanas
<b>Conare</b>	Consejo Nacional de Rectores	<b>DGAC</b>	Dirección General de Aviación Civil
<b>Conarroz</b>	Corporación Arrocería Nacional	<b>DGEC</b>	Dirección General de Estadística y Censos
<b>Conasida</b>	Consejo Nacional de Atención Integral al VIH y Sida	<b>DGF</b>	Dirección General Forestal
<b>Conassif</b>	Consejo Nacional de Supervisión del Sistema Financiero	<b>DGH</b>	Dirección General de Hacienda (Ministerio de Hacienda)
<b>Conavi</b>	Consejo Nacional de Vialidad		
<b>Conea</b>	Comisión Nacional de Educación Ambiental		

<b>DGSC</b>	Dirección General de Servicio Civil	<b>Flacso</b>	Facultad Latinoamericana de Ciencias Sociales
<b>DGT</b>	Dirección General de Tributación	<b>FMI</b>	Fondo Monetario Internacional
<b>DHR</b>	Defensoría de los Habitantes de la República	<b>FNCA</b>	Fondo Nacional de Contingencias Agrícolas
<b>DHS</b>	Desarrollo humano sostenible	<b>FNE</b>	Fondo Nacional de Emergencias
<b>Digeca</b>	Dirección de Gestión de la Calidad Ambiental (Minaet)	<b>FOB</b>	En el puerto de salida (sigla en inglés) (Cepredenac-SICA)
<b>Digepyme</b>	Dirección General de Apoyo de la Pequeña y Mediana Empresa (MEIC)	<b>FOD</b>	Fundación Omar Dengo
<b>DIN</b>	Instituto Alemán de Normalización (sigla en alemán)	<b>Fodemipyme</b>	Fondo para el Desarrollo de las Micro, Pequeñas y Medianas Empresas
<b>Dinadeco</b>	Dirección Nacional de Desarrollo de la Comunidad	<b>Fodesaf</b>	Fondo de Desarrollo Social y Asignaciones Familiares (Desaf-MTSS)
<b>DIS</b>	Dirección de Inteligencia y Seguridad	<b>Fomude</b>	Proyecto de Fortalecimiento Municipal y Descentralización
<b>DNIT</b>	Dirección Nacional de Inspección de Trabajo	<b>Fonabe</b>	Fondo Nacional de Becas
<b>DON</b>	Depósitos a un día plazo, <i>overnight</i>	<b>Fonafffo</b>	Fondo Nacional de Financiamiento Forestal
<b>DRAT</b>	Distrito de Riego Arenal-Tempisque	<b>Fonavi</b>	Fondo Nacional de Vivienda
<b>DSE</b>	Dirección Sectorial de Energía	<b>Fosuvi</b>	Fondo de Subsidios para la Vivienda
<b>DSPP</b>	Dirección de Salud y Producción Pecuaria (MAG)	<b>FPC</b>	Facilidad permanente de crédito
<b>E</b>		<b>Fundatec</b>	Fundación Tecnológica de Costa Rica
<b>Earth</b>	Escuela de Agricultura de la Región Tropical Húmeda	<b>Fundecooperación</b>	Fundación de Cooperación para el Desarrollo Sostenible
<b>Ebais</b>	Equipos básicos de atención integral en salud	<b>Fundecor</b>	Fundación para el Desarrollo de la Cordillera Volcánica Central
<b>ECA</b>	Ente Costarricense de Acreditación	<b>Fundemuca</b>	Fundación para el Desarrollo y el Fortalecimiento Municipal de Centroamérica
<b>ECCTI</b>	Estado de las Capacidades en Ciencia, Tecnología e Innovación (PEN)	<b>Fundes</b>	Fundación de Desarrollo Sostenible
<b>ECE</b>	Encuesta Continua de Empleo (INEC)	<b>Fundevi</b>	Fundación de la Vicerrectoría de Investigación (UCR)
<b>Ecodes</b>	Estrategia de Conservación para el Desarrollo Sostenible	<b>Funpadem</b>	Fundación para la Paz y la Democracia
<b>Ecosoc</b>	Consejo Económico Social de la Asamblea General de las Naciones Unidas	<b>Fuprovi</b>	Fundación Promotora de Vivienda
<b>Ecosos</b>	Estrategia Costarricense por la Sostenibilidad	<b>G</b>	
<b>Ecpat</b>	Organizaciones para la Eliminación de la Prostitución Infantil, la Pornografía Infantil y el Tráfico de Niños (as) (sigla en inglés)	<b>GAM</b>	Gran Área Metropolitana
<b>EHPM</b>	Encuesta de Hogares de Propósitos Múltiples (INEC)	<b>GATS</b>	Acuerdo General sobre Servicios (sigla en inglés)
<b>EIRD</b>	Estrategia Internacional para la Reducción de Desastres (ONU)	<b>GATT</b>	Acuerdo general de aranceles aduaneros y comercio, que se transformó en la Organización Internacional del Comercio (sigla en inglés)
<b>Enaho</b>	Encuesta Nacional de Hogares (INEC)	<b>GEF</b>	Fondo para el Medio Ambiente Mundial (sigla en inglés)
<b>ENCC</b>	Estrategia Nacional de Cambio Climático	<b>GEI</b>	Gases de efecto invernadero
<b>Enigh</b>	Encuesta Nacional de Ingresos y Gastos de los Hogares (INEC)	<b>GEM</b>	Global Entrepreneurship Monitor
<b>ENOS</b>	Fenómeno El Niño-Oscilación del Sur	<b>GHI</b>	Índice global de hambre (sigla en inglés)
<b>EPI</b>	Índice de desempeño ambiental (sigla en inglés)	<b>GIZ</b>	Agencia Alemana de Cooperación Internacional (sigla en alemán)
<b>ESPH</b>	Empresa de Servicios Públicos de Heredia S.A.	<b>GICA-Justicia</b>	Sistema de Gestión Integral de Calidad y Acreditación para la Justicia (Poder Judicial)
<b>Etugam</b>	Estudio del Transporte Urbano de la Gran Área Metropolitana	<b>GLP</b>	Gas licuado de petróleo
<b>F</b>		<b>GNL</b>	Gas natural licuado
<b>FA</b>	Frente Amplio	<b>GPS</b>	Sistema de posicionamiento global (sigla en inglés)
<b>FAJ</b>	Fundación Acción Joven	<b>Grulac</b>	Grupo Latinoamericano y el Caribe
<b>Fanal</b>	Fábrica Nacional de Licores	<b>GWP</b>	Asociación Mundial del Agua (sigla en inglés)
<b>FAO</b>	Organización de las Naciones Unidas para la Alimentación y la Agricultura (sigla en inglés)	<b>H</b>	
<b>FCPF</b>	Fondo Cooperativo para el Carbono de los Bosques (sigla en inglés)	<b>HHI</b>	Índice Herfindahl-Hirschman (sigla en inglés)
<b>FD</b>	Partido Fuerza Democrática	<b>HNN</b>	Hospital Nacional de Niños
<b>FDA</b>	Administración de Alimentos y Drogas (sigla en inglés)	<b>I</b>	
<b>Fecon</b>	Federación Costarricense para la Conservación del Ambiente	<b>IAFA</b>	Instituto sobre Alcoholismo y Farmacodependencia
<b>Fecop</b>	Federación Costarricense de Pesca	<b>Ibergop</b>	Escuela Iberoamericana de Gobierno y Política Pública
<b>FED</b>	Sistema de Reserva Federal (Estados Unidos)	<b>Icaes</b>	Instituto Centroamericano de Estudios Sociales (de la CCT)
<b>Fedecatur</b>	Federación de Cámaras de Turismo de Centroamérica	<b>Icafé</b>	Instituto del Café
<b>Fedecoop</b>	Federación de Cooperativas	<b>ICAP</b>	Instituto Centroamericano de Administración Pública
<b>FEES</b>	Fondo Especial de la Educación Superior	<b>ICCC</b>	Instituto Costarricense contra el Cáncer
<b>FEM</b>	Foro Económico Mundial	<b>ICD</b>	Instituto Costarricense sobre Drogas
<b>Fetral</b>	Federación de Trabajadores de Limón	<b>ICE</b>	Instituto Costarricense de Electricidad
<b>Feucr</b>	Federación de Estudiantes de la Universidad de Costa Rica	<b>Icefi</b>	Instituto Centroamericano de Estudios Fiscales
<b>Feuna</b>	Federación de Estudiantes de la Universidad Nacional	<b>Icoder</b>	Instituto Costarricense del Deporte y la Recreación
<b>FIS</b>	Ficha de información social (IMAS)	<b>ICT</b>	Instituto Costarricense de Turismo

<b>IDA/Inder</b>	Instituto de Desarrollo Agrario. A partir de 2012, Instituto de Desarrollo Rural	<b>IVA</b>	Impuesto al valor agregado
<b>IDEA</b>	Instituto Internacional para la Democracia y la Asistencia Electoral (sigla en inglés)	<b>IVM</b>	Invalidez, vejez y muerte
<b>IDH</b>	Índice de desarrollo humano	<b>J</b>	
<b>IDS</b>	Índice de desarrollo social	<b>Japdeva</b>	Junta de Administración Portuaria de la Vertiente Atlántica
<b>IED</b>	Inversión extranjera directa	<b>Jasec</b>	Junta Administrativa de Servicio Eléctrico Municipal de Cartago
<b>IFA</b>	Índice de fragilidad ambiental	<b>JICA</b>	Agencia de Cooperación Internacional de Japón (sigla en inglés)
<b>IFAM</b>	Instituto de Fomento y Asesoría Municipal	<b>JPS</b>	Junta de Protección Social
<b>IFED</b>	Instituto de Formación y Estudios en Democracia (TSE)	<b>Judesur</b>	Junta de Desarrollo de la Zona Sur
<b>Ifpri</b>	Instituto Internacional de Investigación sobre Políticas Alimentarias (sigla en inglés)	<b>L</b>	
<b>IGI</b>	Índice de gestión institucional	<b>LAA</b>	Laboratorio de Análisis Ambiental (UNA)
<b>IGM</b>	Índice de gestión municipal	<b>Lacomet</b>	Laboratorio Costarricense de Metrología
<b>IGN</b>	Instituto Geográfico Nacional	<b>Laica</b>	Liga Agrícola Industrial de la Caña de Azúcar
<b>IGV</b>	Impuesto general de ventas	<b>Lanamme</b>	Laboratorio Nacional de Materiales y Modelos Estructurales (UCR)
<b>IICA</b>	Instituto Interamericano de Cooperación para la Agricultura	<b>Lapop</b>	Proyecto de Opinión Pública de América Latina Universidad de Vanderbilt, (sigla en inglés)
<b>IICE</b>	Instituto de Investigaciones en Ciencias Económicas (UCR)	<b>Laqat</b>	Laboratorio de Química de la Atmósfera (UNA)
<b>IIDH</b>	Instituto Interamericano de Derechos Humanos	<b>Larep</b>	Laboratorio de Análisis de Residuos de Plaguicidas (IRET-UNA)
<b>IIP</b>	Instituto de Investigaciones Psicológicas (UCR)	<b>LASA</b>	Asociación de Estudios Latinoamericanos (sigla en inglés)
<b>IIS</b>	Instituto de Investigaciones Sociales (UCR)	<b>LPG</b>	Gas licuado de petróleo (sigla en inglés)
<b>Ilanud</b>	Instituto Latinoamericano de Naciones Unidas para la Prevención del Delito y el Tratamiento del Delincuente	<b>Libor</b>	London Inter Bank Offering Rate
<b>IMAE</b>	Índice mensual de la actividad económica	<b>LPG</b>	Gas licuado de petróleo (sigla en inglés)
<b>IMAS</b>	Instituto Mixto de Ayuda Social	<b>LNA</b>	Laboratorio Nacional de Aguas
<b>IMN</b>	Instituto Meteorológico Nacional (Minae)	<b>M</b>	
<b>INA</b>	Instituto Nacional de Aprendizaje	<b>MAG</b>	Ministerio de Agricultura y Ganadería
<b>Inamu</b>	Instituto Nacional de las Mujeres	<b>Marea</b>	Programa regional "Manejo de recursos acuáticos y alternativas económicas" (Usaid)
<b>INBio</b>	Instituto Nacional de Biodiversidad	<b>MCCA</b>	Mercado Común Centroamericano
<b>Incae</b>	Instituto Centroamericano de Administración de Empresas	<b>MCJ</b>	Ministerio de Cultura y Juventud
<b>Inciensa</b>	Instituto Costarricense de Investigación y Enseñanza en Nutrición y Salud	<b>MDL</b>	Mecanismo de desarrollo limpio
<b>Incofer</b>	Instituto Costarricense de Ferrocarriles	<b>MEIC</b>	Ministerio de Economía, Industria y Comercio
<b>Incop</b>	Instituto Costarricense de Puertos del Pacífico	<b>MEP</b>	Ministerio de Educación Pública
<b>Incopesca</b>	Instituto Costarricense de Pesca y Acuicultura	<b>Mercosur</b>	Mercado Común del Sur
<b>IND</b>	Ingreso nacional disponible	<b>Mesicic</b>	Mecanismo de Seguimiento de la Implementación de la Convención Interamericana contra la Corrupción (OEA)
<b>INDC</b>	Contribuciones previstas y determinadas a nivel nacional (sigla en inglés)	<b>Micit/Micitt</b>	Ministerio de Ciencia y Tecnología. A partir de 2013 es el Ministerio de Ciencia, Tecnología y Telecomunicaciones
<b>Inder/IDA</b>	Instituto Nacional de Desarrollo Rural. Hasta 2012, Instituto de Desarrollo Agrario	<b>Mideplan</b>	Ministerio de Planificación Nacional y Política Económica
<b>INEC</b>	Instituto Nacional de Estadística y Censos	<b>MIL</b>	Mercado integrado de liquidez
<b>Infocoop</b>	Instituto Nacional de Fomento Cooperativo	<b>Minae</b>	Ministerio de Ambiente y Energía
<b>Inisa</b>	Instituto de Investigaciones en Salud (UCR)	<b>Minaet</b>	Ministerio de Ambiente, Energía y Telecomunicaciones
<b>Inisefor</b>	Instituto de Investigación y Servicios Forestales (UNA)	<b>MIP</b>	Matriz de insumo producto (BCCR)
<b>INP</b>	Índice de nacionalización partidaria	<b>Mipyme</b>	Micro, pequeña y mediana empresa
<b>INS</b>	Instituto Nacional de Seguros	<b>Mivah</b>	Ministerio de Vivienda y Asentamientos Humanos
<b>INTA</b>	Instituto Nacional de Innovación y Transferencia de Tecnología Agropecuaria	<b>ML</b>	Movimiento Libertario
<b>Inteco</b>	Instituto de Normas Técnicas de Costa Rica	<b>MNC</b>	Mesa Nacional Campesina
<b>Intel</b>	Integrated Electronics Corporation	<b>MNJ</b>	Movimiento Nacional de Juventudes
<b>INVU</b>	Instituto Nacional de Vivienda y Urbanismo	<b>Monex</b>	Mercado de Monedas Extranjeras (BCCR)
<b>IPC</b>	Índice de precios al consumidor	<b>MOPT</b>	Ministerio de Obras Públicas y Transportes
<b>IPCC</b>	Panel Intergubernamental sobre Cambio Climático (sigla en inglés)	<b>MTC</b>	Movimiento de Trabajadores y Campesinos
<b>IPEC</b>	Instituto Profesional de Educación Comunitaria	<b>MTSS</b>	Ministerio de Trabajo y Seguridad Social
<b>IPIL</b>	Índice de potencia institucional legislativa	<b>N</b>	
<b>IPM</b>	Índice de pobreza multidimensional	<b>Nafta</b>	Tratado de Libre Comercio de Norteamérica, suscrito por Estados Unidos, Canadá y México (sigla en inglés)
<b>IPS</b>	Instituto de Políticas para la Sostenibilidad	<b>NAMA</b>	Acción de mitigación apropiada a nivel nacional (sigla en inglés)
<b>IRET</b>	Instituto Regional de Estudios en Sustancias Tóxicas (UNA)		
<b>ISBN</b>	International Standard Book Number		
<b>ISI</b>	Índice subyacente de inflación		
<b>ISP</b>	Inversión social pública		
<b>Itcer</b>	Índice de tipo de cambio efectivo real		
<b>ITCO</b>	Instituto de Tierras y Colonización		

<b>NBI</b>	Necesidades básicas insatisfechas (método de cálculo de la pobreza)	<b>PISA</b>	Programa para la Evaluación Internacional de Alumnos (OCDE, sigla en inglés)
<b>NEPp</b>	Número efectivo de partidos parlamentarios	<b>Planot</b>	Plan Nacional de Ordenamiento Territorial
<b>O</b>		<b>PLN</b>	Partido Liberación Nacional
<b>Oceefs</b>	Organización Centroamericana y del Caribe de Entidades Fiscalizadoras Superiores	<b>PNB</b>	Producto nacional bruto
<b>OCDE/OECD</b>	Organización para la Cooperación y el Desarrollo Económicos	<b>PND</b>	Plan Nacional de Desarrollo
<b>OCIC</b>	Oficina Costarricense de Implementación Conjunta	<b>PNDP</b>	Plan Nacional de Desarrollo Forestal
<b>OdD</b>	Observatorio del Desarrollo (UCR)	<b>PNDU</b>	Plan Nacional de Desarrollo Urbano
<b>OEA</b>	Organización de los Estados Americanos	<b>PNG</b>	Partido Nueva Generación
<b>OET</b>	Organización de Estudios Tropicales	<b>PNGIRH</b>	Plan Nacional para la Gestión Integrada de Recurso Hídrico
<b>OHI</b>	Ocean Health Index / índice de salud de los océanos	<b>PNOT</b>	Política Nacional de Ordenamiento Territorial
<b>OFIM</b>	Oficinas Municipales de la Mujer	<b>PNIP</b>	Plan Nacional de Integración Pública
<b>OIEA</b>	Organismo Internacional de Energía Atómica	<b>PNNB</b>	Parque Nacional Marino Las Baulas
<b>OIJ</b>	Organismo de Investigación Judicial	<b>PNNCACH</b>	Programa Nacional de Mejoramiento de la Calidad del Agua para Consumo Humano
<b>OIM</b>	Organización Internacional para las Migraciones	<b>PNNMIRH</b>	Plan Nacional de Manejo Integral del Recurso Hídrico
<b>OIT</b>	Organización Internacional del Trabajo	<b>PNUD/UNDP</b>	Programa de las Naciones Unidas para el Desarrollo
<b>Olade</b>	Organización Latinoamericana de Energía	<b>Pnuma</b>	Programa de las Naciones Unidas para el Medio Ambiente
<b>OLaP</b>	Observatorio Laboral de Profesiones (Conare)	<b>POT</b>	Plan de Ordenamiento Territorial (Colombia)
<b>ONS</b>	Oficina Nacional de Semillas (MAG)	<b>Potgam</b>	Plan de Ordenamiento Territorial de la Gran Área Metropolitana
<b>OMC</b>	Organización Mundial del Comercio	<b>PPA</b>	Paridad del poder adquisitivo
<b>OMI</b>	Organización Marítima Internacional	<b>PPN</b>	Partido Patria Nueva
<b>Ompipymes</b>	Observatorio de Mipymes (UNED)	<b>PRC</b>	Partido Renovación Costarricense
<b>OMS</b>	Organización Mundial de la Salud	<b>Presanca</b>	Programa Regional de Seguridad Alimentaria y Nutricional para Centroamérica
<b>OMT</b>	Organización Mundial de Turismo	<b>Presisan</b>	Programa Regional de Sistemas de Información en Seguridad Alimentaria y Nutrición
<b>ONF</b>	Oficina Nacional Forestal	<b>Prepac</b>	Plan Nacional de Pesca y Acuicultura Continental
<b>ONG</b>	Organización no gubernamental / organizaciones no gubernamentales	<b>Presol</b>	Plan Nacional de Residuos Sólidos - Costa Rica
<b>ONU</b>	Organización de las Naciones Unidas	<b>Pretoma</b>	Programa de Restauración de Tiburones Tortugas Marinas
<b>Onusida</b>	Programa de las Naciones Unidas sobre el VIH/SIDA	<b>Prias</b>	Programa de Investigaciones Aerotransportadas y Sensores Remotos e in situ (CeNAT-Conare)
<b>OPEP</b>	Organización de Países Exportadores de Petróleo	<b>PRN</b>	Partido Restauración Nacional
<b>OPES</b>	Oficina de Planificación de la Educación Superior (Conare)	<b>Proagroin</b>	Programa de Desarrollo Agroindustrial de la Zona Norte
<b>OPHI</b>	Iniciativa para la Pobreza y el Desarrollo Humano (Universidad de Oxford; sigla en inglés)	<b>Procomer</b>	Promotora del Comercio Exterior de Costa Rica
<b>OPS/PAHO</b>	Organización Panamericana de Salud	<b>Procumen</b>	Programa de Escuelas de Atención Prioritaria
<b>Orealc</b>	Oficina Regional de Educación para América Latina y el Caribe (Unesco)	<b>ProDUS</b>	Programa de Investigación en Desarrollo Urbano Sostenible (UCR)
<b>Ovsicori</b>	Observatorio Vulcanológico y Sismológico de Costa Rica (UNA)	<b>Proebi</b>	Programa de Educación en Biodiversidad (INBio)
<b>P</b>		<b>Progai</b>	Programa Institucional de Gestión Ambiental Integral (UCR)
<b>PAC</b>	Partido Acción Ciudadana	<b>Promec-CR</b>	Programa de monitoreo ecológico de las áreas protegidas y corredores biológicos de Costa Rica
<b>PANI</b>	Patronato Nacional de la Infancia	<b>Promece</b>	Programa de Mejoramiento de la Calidad de la Educación
<b>PAP</b>	Partido Alianza Patriótica	<b>Pronae</b>	Programa Nacional de Empleo (MTSS)
<b>PBAE</b>	Programa Bandera Azul Ecológica	<b>Pronamype</b>	Programa Nacional de Apoyo a la Microempresa y la Movilidad Social (MTSS)
<b>Pairca</b>	Programa de Apoyo a la Integración Regional Centroamericana	<b>Propyme</b>	Programa de Apoyo a la Pequeña y Mediana Empresa (Micitt)
<b>Panea</b>	Programa de Alimentación y Nutrición del Escolar y del Adolescente (MEP)	<b>Prugam</b>	Proyecto de Planificación Regional y Urbana de la Gran Área Metropolitana
<b>PANI</b>	Patronato Nacional de la Infancia	<b>PSA</b>	Pago por servicios ambientales
<b>Parlacen</b>	Parlamento Centroamericano	<b>PTA</b>	Parque de Tecnología Ambiental
<b>PASA</b>	Programa de Ajuste Sectorial Agropecuario	<b>PUSC</b>	Partido Unidad Social Cristiana
<b>PASE</b>	Partido Accesibilidad sin Exclusión	<b>PYME</b>	Pequeña y mediana empresa
<b>PDS</b>	Partido del Sol	<b>R</b>	
<b>PEA</b>	Población económicamente activa	<b>Racsa</b>	Radiográfica Costarricense S.A.
<b>PECAire-UNA</b>	Programa de Estudios de Calidad del Aire, Escuela de Ciencias Ambientales (UNA)	<b>RAE</b>	Real Academia Española
<b>PEN</b>	Programa Estado de la Nación (Conare)	<b>RC</b>	Partido Renovación Costarricense
<b>PFT</b>	Pacientes en Fase Terminal (CCSS)	<b>Recope</b>	Refinadora Costarricense de Petróleo
<b>PGR</b>	Procuraduría General de la República	<b>Redcudi</b>	Red Nacional de Cuido y Desarrollo Infantil
<b>PIB</b>	Producto interno bruto	<b>REDD</b>	Reducción de Emisiones por Deforestación y Degradación del Bosque
<b>PIBE</b>	Partido Independiente Belemita	<b>Riteve</b>	Revisión integral técnica vehicular
<b>PIEG</b>	Política para la Igualdad y Equidad de Género		
<b>PIN</b>	Partido Integración Nacional		



<b>RMI</b>	Reservas monetarias internacionales	<b>SUM</b>	Sistema Urbano Metropolitano
<b>RN</b>	Partido Restauración Nacional	<b>Supen</b>	Superintendencia de Pensiones
<b>RNC</b>	Régimen no contributivo de pensiones	<b>Sutel</b>	Superintendencia de Telecomunicaciones
<b>RNCTM</b>	Red Nacional para la Conservación de las Tortugas Marinas	<b>SWAT</b>	Soil & Water Assessment
<b>RSN</b>	Red Sismológica Nacional (UCR/ICE)		
<b>RTV</b>	Revisión técnica vehicular		
<b>S</b>			
<b>Sanebar</b>	Sanieamiento Básico Rural (Ministerio de Salud)	<b>T</b>	
<b>SBD</b>	Sistema de Banca para el Desarrollo	<b>TAA</b>	Tribunal Ambiental Administrativo
<b>SCIJ</b>	Sistema Costarricense de Información Jurídica	<b>TAN</b>	Tribunal Aduanero Nacional
<b>SCN</b>	Sistema de Cuentas Nacionales	<b>TAT</b>	Tribunal Administrativo de Transportes
<b>SEC</b>	Sindicato de Trabajadoras y Trabajadores de la Educación Costarricense	<b>TBP</b>	Tasa básica pasiva
<b>SEM</b>	Seguro de enfermedad y maternidad	<b>TCU</b>	Trabajo Comunal Universitario
<b>Semec</b>	Sistema de Evaluación del Mejoramiento Continuo de la Calidad	<b>TEC</b>	Tecnológico de Costa Rica
<b>Senara</b>	Servicio Nacional de Aguas Subterráneas, Riego y Avenamiento	<b>TFA</b>	Tribunal Fiscal Administrativo
<b>Senas</b>	Servicio Nacional de Aguas Subterráneas	<b>TIC</b>	Tecnologías de información y comunicación
<b>Senasa</b>	Servicio Nacional de Salud Animal	<b>TLC</b>	Tratado de libre comercio
<b>Sepsa</b>	Secretaría Ejecutiva de Planificación Sectorial Agropecuaria (MAG)	<b>TLC-CA</b>	Tratado de Libre Comercio entre Centroamérica, Estados Unidos y República Dominicana
<b>Setena</b>	Secretaría Técnica Nacional Ambiental	<b>TNC</b>	The Nature Conservancy
<b>SFE</b>	Servicio Fitosanitario del Estado (MAG)	<b>TPA</b>	Autoridad de Promoción Comercial (sigla en inglés)
<b>SFN</b>	Sistema Financiero Nacional	<b>TPCE</b>	Tratado de prohibición completa de ensayos nucleares
<b>SFNV</b>	Sistema Financiero Nacional de la Vivienda	<b>TPD</b>	Tránsito promedio diario
<b>SGP</b>	Sistema Generalizado de Preferencias	<b>TPM</b>	Tasa de política monetaria
<b>SIA</b>	Sistema de Información Aduanera	<b>TSE</b>	Tribunal Supremo de Elecciones
<b>SICA</b>	Sistema de la Integración Centroamericana		
<b>Sicap</b>	Sistema Centroamericano de Áreas Protegidas	<b>U</b>	
<b>Sicoin</b>	Sistema de Constancias de Inspección (SFE-MAG)	<b>UACA</b>	Universidad Autónoma de Centroamérica
<b>Sicere</b>	Sistema Centralizado de Recaudación	<b>Uccaep</b>	Unión Costarricense de Cámaras y Asociaciones del Sector Empresarial Privado
<b>Sida</b>	Síndrome de inmunodeficiencia adquirida	<b>Ucimed</b>	Universidad de Ciencias Médicas
<b>Sieca</b>	Secretaría de Integración Económica Centroamericana	<b>UCR</b>	Universidad de Costa Rica
<b>Siepac</b>	Sistema de Interconexión Eléctrica de los Países de América Central	<b>UE</b>	Unión Europea
<b>SIEN</b>	Sistema de Información Energética Nacional	<b>UGM</b>	Unidad geostadística mínima
<b>SIG</b>	Sistema de información geográfica	<b>UICN</b>	Unión Internacional para la Conservación de la Naturaleza
<b>Sigmar</b>	Sistema de información geográfica marina	<b>UNA</b>	Universidad Nacional
<b>SIL</b>	Sistema de Información Legislativa	<b>Unctad</b>	Conferencia de las Naciones Unidas sobre Comercio y Desarrollo (sigla en inglés)
<b>Simed</b>	Sistema para el Mejoramiento de la Educación	<b>Undeca</b>	Unión de Empleados de la Caja Costarricense de Seguro Social
<b>Sinabi</b>	Sistema Nacional de Bibliotecas	<b>UNED</b>	Universidad Estatal a Distancia
<b>SIN</b>	Sistema Interconectado Nacional	<b>Unesco</b>	Organización de las Naciones Unidas para la Educación, la Ciencia y la Cultura (sigla en inglés)
<b>Sinac</b>	Sistema Nacional de Áreas de Conservación (Minae)	<b>UNFCCC</b>	United Nations Framework Convention on Climate Change
<b>Sinades</b>	Sistema Nacional de Desarrollo Sostenible	<b>Unfpa</b>	Fondo de Población de las Naciones Unidas (sigla en inglés)
<b>Sinaes</b>	Sistema Nacional de Acreditación de la Educación Superior	<b>UNGL</b>	Unión Nacional de Gobierno Locales
<b>Sinalevi</b>	Sistema Nacional de Legislación Vigente	<b>Unicef</b>	Fondo de las Naciones Unidas para la Infancia (sigla en inglés)
<b>Sinart</b>	Sistema Nacional de Radio y Televisión	<b>Unimer</b>	Unidad de Investigación y Mercadeo S.A.
<b>Sindeu</b>	Sindicato de Empleados de la UCR	<b>UNISDR</b>	Oficina de las Naciones Unidas para la Reducción del Riesgo de Desastres
<b>Sintrajap</b>	Sindicato de Trabajadores de Japdeva	<b>Upanacional</b>	Unión de Pequeños y Medianos Productores
<b>Sinpe</b>	Sistema Nacional de Pagos Electrónicos	<b>UPAZ</b>	Universidad para la Paz
<b>SIPO</b>	Sistema de Información de la Población Objetivo (IMAS)	<b>UPOV</b>	Unión para la Protección de las Obtenciones Vegetales
<b>Sirefor</b>	Sistema de Información de Recursos Forestales	<b>Usaid</b>	Agencia de los Estados Unidos para el Desarrollo Internacional (sigla en inglés)
<b>Sitada</b>	Sistema Integrado de Trámite y Atención de Denuncias Ambientales (Minae)	<b>Usepa</b>	Oficina de Protección Ambiental de los Estados Unidos (sigla en inglés)
<b>SNC</b>	Sistema Nacional para la Calidad	<b>USIS</b>	Sistema Informativo y Cultural de los Estados Unidos de América (sigla en inglés)
<b>SNP</b>	Sistema Nacional de Planificación	<b>UTN</b>	Universidad Técnica Nacional
<b>SPNB</b>	Sector público no bancario	<b>V</b>	
<b>SNG</b>	Servicio Nacional de Guardacostas	<b>VIH</b>	Virus de inmunodeficiencia humana
<b>STAP</b>	Secretaría Técnica de la Autoridad Presupuestaria (Ministerio de Hacienda)		
<b>Sugef</b>	Superintendencia General de Entidades Financieras		
<b>Sugese</b>	Superintendencia General de Seguros		
<b>Sugess</b>	Superintendencia General de Servicios de Salud		
<b>Sugeval</b>	Superintendencia General de Valores		

**W****WWF**

Fondo Mundial para la Naturaleza (sigla en inglés)

**Z****ZEE**  
**ZMT**Zona económica especial  
Zona marítimo-terrestre



# Referencias bibliográficas

## PRÓLOGO

- PNUD. 1994. *Informe sobre Desarrollo Humano 1994* (ed. en español). México D.F.: Fondo de Cultura Económica, para el Programa de las Naciones Unidas para el Desarrollo.
- Sen, A. 1999. *Development as freedom*. Oxford: Oxford University Press.
- \_\_\_\_\_. 2009. *The idea of justice*. Cambridge: Cambridge University Press.

## SINOPSIS

- Agresta et al. 2015. *Generating a consistent historical time series of activity data from land use change for the development of Costa Rica's redd plus reference level*. San José: Agresta S.Coop., Digital Image Processing, Universidad de Costa Rica y Universidad Politécnica de Madrid.
- Aguilar, G. y Hernández, G. (eds.). 2002. *EIA en Centroamérica: los países en acción*. San José: UICN.
- Astorga, A. y Sequeira, M. 2002. "El sistema de evaluación de impacto ambiental en Costa Rica: diagnóstico evolutivo, situación actual y perspectivas", en Aguilar Hernández (eds.).
- Betrano, S. 2016. *Evolución y efectos de la legislación sobre recurso hídrico en Costa Rica (1942-2015)*. Ponencia preparada para el *Vigésimosegundo Informe Estado de la Nación*. San José: PEN.
- Botey, M. 2016. *Moral Fiscal en Costa Rica: un análisis sociodemográfico de cultura tributaria*. Ponencia preparada para el *Vigésimosegundo Informe Estado de la Nación*. San José: PEN.
- CAF. 2011. "Desarrollo urbano y movilidad en América Latina". En: <[https://www.caf.com/media/4203/desarrollourbano\\_y\\_movilidad\\_americalatina.pdf](https://www.caf.com/media/4203/desarrollourbano_y_movilidad_americalatina.pdf)>.
- Castro, L. et al. 2007. "Estudio de oferta y demanda de transportes de la GAM". En: <<http://www.muni-carta.go.cr/images/Escaner/antecedentes/Estudio%20Oferta%20y%20Demanda%20de%20Transportes%20de%20la%20GAM.pdf>>.
- Cepal. 2016. *Panorama Social de América Latina*. Santiago de Chile: Comisión Económica para América Latina y Caribe.
- CGR. 2000. *Fiscalización sobre evaluación de impacto ambiental (informe DFOE-04-PFA)*. San José: Área de Servicios Agropecuarios y de Medio Ambiente, División de Fiscalización Operativa y Evaluativa, Contraloría General de la República.
- \_\_\_\_\_. 2010. *Informe sobre la gestión de la Secretaría Técnica Nacional Ambiental en la zona costera* (Informe DFOE-AE-IF-01-2010). San José: Área de Servicios Ambientales y de Energía, División de Fiscalización Operativa y Evaluativa, Contraloría General de la República.
- Cooper, T. y Canter, L. 1997. "Documentation of cumulative impacts in environmental impact statements", en *Environmental Impact Assessment Review* 17 (6).
- Gómez-Campos, S. 2016. *Análisis de series de tiempo de las acciones colectivas 1992-2016*. Contribución especial realizada para el *Vigésimosegundo Informe Estado de la Nación*. San José: PEN.
- INEC. 2011. *Costa Rica a la luz del Censo 2011*. San José: Instituto Nacional de Estadística y Censos.
- \_\_\_\_\_. 2015. *VI Censo Nacional Agropecuario 2014*. San José: Instituto Nacional de Estadística y Censos.
- Jiménez-Fontana, P. et al. 2016. *Movilidad intersectorial de los ocupados en Costa Rica*. Contribución especial preparada para el *Vigésimosegundo Informe Estado de la Nación*. San José: PEN.
- Lapop. 2015. *Americas Barometer Surveys Database*. Nashville TN: Proyecto de Opinión Pública de América Latina, Universidad de Vanderbilt.
- Loría, G. 2015. *Ausencia de planificación territorial: implicaciones en infraestructura y transporte*. Ponencia preparada para el *Vigésimosegundo Informe Estado de la Nación*. San José: PEN.
- Mankiw, G. y Taylor, M. 2006. *Economics*. Londres: Thomson Learning.
- Marshall, R. et al. 2005. International principles for best practice EIA follow-up, en *Impact Assessment and Project Appraisal*. 23 (3).
- Medina, S. 2012. "La importancia de reducción del uso del automóvil en México. Tendencias de motorización, del uso del automóvil y de sus impactos". En: <<http://mexico.itdp.org/wp-content/uploads/Importancia-de-reduccion-de-uso-del-auto.pdf>>.
- Medina, S. y Veloz, J. 2013. "Desarrollo orientado al transporte: Regenerar las ciudades Mexicanas para mejorar la movilidad". En: <<http://mexico.itdp.org/wp-content/uploads/Desarrollo-Orientado-al-Transporte.pdf>>.
- Meneses, K. y Anda, D. 2016. *Crecimiento económico, encadenamientos y empleo*. Ponencia preparada para el *Vigésimosegundo Informe Estado de la Nación*. San José: PEN.
- Mezger, T. 2016. *Implicaciones sociales económicas y ambientales del modelo de ciudad vigente*. Ponencia preparada para el *Vigésimosegundo Informe Estado de la Nación*. San José: PEN.
- Mulder, N. et al. 2016. *Análisis del Crecimiento de la Productividad en Costa Rica, 2001-2015*. Ponencia preparada para el *Vigésimosegundo Informe Estado de la Nación*. San José: PEN.
- OCDE. 2015a. *Government at a Glance*. Paris: OECD Publishing.
- \_\_\_\_\_. 2015b. "The future of productivity". En: <<https://www.oecd.org/eco/growth/OECD-2015-The-future-of-productivity-book.pdf>>.
- PEN. 2014. *Estado de la Ciencia la Tecnología y la Innovación*. San José: Programa Estado de la Nación.
- \_\_\_\_\_. 2015. *Vigésimo primer Informe Estado de la Nación en Desarrollo Humano Sostenible*. San José: Programa Estado de la Nación.
- Ramírez, A. 2016. *Evaluación y control del impacto ambiental: propuesta de sistematización y análisis de los expedientes de la Setena*. Ponencia preparada para el *Vigésimosegundo Informe Estado de la Nación*. San José: PEN.

- \_\_\_\_\_. 2016b. *Uso del decreto ejecutivo como instrumento de gobierno en Costa Rica*. Ponencia preparada para el *Vigésimosegundo Informe Estado de la Nación*. San José: PEN.
- Rojas, O. y Navarro, D. 2016. *¿Deben tener los gobiernos locales un rol en la gestión de política social?* Ponencia preparada para el *Vigésimosegundo Informe Estado de la Nación*. San José: PEN.
- Segura, R. 2016. *Simulaciones de movilidad laboral y sus efectos en la reducción de la pobreza y la desigualdad del ingreso*. Ponencia preparada para el *Vigésimosegundo Informe Estado de la Nación*. San José: PEN.
- Seligson, M. y Gómez, M. 1987. "Elecciones ordinarias en tiempos extraordinarios: la economía política del voto en Costa Rica", en *Anuario de estudios centroamericanos* 13(1).
- Sierra, R. et al. 2016. "Patrones y factores de cambio de la cobertura forestal natural de Costa Rica. 1987-2013". En: <[http://reddcr.go.cr/sites/default/files/centrode-documentacion/rsierraacambroeroevega\\_patrones\\_y\\_factores\\_cus.pdf](http://reddcr.go.cr/sites/default/files/centrode-documentacion/rsierraacambroeroevega_patrones_y_factores_cus.pdf)>.
- Solórzano, A. 2016. *Análisis de supervivencia de proyectos de ley 2000-2016*. Ponencia preparada para el *Vigésimosegundo Informe Estado de la Nación*. San José: PEN.
- Trejos, J. D. 2016. *¿Es la distribución del ingreso neutra a la política de fijación de salarios mínimos?* Ponencia preparada para el *Vigésimosegundo Informe Estado de la Nación*. San José: PEN.
- Vargas Cullell, J. et al. 2006. *Cultural política de la democracia en Costa Rica*. San José: CCP-UCR.
- Villamichel, P. 2015. *Análisis de los veinte años de competencia en el sector bancario costarricense*. Ponencia preparada para el *Vigésimoprimero Informe Estado de la Nación*. San José: PEN.
- Entrevistas y comunicaciones personales**
- González, V. 2016. Investigador, PEN.
- Castro, N. 2016. Ex asesor legal, ANEP.
- Hasbun, A. 2016. Viceministro de Trabajo en el Área Social, MTTs.
- Vargas, A. 2016. Secretario General, ANEP.
- Villegas, H. 2016. Viceministro de Trabajo en el Área Laboral y Economía Social Solidaria, MTSS.
- 
- EQUIDAD E INTEGRACIÓN SOCIAL**
- 
- Alkire, S. et al. 2015. *Multidimensional poverty measurement and analysis*. Oxford: Oxford University Press.
- Arias, D. 2013. *Modelo de proyección de empleo para Colombia*. Lima: Oficina de la OIT para los Países Andinos.
- Barroso, J. L. 2013. "Construcción del índice de demanda laboral para Bolivia: situación actual y perspectivas". En: <<http://www.ceresbolivia.org/download/articulos/Indice%20de%20Demanda%20Laboral%20-%20Barroso.pdf>>.
- BCCR. 2014. *Informe metodológico: trabajadores transfronterizos y de temporada en Costa Rica 2013-2014*. San José: División Económica, Banco Central de Costa Rica.
- CCSS. 2015. *Lineamientos para el aseguramiento de migrantes como asegurados voluntarios y trabajadores independientes, conforme la Ley N° 8764, Ley General de Migración y Extranjería* (comunicación interna GF-13.546). San José: Caja Costarricense del Seguro Social.
- Cepal. 2016. *Panorama Social de América Latina*. Santiago de Chile: Comisión Económica para América Latina y el Caribe.
- CGR. 2016. *Memoria Anual 2016*. San José: Contraloría General de la República.
- Dávalos, J. 2013. *Modelo de proyección de empleo para el Perú*. Lima: Oficina de la OIT para los Países Andinos.
- Edelman, M. y Seligson, M. 1994. "La desigualdad en la tenencia de la tierra: una comparación de los datos de los censos y de los registros de propiedad en el sur de Costa Rica en el siglo XX", en *Anuario de Estudios Centroamericanos* 20 (1).
- Fernández, A. y Del Valle, R. 2016. *Pobreza multidimensional en Costa Rica: análisis del período 2010-2015*. San José: Horizonte Positivo.
- Gindling, T. H. y Trejos, J. D. 2010. *Reforzar el cumplimiento de los salarios mínimos en Costa Rica*. San Salvador: Fusades.
- Delgado, F. 2016. Focalización de los programas del IMAS según la Encuesta Nacional de Hogares 2015. Documento de trabajo 2-2016. San José: IMAS.
- IMAS. 2014. "Directriz institucional, para dirigir la ejecución de los recursos públicos de los programas sociales", en <<http://www.imas.go.cr/noticias/Directriz%20de%20priorizacion%20de%20atencion%20de%20la%20pobreza%20-%20Presidencia%20Ejecutiva%20IMAS.pdf>>
- INEC. 2012. *Resultados generales del X Censo Nacional de Población y VI de vivienda 2011*. San José: Instituto Nacional de Estadística y Censos.
- \_\_\_\_\_. 2015a. *Encuesta Nacional de Hogares julio 2015: resultados generales*. San José: Instituto Nacional de Estadística y Censos.
- \_\_\_\_\_. 2015b. *Índice de pobreza multidimensional: resultados generales*. San José: Instituto Nacional de Estadística y Censos.
- \_\_\_\_\_. 2015c. *VI Censo Nacional Agropecuario: resultados generales*. San José: Instituto Nacional de Estadística y Censos.
- \_\_\_\_\_. 2016a. *Encuesta Nacional a Empresas (ENAE): principales resultados*. Aporte especial preparado para el *Vigésimosegundo Informe Estado de la Nación*. San José: PEN.
- \_\_\_\_\_. 2016b. *Encuesta Nacional de Hogares Productores 2013-2014: resultados generales*. San José: Instituto Nacional de Estadística y Censos.
- Jiménez-Fontana, P. 2015. *¿Cuál es el margen que tiene Costa Rica para incrementar la fuerza laboral?* Contribución especial realizada para el *Vigésimoprimero Informe Estado de la Nación*. San José: PEN.
- Llona, M. (ed.). 2012. *Entreverse. Teoría y metodología de las fuentes orales*. Bilbao: Universidad del País Vasco.
- Marinakakis, A. (ed.). 2014. *Incumplimiento con el salario mínimo en América Latina: El peso de los factores económicos e institucionales*. Santiago de Chile: OIT- FAO.
- Ministerio de Salud et al. 2003. *Migración y Salud en Costa Rica: Elementos para su análisis*. San José: Ministerio de Salud, Flacso, OPS.
- Montero, F. 2010. "Migración e integración en Costa Rica: estado actual y tendencias", en Serie de Cuadernillos de Trabajo 1-4.
- Morales, A. et al. 2014. *La travesía laboral de la población Ngäbe y Buglé de Costa Rica a Panamá: características y desafíos*. San José: Flacso.
- Morales, N. y Segura, R. 2016. *Distribución de la tierra y su relación con la desigualdad social*. Ponencia preparada para el Simposio del Censo Nacional Agropecuario 2014 realizado el 4 y 5 de octubre en San José. Sin publicar.
- Morales, N. y Solórzano, A. 2016. *Hogares productores en Costa Rica*. Ponencia preparada para el *Vigésimosegundo Informe Estado de la Nación*. San José: PEN.
- OECD. 2015. *Government at a Glance 2015*. Paris: OECD Publishing.
- PEN. 1994. *Hacia un desarrollo humano sostenible en Costa Rica: aproximación conceptual, síntesis para la operacionalización y sistematización de documentos*. San José: Programa Estado de la Nación.
- \_\_\_\_\_. 2016. *Quinto Informe Estado de la Región*. San José: Programa Estado de la Nación.
- Rasmussen, P. 1963. *Relaciones intersectoriales*. Madrid: Editorial Aguilar.
- Rojas, O. y Navarro, D. 2016. *¿Deben tener los gobiernos locales un rol en la gestión de la política social?* Ponencia preparada para el *Vigésimosegundo Informe Estado de la Nación*. San José: PEN.
- Román, I. y Morales, N. 2014. *Trabajadoras domésticas en Costa Rica: perfil socio-laboral y escenarios de acceso a la seguridad social*. San José: OIT.
- Saad, P. et al. 2008. "Juventud y bono demográfico en Iberoamérica". En: <[http://www.cepal.org/celade/noticias/documentosdetrabajo/2/37142/OIJ-CELADEBono\\_dem.pdf](http://www.cepal.org/celade/noticias/documentosdetrabajo/2/37142/OIJ-CELADEBono_dem.pdf)>

- Sáenz, J.O. y Vargas, J.R. 1994. *Costa Rica en cifras 1950-1992*. San José: Mideplan.
- Sánchez, M. E. 2014. *Identificación de sectores económicos con alto potencial en la generación de empleo a partir de la matriz de insumo producto para Costa Rica 2011*. I Foro sobre Modelos de Insumo Producto aplicado a la Economía Costarricense realizado el 27 y 28 de noviembre de 2014 en San José. San José: BCCR.
- Sandoval, C. 2012. "Contestar la hostilidad anti-inmigrante en Costa Rica. Un proyecto de ciencias sociales públicas en curso", en: Llona, M. (ed.).
- Sauma, P. 2011. *Las desigualdades intrarregionales y la reducción de la pobreza en la región Chorotega*. San José: IICE-UCR.
- Schuschny, A.R. 2005. "Tópicos sobre el modelo de insumo producto: teoría y aplicaciones", en *Serie Estudios Estadísticos y Prospectivos* 37.
- Segura, G. 2016. *Acceso a la regularización migratoria e integración social de las personas migrantes en Costa Rica*. Ponencia preparada para el *Vigésimosegundo Informe Estado de la Nación*. San José: PEN.
- Segura, R. 2016. *Simulaciones de movilidad laboral y sus efectos en la reducción de la pobreza y la desigualdad del ingreso*. Aporte especial preparado para el *Vigésimosegundo Informe Estado de la Nación*. San José: PEN.
- Sen, A. 1999. *Development as freedom*. Oxford: Oxford University Press.
- Sicremi. 2015. *Migración internacional en las Américas*. Washington D.C.:OEA.
- Trejos, J. D. 2006. *Evolución del gasto social en un contexto de restricciones fiscales*. Ponencia preparada para el *Duodécimo Informe Estado de la Nación*. San José: PEN.
- \_\_\_\_\_. (comp.). 2011. *La pobreza en Costa Rica: estudios del Instituto de Investigaciones en Ciencias Económicas* (tomo I). San José: IICE-UCR.
- \_\_\_\_\_. 2014. "Costa Rica: un esfuerzo para mejorar la aplicación de los salarios mínimos", en Marinakis (ed.).
- \_\_\_\_\_. 2016a. *Cálculo de la inversión social pública (ISP) al 2015*. Contribución preparada para el *Vigésimosegundo Informe Estado de la Nación*. San José: PEN.
- \_\_\_\_\_. 2016b. *¿Es la distribución del ingreso neutra a la política de fijación de salarios mínimos?* Ponencia preparada para el *Vigésimosegundo Informe Estado de la Nación*. San José: PEN.
- Vargas, J.C. 2005. *Migración de costarricenses a los Estados Unidos*. San José: CCP-UCR.
- Vargas, J.R. 2015. *Prospectiva del empleo a partir de la matriz insumo producto 2011: el caso de Costa Rica*. Ponencia preparada para el *Vigésimoprimer Informe Estado de la Nación*. San José: PEN.
- \_\_\_\_\_. 2016. *Costa Rica: prospectiva del empleo a partir de la Matriz Insumo Producto 2012*. Ponencia preparada para el *Vigésimosegundo Informe Estado de la Nación*. San José: PEN.
- 
- OPORTUNIDADES, ESTABILIDAD Y SOLVENCIA ECONÓMICAS**
- 
- Alfaro, A. et al. 2016. *Efectos macroeconómicos de una depreciación*. Contribución especial realizada para el *Vigésimosegundo Informe Estado de la Nación*. San José: PEN.
- Alfaro, A. y Vindas, A. 2015. *Transformación estructural y productividad sectorial en Costa Rica*. San José: BCCR.
- Alonso, E. 2016. *Políticas de fomento al desarrollo productivo en Costa Rica*. Ponencia preparada para el *Vigésimosegundo Informe Estado de la Nación*. San José: PEN.
- Bachas, P. y Soto, M. 2016. *El rol del impuesto sobre la renta: hacia un sistema impositivo con mayor cumplimiento, progresividad y recaudación*. Ponencia preparada para el *Vigésimosegundo Informe Estado de la Nación*. San José: PEN.
- Banco Mundial. 2016. *Doing Business 2016: Measuring Regulatory Quality and Efficiency*. Washington: Banco Mundial.
- Barquero, J. y Mora, D. 2014. *El efecto traspaso de la tasa de interés de los instrumentos del Banco Central de Costa Rica hacia las tasas de interés del sistema financiero*. San José: BCCR.
- Barquero, J. y Muñoz, E. 2015. *Costa Rica: tipo de cambio real y zona de equilibrio*. San José: BCCR.
- BCCR. 2012. *Memoria Anual 2011*. San José: Banco Central de Costa Rica.
- \_\_\_\_\_. 2016a. *Informe mensual de coyuntura económica*. San José: Banco Central de Costa Rica.
- \_\_\_\_\_. 2016b. "Presentación de cambio de año base". En: < [http://www.bccr.fi.cr/publicaciones/politica\\_monetaria\\_inflacion/PM2016-17.pdf](http://www.bccr.fi.cr/publicaciones/politica_monetaria_inflacion/PM2016-17.pdf) >.
- \_\_\_\_\_. 2016c. *Programa Macroeconómico 2016-2017*. San José: Banco Central de Costa Rica.
- Benneworth, P. y Charles, D. 2005. "University spin off companies and the territorial knowledge pool: Building regional innovation competencies?", en *European Planning Studies* 13 (4).
- Berganza, J. 2013. *Reglas fiscales en América Latina*. Madrid: Banco de Madrid.
- Beverinotti, J. 2016. *Prioridades de desarrollo y determinantes del crecimiento en Costa Rica*. Washington: BID.
- BID. 2014. *¿Cómo repensar el desarrollo productivo? Políticas e instituciones sólidas para la transformación económica*. Washington: Banco Interamericano de Desarrollo.
- BID y CIAT. 2015. "Latin America and the Caribbean Fiscal Burden Database, 1990-2013." En: <[http://www.iadb.org/en/research-and-data/publication-details,3169.html?pub\\_id=IDB-DB-101](http://www.iadb.org/en/research-and-data/publication-details,3169.html?pub_id=IDB-DB-101)>.
- Blanchard, O. et al. 2012. *Macroeconomía*. Madrid: Pearson.
- Botey, M. 2016. *Moral Fiscal en Costa Rica: un análisis sociodemográfico de cultura tributaria*. Ponencia preparada para el *Vigésimosegundo Informe Estado de la Nación*. San José: PEN.
- Brenes Bonilla, L. y Bermúdez Mesén, L. 2016. *Análisis de la actividad empresarial cantonal: hacia el crecimiento inclusivo*. Contribución especial realizada para el *Vigésimosegundo Informe Estado de la Nación*. San José: PEN.
- Camacho, E. y Jiménez, R. 2010. *Acceso a servicios financieros en Costa Rica*. San José: Asociación Bancaria Nacional.
- Castañeda, V. 2015. "La moral fiscal en América Latina y la corrupción como uno de sus determinantes" en *Revista Mexicana de Ciencias Políticas y Sociales* 224.
- Cepal. 2014. *Fortalecimiento de las cadenas de valor como instrumento de la política industrial*. México: Comisión Económica para América Latina y el Caribe.
- Corrales, G. 2016a. *Análisis de la estabilidad cambiaria y su impacto en la economía*. Ponencia preparada para el *Vigésimosegundo Informe Estado de la Nación*. San José: PEN.
- \_\_\_\_\_. 2016b. *La eficiencia operativa de la banca costarricense y su impacto sobre la rigidez en las tasas de interés*. Ponencia preparada para el *Vigésimosegundo Informe Estado de la Nación*. San José: PEN.
- Crispi, J. 2003. "Reglas fiscales y sostenibilidad: la experiencia chilena". En: <<http://www.cepal.org/ilpes/noticias/paginas/6/13526/JCrispiAVega.pdf>>
- Departamento de Estado de los Estados Unidos. 2016. *Countries/ Jurisdictions of Primary Concern Costa Rica*. En: <<http://www.state.gov/j/inl/rls/nrcrpt/2016/vol2/253393.htm>>.
- Esquivel, M. y Loaiza, K. 2016. *Inversión en infraestructura y crecimiento económico, relevancia de factores institucionales*. San José: BCCR.
- FMI. 2011. *Modernizing the Framework for Fiscal Policy and Public Debt Sustainability Analysis*". En: <<https://www.imf.org/external/np/pp/eng/2011/080511.pdf>>.
- \_\_\_\_\_. 2016a. "Article IV Consultation Press Release; Staff Report; And Statement By The Executive Director For Costa Rica". En: <<http://www.imf.org/external/pubs/ft/scr/2016/cr16131.pdf>>.

- \_\_\_\_\_. 2016b. *Perspectivas de la economía mundial*. Washington: Fondo Monetario Internacional.
- García, C. et al. 2016. *Estilos de endeudamiento de los hogares costarricenses*. Ponencia preparada para el *Vigésimosegundo Informe Estado de la Nación*. San José: PEN.
- Hausmann, R. y Rodrik, D. 2006. "Doomed to choose: industrial policy as predicament". En: <[https://www.hks.harvard.edu/index.php/content/download/69495/1250790/version/1/file/hausmann\\_doomed\\_0609.pdf](https://www.hks.harvard.edu/index.php/content/download/69495/1250790/version/1/file/hausmann_doomed_0609.pdf)>.
- Hernández, R.A. 2004. *Elementos de competitividad sistémica de las pequeñas y medianas empresas (PYME) del Istmo Centroamericano* (Serie estudios y perspectivas, 5). México D.F.: Naciones Unidas.
- IICE-UCR. 2016. *Encuesta trimestral sobre opinión de empresarios*. San José: Instituto de Investigaciones Económicas de la Universidad de Costa Rica.
- INEC. 2016. *Ponderador, variación y efecto sobre la inflación por grupos de bienes y servicios del IPC en el segundo semestre de 2015*. Contribución realizada para el *Vigésimosegundo Informe Estado de la Nación*. San José: Instituto Nacional de Estadística y Censos.
- Jiménez-Fontana, P. 2016. "Retos para materializar el dividendo de género perfiles de uso de tiempo en Costa Rica" en *Población y Salud en Mesoamérica* 13 (2).
- Jiménez-Fontana, P. et al. 2016. *Movilidad intersectorial de los ocupados en Costa Rica*. Contribución especial preparada para el *Vigésimosegundo Informe Estado de la Nación*. San José: PEN.
- Jiménez, R. y Retana, A. 2015. *Algunos indicadores del grado de endeudamiento de los hogares*. San José: INEC.
- Lam, A. 2010. "Innovative organizations: structure, learning and adaptation". En: <[http://final.dime-eu.org/files/Lam\\_Plenary.pdf](http://final.dime-eu.org/files/Lam_Plenary.pdf)>.
- Laverde, B. 2015. *Exchange Rate and Economic Growth: Evidence from a Structural Macroeconomic Model for Costa Rica*. Tesis para optar el grado de Maestría en Economía Internacional. Holanda: Erasmus University Rotterdam.
- Madrigal, J. 2016. *La confianza de los consumidores. Encuesta número 47*. San José: Escuela de Estadística-UCR.
- Meneses, K. y Anda, D. 2015. *Crecimiento económico, ingresos, empleo y sector externo*. Ponencia preparada para el *Vigésimoprimer Informe Estado de la Nación*. San José: PEN.
- Meneses, K. y Anda, D. 2016. *Crecimiento económico, encadenamientos y empleo*. Ponencia preparada para el *Vigésimosegundo Informe Estado de la Nación*. San José: PEN.
- Meneses, K. y Chaves, M. 2014. *Costa Rica en veinte años en perspectiva comparada: finanzas públicas*. Ponencia preparada para el *Vigésimo Informe Estado de la Nación*. San José: PEN.
- Micitt. 2015. *Indicadores nacionales de ciencia, tecnología e innovación, Costa Rica 2013*. San José: Ministerio de Ciencia Tecnología y Telecomunicaciones.
- Monge-González, R. 2016. "Innovation, Productivity, and Growth in Costa Rica: Challenges and Opportunities". En: <[https://www.innovationpolicyplatform.org/sites/default/files/CTI\\_TN\\_Innovation\\_Productivity\\_and\\_Growth\\_Costa\\_Rica\\_0.pdf](https://www.innovationpolicyplatform.org/sites/default/files/CTI_TN_Innovation_Productivity_and_Growth_Costa_Rica_0.pdf)>.
- Mulder, N. et al. 2016. *Análisis del Crecimiento de la Productividad en Costa Rica, 2001-2015*. Ponencia preparada para el *Vigésimosegundo Informe Estado de la Nación*. San José: PEN.
- Muñoz, J. 2016. *Análisis de la política monetaria durante el 2015 y los primeros meses del 2016*. Ponencia preparada para el *Vigésimosegundo Informe Estado de la Nación*. San José: PEN.
- OCDE. 2015. "The future of productivity". En: <<https://www.oecd.org/eco/growth/OECD-2015-The-future-of-productivity-book.pdf>>
- OIT. 1999. "Memoria del director general: trabajo decente". En: <<http://www.ilo.org/public/spanish/standards/relm/ilc/ilc87/rep-i.htm>>.
- Orozco, J. y Ruiz, K. 2016. *Caracterización de las empresas costarricenses en el marco de la innovación*. Ponencia preparada para el *Vigésimosegundo Informe Estado de la Nación*. San José: PEN.
- Paus, E. 2005. *Foreign investment, development and globalization. Can Costa Rica become Ireland?* New York: Palgrave Macmillan.
- PEN. 2014. *Estado de la Ciencia la Tecnología y la Innovación*. San José: Programa Estado de la Nación.
- \_\_\_\_\_. 2015. *Vigésimo primer Informe Estado de la Nación en Desarrollo Humano Sostenible*. San José: Programa Estado de la Nación.
- Persson, T. et al. 2001. "Electoral rules and corruption". En: <[http://robobees.seas.harvard.edu/files/gov2126/files/person\\_tabellini\\_electoral\\_rules\\_and\\_corruption.pdf](http://robobees.seas.harvard.edu/files/gov2126/files/person_tabellini_electoral_rules_and_corruption.pdf)>.
- Petry, P. y Gayle, S. 2016. *Resultados y lecciones aprendidas del proyecto Emprende*. Contribución especial realizada para el *Vigésimosegundo Informe Estado de la Nación*. San José: PEN.
- Procomer. 2015. *Balance de zonas francas: beneficio neto del régimen para Costa Rica*. San José: Promotora de Comercio Exterior.
- \_\_\_\_\_. 2016. *Análisis trimestral sobre la evolución de las exportaciones de bienes y servicios de Costa Rica*. San José: Promotora de Comercio Exterior.
- Ramos, A. 2015. *Análisis de las finanzas públicas en Costa Rica*. Ponencia preparada para el *Vigésimo Primer Informe Estado de la Nación*. San José: PEN.
- Schuschny, A. 2005. *Tópicos sobre el modelo de insumo-producto: teoría y aplicaciones* (Serie estudios estadísticos y prospectivos, 37). Santiago de Chile: Naciones Unidas.
- Soto, M. 2016. *Análisis de las finanzas públicas en Costa Rica ¿Cómo cerrar la brecha de sostenibilidad fiscal?* Ponencia preparada para el *Vigésimosegundo Informe Estado de la Nación*. San José: PEN.
- Tafur, C. 2009. "Bancarización: una aproximación al caso colombiano a la luz de América Latina", en *Estudios Gerenciales* 25 (110).
- Vargas, J.R. 2016. *Costa Rica: prospectiva del empleo a partir de la Matriz Insumo Producto 2012*. Ponencia preparada para el *Vigésimosegundo Informe Estado de la Nación*. San José: PEN.
- Vega, H. 2016. *Exoneraciones: ¿quién se beneficia en Costa Rica?* Contribución especial realizada para el *Vigésimosegundo Informe Estado de la Nación*. San José: PEN.
- Villamichel, P. 2015. *Análisis de los veinte años de competencia en el sector bancario costarricense*. Ponencia preparada para el *Vigésimoprimer Informe Estado de la Nación*. San José: PEN.

---

## ARMONÍA CON LA NATURALEZA

---

- Agresta et al. 2015. *Generating a consistent historical time series of activity data from land use change for the development of Costa Rica's redd plus reference level*. San José: Agresta S.Coop., Digital Image Processing, Universidad de Costa Rica y Universidad Politécnica de Madrid.
- Aguilar, G. y Hernández, G. (eds.). 2002. *EIA en Centroamérica: los países en acción*. San José: UICN.
- Alvarado, J. 2014. *Análisis comparativo y temporal de las áreas de conservación ACOSA, ACT y ACMIC, identificación de posibles fuentes de presión y propuestas de medidas de conservación*. San José: Cimar-UCR.
- Aresep. 2016. Sitio oficial, en: <<https://aresep.go.cr/>>.
- Artavia, A. 2016. *Se mantienen amenazas sobre la vida silvestre*. Contribución especial realizada para el *Vigésimosegundo Informe Estado de la Nación*. San José: PEN.
- Asociación Costa Rica por Siempre. 2016. *Informe Anual 2014-2015*. San José: Asociación Costa Rica por Siempre.
- Astorga, A. 2006. *Los 10 años de la Setena: evaluación de desempeño y perspectivas futuras*. Ponencia preparada para el *Duodécimo Informe Estado de la Nación*. San José: PEN.

- \_\_\_\_\_. 2016. *Rezagos en la gestión de la viabilidad ambiental*. Contribución especial realizada para el *Vigesimosegundo Informe Estado de la Nación*. San José: PEN.
- Astorga, A. y Sequeira, M. 2002. "El sistema de evaluación de impacto ambiental en Costa Rica: diagnóstico evolutivo, situación actual y perspectivas", en Aguilar y Hernández (eds.).
- AyA. 2016. *Revista Hidrogénesis*. San José: Instituto Costarricense de Acueductos y Alcantarillados.
- Barquero, A. y Hernández, G. 2015. "Bosques y pago de servicios ambientales en Costa Rica", en *Ambiéntico* 253.
- Barrantes, A. y Ugalde, S. 2015. *Informe de Usos y Aportes de la madera en Costa Rica: Estadísticas 2014*. San José: ONF.
- Betrano, S. 2016. *Evolución y efectos de la legislación sobre recurso hídrico en Costa Rica (1942-2015)*. Ponencia preparada para el *Vigesimosegundo Informe Estado de la Nación*. San José: PEN.
- Boeglin, N. 2015. "La piña de Costa Rica ante la Comisión Interamericana de Derechos Humanos". En: <<http://www.sciencespo.fr/opalc/content/la-pina-de-costa-rica-ante-la-comision-interamericana-de-derechos-humanos>>.
- Brenes, A. 2016. *Gestión del riesgo y vulnerabilidad en Costa Rica*. Ponencia preparada para el *Vigesimosegundo Informe Estado de la Nación*. San José: PEN.
- Cabrera, J. 2015. *Capacidades regulatorias en materia ambiental*. Ponencia preparada para el *Vigesimoprimer Informe Estado de la Nación*. San José: PEN.
- \_\_\_\_\_. 2016. *Normativa ambiental y capacidades regulatorias del Estado*. Ponencia preparada para el *Vigesimosegundo Informe Estado de la Nación*. San José: PEN.
- CAF. 2011. "Desarrollo urbano y movilidad en América Latina". En: <[https://www.caf.com/media/4203/desarrollourbano\\_y\\_movilidad\\_americalatina.pdf](https://www.caf.com/media/4203/desarrollourbano_y_movilidad_americalatina.pdf)>.
- Carranza, K. y Monge, M. 2014. *Análisis tecno-económico y ambiental de una tecnología de tratamiento térmico para la generación de energía eléctrica mediante los residuos sólidos urbanos de la zona de los santos*. Tesis para optar por el grado de Licenciatura en Ingeniería Mecánica. Montes de Oca: UCR.
- Castro, L. et al. 2007. "Estudio de oferta y demanda de transportes de la GAM". En: <<http://www.muni-carta.go.cr/images/Scanner/antecedentes/Estudio%20Oferta%20y%20Demanda%20de%20Transportes%20de%20la%20GAM.pdf>>.
- CCT. 2015a. *Pronunciamiento sobre el establecimiento de las vedas en el Golfo de Nicoya*. Puntarenas: Comisión Científico Técnica.
- \_\_\_\_\_. 2015b. *Pronunciamiento sobre la pesquería de sardina del complejo Opisthonema en el Océano Pacífico*. Puntarenas: Comisión Científico Técnica.
- CFIA. 2016. *Base de datos de permisos de construcción tramitados en Costa Rica*. San José: Colegio Federado de Ingenieros y Arquitectos.
- CGR. 2000. *Fiscalización sobre evaluación de impacto ambiental (informe DFOE-04-PFA)*. San José: Área de Servicios Agropecuarios y de Medio Ambiente, División de Fiscalización Operativa y Evaluativa, Contraloría General de la República.
- \_\_\_\_\_. 2009. *Informe sobre el control del desarrollo urbano y otorgamiento de permisos de construcción por parte de la Municipalidad de Garabito (informe DFOE-SM-IF-10-2009)*. San José: Área de Servicios Municipales, División de Fiscalización Operativa y Evaluativa, Contraloría General de la República.
- \_\_\_\_\_. 2010. *Informe sobre la gestión de la Secretaría Técnica Nacional Ambiental en la zona costera (Informe DFOE-AE-IF-01-2010)*. San José: Área de Servicios Ambientales y de Energía, División de Fiscalización Operativa y Evaluativa, Contraloría General de la República.
- \_\_\_\_\_. 2015. Consulta nacional sobre servicios. Sitio oficial, en <<https://cgrfiles.cgr.go.cr/publico/docsweb/esc/>>.
- \_\_\_\_\_. 2016. Índice de Gestión Institucional (IGI) 2015. San José: Contraloría General de la República.
- Chávez, A. 2016. *Informe de galardonados BAE del año 2015*. San José: Programa Bandera Azul Ecológica.
- CNE. 2015a. "Plan general de la emergencia por sequía Según Decreto Ejecutivo 38642-MP-MAG", en *La Gaceta* 195.
- Comisión Especial Administrativa de la Setena. 2014. *Informe de labores de la Comisión Especial para la Modernización de Setena*. San José: Minae.
- Comité de Derechos Económicos, Sociales y Culturales. 2002. "El derecho humano al agua y el saneamiento". En: <[https://conf-dts1.unog.ch/1%20SPA/Tradutek/Derechos\\_hum\\_Base/CESCR/00\\_1\\_obs\\_grales\\_Cte%20Dchos%20E%20Soc%20Cult.html#GEN15](https://conf-dts1.unog.ch/1%20SPA/Tradutek/Derechos_hum_Base/CESCR/00_1_obs_grales_Cte%20Dchos%20E%20Soc%20Cult.html#GEN15)>.
- Cooper, T. y Canter, L. 1997. "Documentation of cumulative impacts in environmental impact statements", en *Environmental Impact Assessment Review* 17 (6).
- Corrales, L. 2016a. *Cambio climático: impactos y desafíos para Costa Rica (2015)*. Ponencia preparada para el *Vigesimosegundo Informe Estado de la Nación*. San José: PEN.
- \_\_\_\_\_. 2016b. *Conservación, biodiversidad y zona marina costera en Costa Rica: avances, cambios y desafíos*. Ponencia preparada para el *Vigesimosegundo Informe Estado de la Nación*. San José: PEN.
- \_\_\_\_\_. 2016c. *Previsiones para Centroamérica y Costa Rica en materia de cambio climático*. Contribución especial realizada para el *Vigesimosegundo Informe Estado de la Nación*. San José: PEN.
- CTS Embarq México, et al. 2013. "Reforma urbana. 100 ideas para las ciudades de México". En: <[http://embarqmexico.org/sites/default/files/reforma\\_urbana\\_100\\_ideas\\_ciudades\\_mexico.pdf](http://embarqmexico.org/sites/default/files/reforma_urbana_100_ideas_ciudades_mexico.pdf)>.
- Cuerpo de Bomberos. 2016a. *Emergencias por tipo de escape gas LP*. San José: Benemérito Cuerpo de Bomberos de Costa Rica.
- \_\_\_\_\_. 2016b. *Emergencias por tipo de material peligroso*. San José: Benemérito Cuerpo de Bomberos de Costa Rica.
- DesInventar. 2016. *Base de esastres 2015*. Heredia: Programa Institucional de Gestión del Riesgo de Desastres, UNA.
- Digeca-Minae. 2016. "Programa de Gestión Ambiental Institucional". En: <[http://www.digeca.go.cr/sites/default/files/documentos/semaforo\\_pgai\\_12-08-2016.pdf](http://www.digeca.go.cr/sites/default/files/documentos/semaforo_pgai_12-08-2016.pdf)>.
- Dirección de Aguas-Minae. 2016. *Reporte Estadístico Volumen y Porcentaje de Aprovechamiento de Aguas por Cuenca*. San José: Dirección de Agua, Ministerio de Ambiente y Energía.
- DSE-Minae. 2016a. *Estadísticas Energéticas*. San José: inédito.
- \_\_\_\_\_. 2016b. *VII Plan Nacional de Energía 2015-2030*. San José: Dirección Sectorial de Energía, Ministerio de Ambiente y Energía.
- FAO. 2015. *Promoviendo la agroforestería en la agenda política, una guía para tomadores de decisiones*. Roma: Organización de las Naciones Unidas para la Alimentación y la Agricultura.
- Fonafifo. 2016. *Estadísticas del pago de servicios ambientales*. Sitio oficial, en <[http://www.fonafifo.go.cr/psa/estadisticas\\_psa.html](http://www.fonafifo.go.cr/psa/estadisticas_psa.html)>.
- González, V. et al. 2016. *Caracterización de las fincas agropecuarias en Costa Rica y análisis de la presencia de prácticas sostenibles*. Ponencia preparada para el *Vigesimosegundo Informe Estado de la Nación*. San José: PEN.
- Guerrero, M. 2016. *Estimación de la pérdida de suelo mediante la RUSLE: En siete sitios bajo el proyecto de reabastecimiento de agua a la naturaleza*. San José: Fundecor.
- Guerrero, M. y Rodríguez, J. 2016. *Esquemas complementarios de protección impactan positivamente servicios ecosistémicos*. Contribución especial realizada para el *Vigesimosegundo Informe Estado de la Nación*. San José: PEN.
- Guillén, A. 2016. *Informe contratos pago por servicios ambientales 2015*. San José: Fonafifo.



- Hernández, G. et al. 2016. *Gestión de los recursos forestales en Costa Rica*. Ponencia preparada para el *Vigésimosegundo Informe Estado de la Nación*. San José: PEN.
- Herrera, J. 2016a. *Recurso hídrico y saneamiento: avances y desafíos*. Ponencia preparada para el *Vigésimosegundo Informe Estado de la Nación*. San José: PEN.
- \_\_\_\_\_. 2016b. *Situación energética de Costa Rica (2015)*. Ponencia preparada para el *Vigésimosegundo Informe Estado de la Nación*. San José: PEN.
- Herrera, J. et al. 2015. *Informe de monitoreo de la calidad de las aguas superficiales de la subcuenca del Río Virilla*. Heredia: UNA.
- Hsu, A. et al. 2016. *The 2016 Environmental Performance Index*. New Haven, CT: Yale Centre for Environmental Law & Policy.
- ICE. 2016. *Análisis comparativo de las variables relacionadas con el consumo de energía eléctrica en Costa Rica 2014-2015*. San José: Instituto Costarricense de Electricidad.
- IMN. 2015. *Boletín del ENOS N° 86. Fase actual: Niño*. San José: Instituto Meteorológico Nacional.
- INEC. 2011. *Costa Rica a la luz del Censo 2011*. San José: Instituto Nacional de Estadística y Censos.
- INS. 2016. *Parque vehicular 2005-2015*. San José: inédito.
- Jiménez, Q. 2015. "El camino a la extinción de los árboles en Costa Rica", en *Ambientico* 253.
- Loría, G. 2015. *Ausencia de planificación territorial: implicaciones en infraestructura y transporte*. Ponencia preparada para el *Vigésimoprimer Informe Estado de la Nación*. San José: PEN.
- Luna, J. y Soifer, H. 2015. "Surveying State Capacity. Americas Barometer Insights: 2015". En: <<http://www.vanderbilt.edu/lapop/insights/10919en.pdf>>.
- MAG y Minae. 2015. "Estrategia para la ganadería baja en carbono en Costa Rica". En: <<http://www.mag.go.cr/bibliotecavirtual/a00366.pdf>>.
- Mann, M. 1984. "The autonomous Power of State: Its origins, mechanisms and results", en *European Journal of Sociology* 25(2).
- Marshall, R. et al. 2005. International principles for best practice EIA follow-up, en *Impact Assessment and Project Appraisal*. 23 (3).
- Martínez, T. 2014. *Treinta años de metamorfosis urbana territorial en el Valle Central*. Ponencia preparada para el *Vigésimoprimer Informe Estado de la Nación*. San José: PEN.
- MarViva y UNA. 2016. *Caracterización socioeconómica del sector de pesca de arrastre semi-industrial de Camarón en el Pacífico costarricense*. San José: Programa de Incidencia Política, Fundación MarViva y Universidad Nacional de Costa Rica.
- Medina, S. 2012. "La importancia de reducción del uso del automóvil en México. Tendencias de motorización, del uso del automóvil y de sus impactos". En: <<http://mexico.itdp.org/wp-content/uploads/Importancia-de-reduccion-de-uso-del-auto.pdf>>.
- Medina, S. y Veloz, J. 2013. "Desarrollo orientado al transporte: Regenerar las ciudades Mexicanas para mejorar la movilidad". En: <<http://mexico.itdp.org/wp-content/uploads/Desarrollo-Orientado-al-Transporte.pdf>>.
- Mezger, T. 2015. *Annäherung zu verschiedenen möglichen und alternativen zur urbanen Mobilität in der Metropolregion San José (GAM) - Costa Rica*. Tesis para optar por el grado de Maestría en Planificación Urbana. Múnich: Technischen Universität München.
- Mezger, T. 2016. *Implicaciones sociales económicas y ambientales del modelo de ciudad vigente*. Ponencia preparada para el *Vigésimosegundo Informe Estado de la Nación*. San José: PEN.
- Minae y PNUD. 2015. *Diagnóstico preliminar de problemas de gestión de la Setena*. San José: Ministerio de Ambiente y Energía y Programa de Naciones Unidas para el Desarrollo.
- Minae. 2015. *Contribución prevista y determinada a nivel nacional*. San José: Ministerio de Ambiente y Energía.
- Mora, D. et al. 2015. *Agua para consumo humano y saneamiento y su relación con los indicadores básicos de salud en Costa Rica: objetivos de desarrollo del milenio y la agenda para el 2030*. San José: AyA.
- Morgan, R. 1998. *Environmental impact assessment: a methodological perspective*. Nueva York: Springer US.
- Morse, W. et al. 2009. "Consequences of environmental service payments for forest retention and recruitment in a Costa Rican biological corridor", en *Ecology and Society*. 14 (1).
- Newmark Grubb Central America. 2016. *Reporte residencial 4 cuatrimestre 2015*. San José: Newmark Grubb Central America.
- O'Bryhim, J. 2015. *The Shark Trade in Costa Rica: Genetics, Mercury Contamination and Human Dimensions and the Implications for Conservation*. Fairfax: George Mason University.
- Olade. 2011. "Manual de estadísticas energéticas año 2011". En: <<http://www.simec.gov.co/Portals/0/BalancesME/Olade.pdf>>.
- ONU. 2008. Sitio oficial, en <<http://www.un.org/es/index.html>>.
- Orozco, R. 2016. *Cantones afectados por eventos hidrometeorológicos. 1985-2015*. Contribución especial realizada para el *Vigésimosegundo Informe Estado de la Nación*. San José: PEN.
- PEN. 2000. *Sexto Informe Estado de la Nación en Desarrollo Humano Sostenible*. San José: Programa Estado de la Nación.
- \_\_\_\_\_. 2015. *Vigésimoprimer Informe Estado de la Nación en Desarrollo Humano Sostenible*. San José: Programa Estado de la Nación.
- Poder Ejecutivo. 2004. "Reglamento General sobre los Procedimientos de Evaluación de Impacto Ambiental (decreto 31849 -Minae-S-MOPT-MAG-MEIC)". En: <<https://costarica.eregulations.org/media/reglamento%20general%20procedimientos%20de%20evaluacion%20de%20impacto%20ambiental.pdf>>.
- Porras, I. et al. 2013. *Learning from 20 years of Payments for Ecosystem Services in Costa Rica*. London: International Institute for Environment and Development.
- Prat, J. y Beverinotti, J. (eds). 2016. *Una mirada al gasto social en Centroamérica, Panamá y República Dominicana: 2007-2013*. Washington: BID.
- ProDUS-UCR. 2016. *Gestión de los residuos sólidos en Costa Rica*. Ponencia preparada para el *Vigésimosegundo Informe Estado de la Nación*. San José: PEN.
- Ramírez, A. 2016. *Evaluación y control del impacto ambiental: propuesta de sistematización y análisis de los expedientes de la Setena*. Ponencia preparada para el *Vigésimosegundo Informe Estado de la Nación*. San José: PEN.
- Ramírez, A. y Villalobos, M. 2015. *Marco normativo, institucionalidad y conflictividad del ordenamiento territorial*. Ponencia preparada para el *Vigésimoprimer Informe Estado de la Nación*. San José: PEN.
- Sagot, A. 2016a. *Aspectos críticos y cuestionamientos a la gestión de la Setena*. Contribución especial realizada para el *Vigésimosegundo Informe Estado de la Nación*. San José: PEN.
- \_\_\_\_\_. 2016b. *Consideraciones conceptuales y jurídicas sobre el proyecto de Ley para la Gestión Integrada del Recurso Hídrico*. Contribución especial realizada para el *Vigésimosegundo Informe Estado de la Nación*. San José: PEN.
- Sánchez-Azofeifa, A. 2015. "Análisis de la cobertura forestal de Costa Rica entre 1960 y 2013", en *Ambientico* 253.
- Sandí, A. et al. 2015. *Afectación pecuaria por sequía en la Región Chorotega y Pacífico Central*. San José: Senasa.

- Sáurez, L. 2011. *Evaluación del uso de la incineración como solución para el tratamiento de los desechos sólidos en Costa Rica*. Tesis para optar por el grado de Licenciatura en Ingeniería Civil. Montes de Oca: UCR.
- Senara. 2015. *Monitoreo de acuíferos Huacas-Potrero y Tamarindo-Caimital*. San José: Servicio Nacional de Aguas Subterráneas, Riego y Avenamiento.
- Setena. 2016. Sitio oficial, en <<https://www.setena.go.cr/>>.
- SFE-MAG. 2016. *Plaguicidas en Costa Rica*. San José: Servicio Fitosanitario del Estado, Ministerio de Agricultura y Ganadería.
- Sierra, R. et al. 2016. "Patrones y factores de cambio de la cobertura forestal natural de Costa Rica. 1987-2013". En: <[http://reddcr.go.cr/sites/default/files/centro-de-documentacion/rsierraacambroeroevega\\_patrones\\_y\\_factores\\_cus.pdf](http://reddcr.go.cr/sites/default/files/centro-de-documentacion/rsierraacambroeroevega_patrones_y_factores_cus.pdf)>.
- Sinac-Minae. 2016. *Sinac en números: Informe Anual Estadísticas Semec 2015*. San José: Sistema Nacional de Áreas de Conservación, Ministerio de Ambiente y Energía.
- Sitada. 2016. *Estadísticas 2015*. En: <[http://sigrep.minae.go.cr/doc/\\_doc\\_1452781439.pdf](http://sigrep.minae.go.cr/doc/_doc_1452781439.pdf)>.
- TAA. 2016. *Número de denuncias ante el Tribunal Ambiental Administrativo*. San José: Tribunal Ambiental Administrativo, Ministerio de Ambiente y Energía.
- IUCN. 2016. *The IUCN Red List of Threatened Species*. Sitio oficial, en <<http://www.iucnredlist.org/>>.
- Uned-IFAM. 2016. *Avances en los planes municipales de gestión de residuos sólidos*. San José: Instituto de Investigación y Capacitación Municipal de la Universidad Estatal a Distancia e Instituto de Fomento y Asesoría Municipal.
- UNISDR. 2015. *Marco para la reducción del riesgo de desastres después de 2015*. Ginebra: Oficina de las Naciones Unidas para la Reducción del Riesgo de Desastres.
- USDA Centro Nacional de Agroforestería. 2013. *¿Qué es agroforestería?*. Nebraska: Departamento de Agricultura de los Estados Unidos, USDA Centro Nacional de Agroforestería.
- Valverde, K. et al. 2016. *Nuevos estudios sobre el impacto ambiental de la actividad piñera*. Contribución especial realizada para el Vigésimosegundo Informe Estado de la Nación. San José: PEN.
- Vargas Cullell, J. 2013. "Advancing the Study of Stateness in Central America: America: Methodology and Some Illustrative Findings", en *Revista de Ciencias Política* 32(2).
- Vargas Cullell, J. y Durán, E. 2016. "La institucionalidad de los Estados en Centroamérica", en Prat, J. y Beverinotti, J. (eds).
- WWF. 2016. *Proteger a las personas a través de la Naturaleza: Sitios de Patrimonio Mundial Natural como Impulsores del desarrollo Sostenible*. Suiza: World Wide Fund for Nature, Gland.

### Entrevistas y comunicaciones personales

Aguilar, L. 2016. Gerente de investigación, desarrollo y tecnología, Fundecor.

Androvetto, E. Coordinador del Comité Ejecutivo para la Gestión Integral de Residuos, Ministerio de Salud.

Arauz, R. 2016. Presidente, Programa Restauración de Tortugas Marinas.

Arroyo, M. 2016. Secretario General, Secretaría Técnica Nacional Ambiental.

Barrantes, A. 2016. Director Ejecutivo, ONF.

Cañas, I. 2016. Viceministra de Energía, Minae.

González, V. 2016. Investigador, PEN.

Kompaniet, S. 2016. Responsable Oficina Gestión del Riesgo de Desastres- Municipalidad de San José.

López, S. 2016. Director, Centro Control de Energía, ICE.

Meneses, G. 2016. Presidente Ejecutivo, Incopecsa.

Miranda, M. 2016. Directora Proyecto Humedales, Sinac.

Romero, L. 2016. Responsable Oficina Gestión del Riesgo de Desastres, Municipalidad de San José.

Sánchez, O. 2016. Director, Dirección de Servicios Ambientales, Fonafifo.

Sánchez, P. 2015. Consultor, Newmark Grubb.

### FORTALECIMIENTO DE LA DEMOCRACIA

Aberbach, J.E. y Peterson, M.A. (eds). 2005. *The executive branch*. Nueva York: Oxford University Press.

Alfaro-Redondo, R. 2002. "Elecciones municipales y debilitamiento del respaldo electoral bipartidista en Costa Rica. Período 1986-2002", en *Anuario de Estudios Centroamericanos* 28.

\_\_\_\_\_. 2006. "Elecciones nacionales 2006 en Costa Rica y la recomposición del sistema de partidos políticos", en *Revista de Ciencia Política* 26.

\_\_\_\_\_. 2008. "Elecciones de alcaldes municipales 2006 en Costa Rica: muchos los llamados, pocos los concurridos", en *Revista Centroamericana de Ciencias Sociales* 5 (1).

\_\_\_\_\_. 2014. *Análisis de los resultados del Proyecto de Opinión Pública de América Latina 2014 (Lapop)*. Contribución especial realizada para el Vigésimo Informe Estado de la Nación. San José: PEN.

\_\_\_\_\_. 2016a. *Experimento de movilización en las elecciones municipales 2016*. Contribución especial realizada para el Vigésimosegundo Informe Estado de la Nación. San José: PEN.

\_\_\_\_\_. 2016b. *Cultura política en Costa Rica 2015*. Contribución especial realizada para el Vigésimosegundo Informe Estado de la Nación. San José: PEN.

Alfaro-Redondo, R. y Gómez-Campos, S. 2014. *Análisis electoral y de partidos políticos en Costa Rica*. Ponencia preparada para el Vigésimo Informe Estado de la Nación. San José: PEN.

\_\_\_\_\_. 2016. *Análisis del proceso electoral municipal 2016*. Ponencia preparada para el Vigésimosegundo Informe Estado de la Nación. San José: PEN.

Ávalos, I. 2016. *Transfuguismo político en Costa Rica: una reflexión exploratoria a nivel legislativo y municipal*. Ponencia preparada para el Vigésimosegundo Informe Estado de la Nación. San José: PEN.

Booth, J.A. y Seligson, M.A. 2009. *The Legitimacy Puzzle in Latin America: Political Support and Democracy in Eight Nations*. Cambridge: Cambridge University Press.

Campbell, C. 2005. "The complex organization of the executive branch: the legacies of competing approaches to administration". En: Aberbach y Peterson (eds.).

Canes-Wrone, B. y De Marchi, S. 2002. "Presidential approval and legislative success", en *Journal of Politics* 64 (2).

Carey, J.M. 1997. "Strong candidates for a limited office: presidentialism and political parties in Costa Rica", en Mainwaring y Shugart (eds.).

Carey, J.M. y Shugart, M.S. 1998. (eds.). *Executive decree authority*. Cambridge: Cambridge University Press.

Casa Presidencial. 2016. "Costa Rica es invitada a participar en la III Cumbre Empresarial de la Alianza del Pacífico". En: <<http://presidencia.go.cr/comunicados/2016/06/costa-rica-es-invitada-a-participar-en-la-iii-cumbre-empresarial-de-la-alianza-del-pacifico/>>.

Céspedes, A. y Segura, A. 2016. *Análisis de redes conceptuales a la oferta programática de los partidos políticos*. Ponencia preparada para el Vigésimosegundo Informe Estado de la Nación. San José: PEN.

Chacón, K. 2016. *Gestión de las misiones diplomáticas costarricenses*. Ponencia preparada para el Vigésimosegundo Informe Estado de la Nación. San José: PEN.

Cheibub, J.A. et al. 2004. "Government coalitions and legislative success under presidentialism and parliamentarism", en *British Journal of Political Science* 34 (4).

- Cox, G.W. y Morgenstern, S. 2001. "Latin America's reactive assemblies and proactive presidents", en *Comparative Politics* 33 (2).
- Desposato, S. y Scheiner, E. 2008. *Pipelines and Party Switching: Resource Control and Legislator Strategies in Brazil and Japan*. California: Stanford.
- Easton, D. 1953. *The Political System: An Inquiry into the State of Political Science*. Nueva York: Knopf.
- \_\_\_\_\_. 1965. *A Framework for Political Analysis*. Englewood: Prentice-Hall.
- \_\_\_\_\_. 1975. "A Re-assessment of the Concept of Political Support", en *British Journal of Political Science* 4.
- \_\_\_\_\_. 1979. *A Systems Analysis of Political Life*. Nueva York: John Wiley and Sons.
- Edwards, G. et al. 1995. "Explaining presidential approval: The significance of issue salience", en *American Journal of Political Science* 39 (1).
- Eisinger, P. 1971. *The Conditions of Protest Behavior in American Cities*. Ponencia preparada para la reunión anual de la Asociación Americana de Ciencia Política celebrada en Chicago del 6 al 11 de septiembre.
- Escuela de Relaciones Internacionales-UNA. 2016. *La política exterior de Costa Rica (2014-2016)*. Ponencia preparada para el *Vigésimosegundo Informe Estado de la Nación*. San José: PEN.
- Foeli, L. 2008. *Comparación de la oferta y la demanda legislativa en Costa Rica durante el 2007*. Ponencia preparada para el *Decimocuarto Informe Estado de la Nación*. San José: PEN.
- \_\_\_\_\_. 2009. *Comparación de la oferta y la demanda legislativa en Costa Rica durante el período 2006-2009*. Ponencia preparada para el *Decimoquinto Informe Estado de la Nación*. San José: PEN.
- \_\_\_\_\_. 2010. *La gestión legislativa en Costa Rica 2006-2010*. Ponencia preparada para el *Decimosexto Informe Estado de la Nación*. San José: PEN.
- \_\_\_\_\_. 2011. *Desempeño legislativo en la primera legislatura de la administración Chinchilla*. Ponencia preparada para el *Decimoséptimo Informe Estado de la Nación*. San José: PEN.
- Gómez-Campos, S. 2016. *Análisis de series de tiempo de las acciones colectivas 1992-2016*. Contribución especial realizada para el *Vigésimosegundo Informe Estado de la Nación*. San José: PEN.
- Gómez-Campos, S. y Herrera, M. 2016. *Desempeño legislativo en el período 1990-2016*. Ponencia preparada para el *Vigésimosegundo Informe Estado de la Nación*. San José: PEN.
- González, G. 2005. *Las resoluciones de la presidencia de la Asamblea Legislativa de Costa Rica 2002 - 2006*. San José: Departamento de Servicios Técnicos de la Asamblea Legislativa.
- González, L. 2016. *El Estado de la Cooperación Internacional en Costa Rica*. Ponencia preparada para el *Vigésimosegundo Informe Estado de la Nación*. San José: PEN.
- Guillén, M.J. 2016. *El panorama de las Acciones Colectivas en Costa Rica*. Ponencia preparada para el *Vigésimosegundo Informe Estado de la Nación*. San José: PEN.
- Heath, A. et al. 1999. "Between first and second order: A comparison of voting behavior in European and local elections in Britain", en *European Journal of Political Research* 35 (3).
- Holbrook, T. y Weinschenk, A. 2013. "Campaigns, mobilization, and turnout in mayoral elections", en *Political Research Quarterly* 67(1).
- Howell, W.D. y Pevehouse, J. 2005. "Presidents, Congress and the use of force", en *International Organization* 59 (1).
- Huber, J. y Martínez-Gallardo, C. 2008. "Replacing cabinet ministers: patterns of ministerial stability in parliamentary democracies", en *American Political Science Review* 102 (2).
- Indridason, I. y Kam, C. 2008. "Cabinet reshuffles and ministerial drift", en *British Journal of Political Science* 38 (4).
- Jarquín, M.E. 2016. *Representaciones diplomáticas y comerciales de Costa Rica en el mundo*. Contribución especial realizada para el *Vigésimosegundo Informe Estado de la Nación*. San José: PEN.
- Jiménez, M. 2014. *Transfuguismo legislativo en Centroamérica*. Ponencia presentada en el XXV Congreso Nacional y V Internacional de Estudios Electorales de la Asociación Mexicana de Estudios Electorales celebrado en San José del 11 al 14 de noviembre.
- Krause, G.A. y Cohen, J.E. 2000. "Opportunity, constraints and the development of the institutional presidency: the issuance of executive orders 1939-1996", en *Journal of Politics* 62 (1).
- Lapop. 2015. *Americas Barometer Surveys Database*. Nashville TN: Proyecto de Opinión Pública de América Latina, Universidad de Vanderbilt.
- Le Bon, G. 1995. *Psicología de las masas*. Madrid: Morata.
- Lewis, D. 2005. "Staffing alone: unilateral action and the politicization of the Executive Office of the President, 1998-2004", en *Presidential Studies Quarterly* 35 (3).
- \_\_\_\_\_. 2008. *The politics of presidential appointments: political control and bureaucratic performance*. Nueva Jersey: Princeton University Press.
- Mainwaring, S. 1993. "Presidentialism, Multipartyism and democracy: The difficult combination", en *Comparative Political Studies* 26.
- Mainwaring, S. y M.S. Shugart (eds.). 1997. *Presidentialism and democracy in Latin America*. Cambridge: Cambridge University Press.
- Mankiw, G. y Taylor, M. 2006. *Economics*. Londres: Thomson Learning.
- Martínez-Gallardo, C. 2011. *Designing cabinets: presidential politics and cabinet instability in Latin America*. Notre Dame: Kellogg Institute for International Studies, University of Notre Dame Press.
- Morris, A. 2000. "Reflections on Social Movement Theory: Criticisms and Proposals", en *Contemporary Sociology* 29 (3).
- Müller, W. 1988. *Irrelevant elections? The quality of local democracy in Britain*. Oxford: Clarendon Press.
- Negretto, G.L. 2006. "Minority presidents and democratic performance in Latin America", en *Latin American Politics and Society* 48 (3).
- Nohlen, D. 2009. *El institucionalismo contextualizado: La relevancia del contexto en el análisis y diseño institucionales*. México: UNAM.
- Nokken, T. 2005. *Party Switching and the Procedural Party Agenda in the US House of Representatives 1953 - 2002*. Ponencia preparada para la conferencia del Grupo de Investigación en Cambio de Afiliación Partidaria Legislativa 2005 celebrada en Virginia del 10 al 14 de julio.
- Ortega y Gasset, J. 1969. *La Rebelión de las Masas*. Madrid: Espasa-Calpe.
- Ortiz, E. 2000. *Tesis de Derecho Administrativo*. San José: Editorial Stradtman.
- PEN. 2001. *Auditoría ciudadana sobre la calidad de la democracia*. San José: Programa Estado de la Nación.
- \_\_\_\_\_. 2010. *Decimosexto Informe Estado de la Nación en Desarrollo Humano Sostenible*. San José: Programa Estado de la Nación.
- \_\_\_\_\_. 2012. *Decimoctavo Informe Estado de la Nación en Desarrollo Humano Sostenible*. San José: Programa Estado de la Nación.
- \_\_\_\_\_. 2013. *Decimonoveno Informe Estado de la Nación en Desarrollo Humano Sostenible*. San José: Programa Estado de la Nación.
- \_\_\_\_\_. 2014. *Vigésimo Informe Estado de la Nación en Desarrollo Humano Sostenible*. San José: Programa Estado de la Nación.



- \_\_\_\_\_. 2015. *Vigésimoprimer Estado de la Nación en Desarrollo Humano Sostenible*. San José: Programa Estado de la Nación.
- Pereira, C. et al. 2005. "Under what conditions do Presidents resort to Decree power? Theory and evidence from the Brazilian case", en *Journal of politics* 67.
- Pérez-Liñán, A. 2007. *Presidential impeachment and the new political instability in Latin America*. Cambridge: Cambridge University Press.
- Ramírez, A. 2016. *Uso del decreto ejecutivo como instrumento de gobierno en Costa Rica*. Ponencia preparada para el *Vigésimosegundo Informe Estado de la Nación*. San José: PEN.
- Raventós, C. et al. 2005. *Abstencionistas en Costa Rica: ¿quiénes son y por qué no votan?* San José: Editorial Universidad de Costa Rica y Tribunal Supremo de Elecciones.
- Santolaya, P. 2015. "Una definición de transfuguismo en México y España", en Carbonell, M. et al. *Estado constitucional, derechos humanos, justicia y vida universitaria*. México: UNAM.
- Santos, M. et al. 2014. "El control presidencial de la agenda legislativa en América Latina", en *Revista de Ciencia Política* 34.
- Schwindt-Bayer, L.A. 2010. *How presidents legislate: agenda control and policy success in Costa Rica*. Notre Dame: Kellogg Institute.
- Segura, R. 2016. *Procesamientos del sistema de seguimiento de sentencias de la Sala Constitucional*. Contribución especial realizada para el *Vigésimosegundo Informe Estado de la Nación*. San José: PEN.
- Sequeira, A. 2016. "Diputados de gobierno increpan a ministro de comercio por su apoyo a la Alianza del Pacífico", en *La Nación*. San José: julio.
- Shugart, M.S. y Mainwaring, S. 1997. *Presidentialism and democracy in Latin America*. Cambridge: Cambridge University Press.
- Solórzano, A. 2016. *Análisis de supervivencia de proyectos de ley 2000-2016*. Ponencia preparada para el *Vigésimosegundo Informe Estado de la Nación*. San José: PEN.
- Tarrow, S. 1988. "National Politics and Collective Action: Recent Theory and Research in Western Europe and the United States", en *Annual Review of Sociology* 14.
- Tilly, C. 1977. *From Mobilization to Revolution*. Michigan: University of Michigan.
- Tilly, C. y Tarrow, S. 2007. *Contentious Politics*. Boulder: Paradigm Publishers.
- Trounstein, J. 2013. "Turnout and Incumbency in Local Elections", en *Urban Affairs Review* 49 (2).
- Urcuyo, C. 2003. *Reforma política y gobernabilidad*. San José: Editorial Juricentro.
- Vanaclocha, F. y Lorenzo, J. 2012. ¿Personas o partidos? La percepción del transfuguismo y las paradojas de la representación política: el caso español. Ponencia realizada para el Congreso de la Asociación Internacional de Ciencias Políticas 2012, celebrado en Madrid del 8 al 12 de julio.
- Vargas-Cullell, J. 2007. "Costa Rica: fin de una era política", en *Revista de Ciencia Política* 27.
- \_\_\_\_\_. et al. 2006. *Cultura política de la democracia en Costa Rica 2006*. San José: CCP-UCR.
- Walder, A. 2009. "Political Sociology and Social Movements", en *Annual Review of Sociology* 35.
- Zovatto, D. y Aguilar, I. 2009. *Experiencias de reforma política y electoral en Colombia, Costa Rica y México desde la perspectiva comparada latinoamericana*. San José: IDEA Internacional.
- Zovatto, D. y Orozco, J. 2009. "Reforma política y electoral en América Latina 1978-2007: lectura regional comparada", en Zovatto y Aguilar.

### Entrevistas y comunicaciones personales

Bennett, M. 2016. Coordinadora del Foro OCDE, Comex.

Castro, N. 2016. Ex asesor legal, ANEP.

Hasbun, A. 2016. Viceministro de Trabajo en el Área Social, MTTSS.

Vargas, A. 2016. Secretario General, ANEP.

Villegas, H. 2016. Viceministro de Trabajo en el Área Laboral y Economía Social Solidaria, MTSS.

### EL DESCONTO EN CIUDADANO Y SUS IMPLICACIONES PARA LA ESTABILIDAD POLÍTICA EN COSTA RICA

Abad, A., y Trak, J. 2013. "Desafección política en Bolivia, Ecuador y Venezuela en 2010: un análisis comparado", *Cuadernos del Cendes* (82).

Acuña, V. 2002. "La invención de la diferencia costarricense, 1810-1870", en *Revista de historia* (45).

Aguilar, M. 1980. *Los derechos civiles en Costa Rica (1940-1980): historia de un proceso democrático*. San José: Instituto Costarricense de Estudios Sociales

Aguilar, J. 2014. "Grandes expectativas: la democracia mexicana y sus descontentos", en *Revista Mexicana de Ciencias Políticas y Sociales* (222).

Alfaro, R. y Guzmán, J. 2016. Índice de descontento ciudadano. Ponencia preparada para el *Vigésimosegundo Informe Estado de la Nación*. San José: PEN.

Alfaro, R. 2010. *Cultura política de la democracia en Costa Rica 2010*. San José: PEN.

\_\_\_\_\_. 2012. *Cultura política de la democracia en Costa Rica 2012: la erosión de los pilares de la estabilidad política*. San José: PEN.

\_\_\_\_\_. 2016. *Divided we vote...: Turnout decline in established democracies: evidence from Costa Rica*. Tesis para optar por el grado de doctorado en ciencias políticas. Pennsylvania: Universidad de Pittsburgh.

Alvarenga, P. 2005. *De vecinos a ciudadanos*. Heredia: Editorial de la Universidad Nacional.

Arias, A. 2016. *Descontento ciudadano y sus definiciones*. Ponencia preparada para el *Vigésimo segundo Informe Estado de la Nación*. San José: PEN.

Arias, D. 2005. *Construcción de un estado moderno: política, estado e identidad nacional en Costa Rica, 1821-1914*. San José: Editorial Universidad de Costa Rica.

Bobbio, N. 1986. *El futuro de la democracia*. México: Fondo de Cultura Económica.

CIEP-UCR. 2016. *Encuesta de opinión abril 2016: informe de resultados*. San José: Centro de Investigación y Estudios Políticos de la Universidad de Costa Rica.

Céspedes, A. y Segura, A. *Redes conceptuales y descontento ciudadano*. Ponencia preparada para el *Vigésimo segundo Informe Estado de la Nación*. San José: PEN.

Consulta Mitofsky 2016, 2013. *Ranking de mandatarios de América*. En: consulta.mx. Fecha de acceso: 21 de agosto de 2016.

Dahl, R. 1971. *Polyarchy. Participation and Opposition*. New Haven: Yale University Press.

Diesner, J. y Carley, K. 2004. *Using network text analysis to detect the organizational structure of covert networks*. Presentación realizada en Proceedings of the North American Association for Computational Social and Organizational Science (NAACSOS) Conference, celebrada en Pittsburgh, Pennsylvania del 27 al 29 de 2004.

Easton, D. 1965. *A System Analysis of Political Life*. New York: John Wiley & Sons.

\_\_\_\_\_. 1975. "A Reassessment of the Concept of Political Support", en *British Journal of Political Science* 5(4).

Fruchterman, T., y Reingold, E. M. 1991. "Graph Drawing by Force-Directed Placement", en *Software: Practice and Experience* 21(11).

Gephi. 2016. Gephi: "The Open Graph Viz Platform". En: <https://gephi.org/>

- Hagopian, F., y Mainwaring, S. P. (eds.) 2005. *The third wave of democratization in Latin America: advances and setbacks*. Cambridge: Cambridge University Press.
- Jiménez, A. 2005. *El imposible país de los filósofos: el discurso filosófico y la intervención de Costa Rica*. San José: EUCR.
- Knoke, D., y Yang, S. 2008. *Social network analysis* (Vol. 154). London: Sage.
- Klingemann, H., y Fuchs, D. 1998. *Citizens and the state: a relationship transformed* (vol. 1). Nueva York: Oxford University Press.
- Lipset, S. 1993. *El hombre político*. Buenos Aires: Editorial Universitaria de Buenos Aires.
- Mainwaring, S. 1995. "Presidencialismo, multipartidismo y democracia: la difícil combinación.", en *Revista de Estudios Políticos* 88.
- Mainwaring, S. y Scully, T. 1995. *Building Democratic Institutions and Party Systems in Latin America*. Stanford: Stanford University Press.
- Molina, I. 2002. *Costarricense por dicha. Identidad nacional y cambio cultural en Costa Rica durante los siglos XIX y XX*. Costa Rica: EUCR.
- Molina, I., y Palmer, S. 1997. *Historia de Costa Rica: Breve, actualizada y con ilustraciones*. San José: Editorial de la Universidad de Costa Rica.
- Mujica, P. 2010. *La igualdad política: significado actual de la participación ciudadana*. Santiago: RIL editores.
- Newton, K., y Norris, P. 1999. *Confidence in Public Institutions: Faith, Culture or Performance?*, En: Pharr, S. and Putnam, R. (eds.).
- Norris, P. 2011. *Democratic Deficit*. New York: Cambridge University Press.
- Page, L. et al. 1999. *The PageRank Citation Ranking: Bringing Order to the Web. Technical Report*. Stanford: Stanford InfoLab.
- Paranyushkin, D. 2011. "Identifying the pathways for meaning circulation using text network analysis". En: <http://noduslabs.com/research/pathways-meaning-circulation-text-network-analysis>.
- PEN, 1995. *Primer Informe Estado de la Nación en Desarrollo Humano Sostenible*. San José: Proyecto Estado de la Nación.
- \_\_\_\_\_. 2001. *Auditoría ciudadana sobre la calidad de la democracia*. San José: Proyecto Estado de la Nación.
- \_\_\_\_\_. 2014. *Vigésimo Informe Estado de la Nación en Desarrollo Humano Sostenible*. San José: Programa Estado de la Nación.
- Pharr, S. y Putnam, R.(eds.) 2000. *Disaffected democracies: What's Troubling the Trilateral Countries*. Princeton: Princeton University Press.
- Porter, M. 1980. "An algorithm for suffix stripping", en *Program* 14(3).
- Przeworski, A. 2010. *Democracy and the Limits of Self-Government*. Nueva York: Cambridge University Press.
- Raventós, C. et al. 2005. *Abstencionistas en Costa Rica: ¿Quiénes son y por qué no votan?* San José: Editorial de la Universidad de Costa Rica, TSE e IDH.
- Rojas, M. 1998. "El síndrome de nuestro tiempo: la desafección política", en *SINERGIA-Revista de la Comunicación* (8).
- Rojas, M. y Sojo, C. 1995. *El malestar con la política*. San José: Flasco-Programa Costa Rica.
- Rojas, M. et. al. 1989. *Costa Rica: la democracia inconclusa*. San José: Editorial DEI.
- Román, I. 1994. *¿Conciliación o conflicto? Luchas campesinas y democracia en Costa Rica*. San José: Editorial Porvenir.
- Sánchez, F. 2007. *Partidos políticos, elecciones y lealtades partidarias en Costa Rica: erosión y cambio*. Salamanca: Universidad de Salamanca.
- Seligson, M. y Gómez, M. 1987. "Elecciones ordinarias en tiempos extraordinarios: la economía política del voto en Costa Rica", en *Anuario de estudios centroamericanos* 13(1).
- Seligson, M. 2003. "Trouble in paradise? The erosion of system support in Costa Rica, 1978-1999", en *Latin American Research Review* 37(1).
- Shumway, N. 1991. *The Invention of Argentina*. University of California Press, Berkeley, California.
- Smith, A. 1991. *National Identity*. Reno, University of Nevada Press.
- Torcal, M. 2000. "Partidos y desafección política", en *Magazine DHIAL* 14.
- Torcal, M., et al. 1998. "Actitudes hacia la democracia en España: legitimidad, descontento y desafección", en *Reis* 83.
- Torcal, M. y Montero J. (eds). 2006. *Political disaffection in contemporary democracies. Social Capital, Institutions, and Politics*. Londres: Routledge.
- Unimer. 2016. *Sesiones grupales con personas descontentas*. Ponencia preparada para el *Vigésimo segundo Informe Estado de la Nación*. San José: PEN.
- Valverde, J. et al. 1989. "Movimientos sociales populares y democracia", en Rojas, Manuel, et al.
- Vargas Cullell, J. et al. 2006. *Cultural política de la democracia en Costa Rica*. San José: CCP-UCR.
- CAPÍTULO 7**  
**ANEXO METODOLÓGICO**
- Céspedes, A. y Segura, A. 2016. *Análisis de redes conceptuales a la oferta programática de los partidos políticos*. Ponencia preparada para el *Vigésimosegundo Informe Estado de la Nación*. San José: PEN.
- Botey, M. 2016. *Moral Fiscal en Costa Rica: un análisis sociodemográfico de cultura tributaria*. Ponencia preparada para el *Vigésimosegundo Informe Estado de la Nación*. San José: PEN.
- Bachas, P. y Soto, M. 2016. *El rol del impuesto sobre la renta: hacia un sistema impositivo con mayor cumplimiento, progresividad y recaudación*. Ponencia preparada para el *Vigésimosegundo Informe Estado de la Nación*. San José: PEN.
- Fruchterman, T. M. y Reingold, E. M. 1991. "Graph Drawing by Force-Directed Placement", en *Software: Practice and Experience* 21 (11).
- Gephi.org, 2016
- González, V. et al. 2016. *Caracterización de las fincas agropecuarias en Costa Rica y análisis de la presencia de prácticas sostenibles*. Ponencia preparada para el *Vigésimosegundo Informe Estado de la Nación*. San José: PEN.
- Jiménez-Fontana, P. y Segura, R. 2015. *Movilidad en el mercado laboral*. Contribución especial realizada para el *Vigésimoprimer Informe Estado de la Nación*. San José: PEN.
- Kish, L. 1987. *Statistical design for research*. New York: Wiley.
- Klein, P. y Moeschberger, M. 2003. *Survival Analysis: Techniques for censored and truncated data*. Estados Unidos: Springer.
- Kleven, H. y Waseem, M. 2013. "Using Notches to Uncover Optimization Frictions and Structural Elasticities: Theory and Evidence from Pakistan", en *The Quarterly Journal of Economics* 128 (2).
- Knoke, D. y Yang, S. 2008. *Social network analysis*. London: Sage.
- Meneses, K. y Anda, D. 2015. *Crecimiento económico, ingresos, empleo y sector externo*. Ponencia preparada para el *Vigésimoprimer Informe Estado de la Nación*. San José: PEN.
- Mincer, J. 1974. *Schooling, Experience and Earnings*. Nueva York: National Bureau of Economic Research
- Mulder, N. et al. 2016. *Análisis del Crecimiento de la Productividad en Costa Rica, 2001-2015*. Ponencia preparada para el *Vigésimosegundo Informe Estado de la Nación*. San José: PEN.
- Page, L. et. al. 1999. *The PageRank Citation Ranking: Bringing Order to the Web*. Stanford: InfoLab.

- Paranyushkin, D. 2011. *Identifying the pathways for meaning circulation using text network analysis*. Berlin: Nodus Labs.
- Porter, M. F. 1980. "An algorithm for suffix stripping", en *Program* 14 (3).
- Ramírez, A. 2016. *Evaluación y control del impacto ambiental: propuesta de sistematización y análisis de los expedientes de la Setena*. Ponencia preparada para el Vigesimosegundo Informe Estado de la Nación. San José: PEN.
- Saez, E. 2016. "Graduate Public Economics Optimal Labor Income Taxes/Transfer". En: <[http://eml.berkeley.edu/~saez/course/optimalabortax/tax-redistribution\\_slides.pdf](http://eml.berkeley.edu/~saez/course/optimalabortax/tax-redistribution_slides.pdf)>.
- Segura, R. 2016. *Simulaciones de movilidad laboral y sus efectos en la reducción de la pobreza y la desigualdad del ingreso*. Aporte especial preparado para el Vigesimosegundo Informe Estado de la Nación. San José: PEN.
- Tee Wei, G. 2013. "A shift-share analysis of singapore's labor productivity growth, 1998-2013". En: <[https://www.mti.gov.sg/researchroom/siteassets/pages/economic-survey-of-singapore-2013/fa\\_aes2013.pdf](https://www.mti.gov.sg/researchroom/siteassets/pages/economic-survey-of-singapore-2013/fa_aes2013.pdf)>.
- Willett, P. 2006. "The Porter stemming algorithm: then and now", en *Program: electronic library and information systems* 40 (3).