



**ESTADO
DE LA REGIÓN**

Séptimo Informe Estado de la Región 2024

Investigación

Pobreza y distribución de los
ingresos en Centroamérica y
República Dominicana

Investigadores:

Rocío Echeverría Vargas

Diego Fernández Montero

San José | 2025



362.5
EC18p

Echeverría Vargas, Rocio
Pobreza y distribución de los ingresos en Centroamérica y República Dominicana /
Rocio Echeverría Vargas, Diego Fernández Montero – San José, C.R. : CONARE - PEN,
2025.

1 recurso en línea (24 páginas): archivos de texto PDF, 1210 KB

ISBN 978-9930-636-81-7
Investigación para el Séptimo Informe Estado de la Región 2024.

1. POBREZA. 2. SITUACIÓN ECONÓMICA. 3. EMPLEO. 4. DESARROLLO ECO-
NÓMICO. 5. AMÉRICA CENTRAL. 6. REPÚBLICA DOMINICANA. I. Fernández Montero,
Diego. II. Título.



Índice

Introducción.....	4
Antecedentes	4
Metodología y fuentes de información	5
Principales resultados	8
Conclusiones.....	22

Introducción

Esta cápsula informativa se enmarca en la preparación del *Séptimo Informe Estado de la Región en Desarrollo Humano Sostenible en Centroamérica 2025*, específicamente para su capítulo de panorama regional. Uno de los temas que se analizan en el Informe es la situación socioeconómica de la región, por lo que este aporte analiza la situación de los países de Centroamérica y República Dominicana respecto a la pobreza y las fuentes de ingreso de los hogares.

En los resultados que se presentan, se describe la situación de los países de Centroamérica y República Dominicana en cuanto a la incidencia de la pobreza en los periodos previo, durante y posterior al impacto de la pandemia por covid-19. También, se realiza un análisis que describe la composición del ingreso total de los hogares según las distintas fuentes de ingreso y para los distintos grupos de hogares según su condición socioeconómica. Además, se analizan las variaciones durante los períodos recientes para las distintas fuentes de ingreso de los hogares.

Para realizar el análisis de la pobreza y las fuentes de ingreso en la región se utilizan los resultados de las encuestas de hogares, de empleo e ingresos y de condiciones de vida, según corresponda, realizadas por los institutos de estadística de cada país y representativas de su población. Con el fin de realizar análisis de cambios en el tiempo, se analizaron los datos de al menos dos encuestas por país, una para el año 2019 que se considera el periodo pre-pandemia y otra para el año 2023 que se considera el periodo post-pandemia.

Este aporte es un esfuerzo que busca dar a conocer la magnitud de hogares de la región que se encuentran en alguna de las condiciones de pobreza, así como las composiciones y variaciones en las fuentes de ingreso en los países de la región.

Antecedentes

Las secciones del capítulo de Panorama Regional de este informe analizan de forma descriptiva las tendencias de los países en distintos temas del desarrollo humano sostenible. Los resultados acá presentados dan seguimiento a los distintos análisis que este informe ha presentado sobre las tendencias socioeconómicas, específicamente la incidencia de la pobreza

y el comportamiento de los ingresos de los hogares, sobre todo los que evidencian situaciones de vulnerabilidad.

En el Quinto Informe Estado de la Región publicado en 2016 se incluyó un análisis del tema de la pobreza. Entre los principales resultados se señaló que durante la primera década del siglo XXI la región tuvo una leve e insuficiente disminución en sus niveles de pobreza. En el Sexto Informe Estado de la Región publicado en el año 2021 se señaló que la región logró bajar sus niveles de pobreza, pero los niveles seguían siendo elevados. En este informe se da seguimiento a este tema para aportar la información más actualizada respecto la incidencia de la pobreza en la región y profundizar en el análisis de las distintas fuentes de ingreso de los hogares.

Metodología y fuentes de información

La fuente de información principal de los datos acá utilizados son los institutos de estadística de cada país de la región. Específicamente, se consideró la encuesta disponible en cada país que se utiliza para medir la pobreza por ingresos. En algunos países se trata de una encuesta de propósitos múltiples o de hogares, en otros son encuestas de empleo o ingresos y en otros la de condiciones de vida. Para todos los países se consideraron las encuestas para dos periodos distintos, una del periodo pre-pandemia del año 2019 o similar y otra del periodo post-pandemia del año 2023 o similar. Además, para los datos de incidencia de pobreza se consideraron los datos del año 2020 o los disponibles más cercanos al periodo de pandemia.

Cuadro 1
Encuestas y fuente de datos utilizadas según país y años.

País	Fuente	Encuesta	Años
Costa Rica	Instituto Nacional de Estadística y Censos	Encuesta Nacional de Hogares	2019-2023
El Salvador	Banco Central de Reserva	Encuesta de Hogares de Propósitos Múltiples	2019-2023
Guatemala	Instituto Nacional de Estadística	Encuesta Nacional de Condiciones de Vida	2014-2023
Honduras	Instituto Nacional de Estadística	Encuesta Permanente de Hogares de Propósitos Múltiples	2019-2023
Panamá	Instituto Nacional de Estadística y Censo	Encuesta de Propósitos Múltiples	2019-2022
República Dominicana	Oficina Nacional de Estadística	Encuesta Nacional Continua de Fuerza de Trabajo (ENCFT)	2019-2022

Fuente: Elaboración propia.

Dentro del análisis no se consideraron los países de Nicaragua y Belice. En el caso de Nicaragua se debe a la falta de acceso a la fuente de datos. En el caso de Belice, desde el 2018 se dejó de medir la pobreza por ingresos y solamente se calcula la pobreza multidimensional, lo que impidió considerarlo en el presente análisis pues se basa en una metodología distinta, no comparable con la utilizada para los demás países.

La metodología de análisis fue predominantemente descriptiva en el análisis de indicadores estadísticos. Se utilizaron distintas herramientas o programas para la preparación, análisis y visualización de los datos. Para el procesamiento, integración y limpieza de información se trabajó con el lenguaje de programación R. Para preparar las distintas tablas e imágenes estadísticas se utilizaron las herramientas de Excel y Tableau. Durante el proceso de investigación se utilizaron buenas prácticas de visualización de datos estadísticos para generar los resultados gráficos que se incluyen en este documento.

Para garantizar una adecuada comparación entre los distintos países, con distintos tamaños de población y con distintas monedas, se utilizan indicadores relativos de la proporción de hogares en condición de pobreza y la composición de los ingresos de los hogares según fuente.

Como parte de la metodología de análisis del ingreso de los hogares se consideraron distintas fuentes de ingreso. Se clarificaron los ingresos en cuatro tipos, que son:

- a. Ingresos totales: sumatoria de todos los ingresos monetarios del hogar.
- b. Ingresos laborales: sumatoria de los ingresos provenientes del trabajo de todos los miembros del hogar que se encuentran en condición de ocupados.
- c. Ingresos por transferencias del Estado: sumatoria de los ingresos del hogar que provienen de becas, transferencias condicionadas o cualquier otro tipo de ayudas por parte de instituciones del Estado.
- d. Otros ingresos: sumatoria de todos los tipos de ingresos de los hogares distintos a las tres categorías anteriores, entre los que se incluyen pensiones, rentas, remesas, transferencias de familiares o de otras personas no familiares.

En algunos casos se consideró el ingreso total del hogar, específicamente para analizar la composición de los ingresos totales según fuente. En otros casos, los ingresos se dividieron entre las personas del hogar para realizar el análisis sobre el ingreso per cápita de los hogares, lo que permitió profundizar en el análisis comparado entre países y entre grupos poblacionales. Con el ingreso total per cápita se clasificaron los hogares en quintiles o cinco grupos de hogares según sus niveles de ingresos. Lo anterior permitió profundizar en el análisis del comportamiento de los ingresos de los hogares según para los distintos quintiles.

Los países siguen distintas metodologías de medición entre ellos e incluso se encuentran variaciones en un mismo país entre encuestas realizadas en distintos años. Por lo anterior, en las imágenes estadísticas se incluyen notas metodológicas para facilitar una correcta interpretación de los datos.

Principales resultados

En esta sección se presentan y analizan los resultados estadísticos de la presente investigación. Se trata de un análisis mayoritariamente descriptivo, apegado a la evidencia que es posible concluir a partir de los datos considerados.

Durante el último quinquenio, la región de Centroamérica y República Dominicana¹ transitó por un contexto histórico caracterizado por tres distintos periodos. En el año 2020 la pandemia por covid-19 generó impactos que trascendieron la salud pública y que se extendieron a las condiciones socioeconómicas de la población de los países. El año justo anterior a este impacto se considera en este análisis como el periodo pre-pandemia. Los datos del año 2023 o el más actualizado disponible, nos brindan información de las condiciones socioeconómicas de los países en el periodo que acá se considera como post-pandemia.

La región de América Latina experimentó un aumento en la incidencia de pobreza, tanto relativa como extrema, en el contexto de la pandemia y una posterior recuperación. Durante el año 2020 la incidencia de pobreza en esta región fue cerca de 10 puntos porcentuales mayor que el año previo, pasó de niveles cercanos al 40% a poco más de un 50% con el impacto de la pandemia. Sin embargo, para el año 2023 los niveles de pobreza de esta región eran cerca de 2 puntos porcentuales menores que los registrados en el contexto previo al impacto de la pandemia. La subregión conformada por los países de Centroamérica y República Dominicana siguió un comportamiento similar al del promedio de América Latina. Sin embargo, Panamá no siguió esta misma tendencia y hay otras particularidades entre los países que conviene destacar.

En el año 2023, Honduras continúa siendo el país de la región con mayor incidencia de pobreza, cerca del 80% de los hogares viven en esta condición, de los cuales un 23% se encuentran en situación de pobreza extrema. En este país la pobreza aumentó en el contexto de la pandemia y la disminución de los últimos años no ha sido suficiente para alcanzar los niveles de los años previos a la pandemia.

¹ Excluyendo Nicaragua y Belice por falta de disponibilidad de datos sobre el tema.

Guatemala es el segundo país de la región con mayor incidencia de la pobreza pero registra una importante disminución en el periodo reciente. En este país la pobreza alcanzó un 68,4% de los hogares previo al impacto de la pandemia y aumentó hasta elevarse a un 74,3% durante la pandemia. Sin embargo, los datos del año 2023 evidencian una disminución hasta alcanzar cifras de 58,5% de pobreza total. Este resultado evidencia una incidencia que es incluso menor a la que tenía en el contexto previo de la pandemia, pero aún con cifras elevadas si se comparan con el promedio de la región de Centroamérica y de América Latina.

El Salvador es el tercer país de la región con mayor incidencia de la pobreza, pero a su vez en el que se registró una reducción más acelerada en el periodo reciente. Este país experimentó un aumento en la incidencia de la pobreza del periodo pre-pandemia con niveles cercanos al 40% de los hogares, hasta alcanzar un 52% de los hogares en el contexto de pandemia. En años recientes, se ha registrado una reducción de la pobreza a prácticamente la mitad, pues en el 2023 la incidencia fue del 27,2% de los hogares. Sin embargo, la reducción se ha concentrado especialmente en la pobreza relativa y en menor medida en la pobreza extrema que aún mantiene niveles más elevados que los registrados en el contexto previo al impacto de la pandemia. Esta reducción hace que para el 2023 los niveles de pobreza de El Salvador se ubiquen por debajo del promedio de América Latina.

Para el 2023 los tres restantes países de la región (Costa Rica, Panamá y República Dominicana), registraron porcentajes de incidencia de la pobreza muy similares entre ellos, poco mayores a una quinta parte los hogares. Sin embargo, al analizar el comportamiento histórico reciente en torno al impacto y recuperación de la pandemia es posible identificar distintas tendencias entre estos países.

República Dominicana experimentó un aumento en la incidencia de la pobreza producto del impacto de la pandemia y una posterior reducción a niveles incluso inferiores a los registrados en el contexto previo a la pandemia. En el caso de Costa Rica también se registró un aumento en la incidencia de la pobreza en el contexto de mayor impacto de la pandemia y posteriormente ha registrado una disminución pero que para el año 2023 aún no alcanzaba los niveles del contexto previo a la pandemia. Finalmente, el comportamiento de Panamá fue

atípico entre los países de la región. Este es el país que registró una menor variación en la incidencia de la pobreza en los tres periodos analizados, con niveles prácticamente invariables y registrando en el 2023 la menor incidencia de la pobreza entre los países de la región con 21,7% de los hogares en esta condición. Sin embargo, con niveles de incidencia de pobreza extrema mayores a los de El Salvador, Costa Rica y sobre todo República Dominicana que es el país con el menor indicador de pobreza extrema de la región (3,2% de los hogares en esta situación).

Gráfico 1

Centroamérica, República Dominicana y América Latina. Incidencia de la pobreza según tipo durante los periodos pre-pandemia, pandemia y post-pandemia. Circa 2019, 2020 y 2023

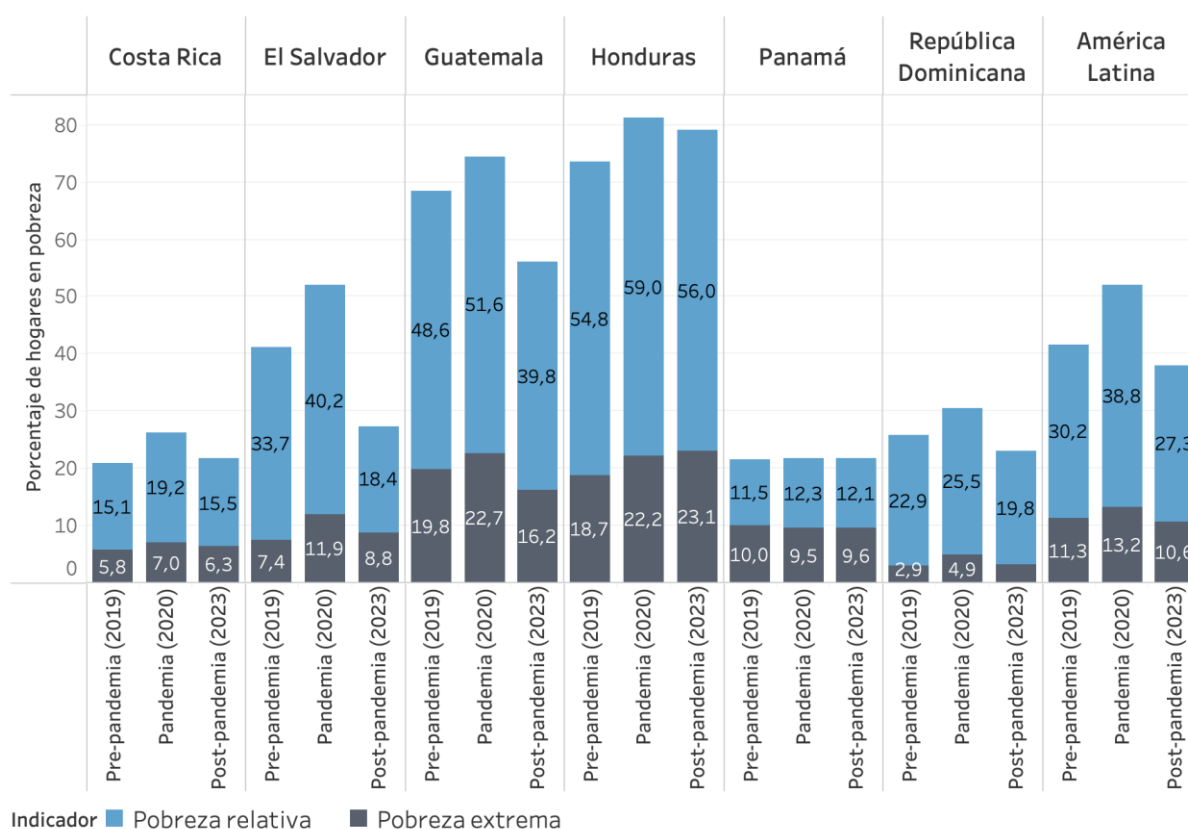

Nota: para Guatemala el dato pre-pandemia corresponde al 2014. Para Panamá y República Dominicana los datos post-pandemia son del año 2022.

Fuente: Elaboración propia con datos base en las encuestas de hogares, de empleo e ingresos y de nivel de vida de cada uno de los países.

Se realizó un análisis para determinar si la incidencia de la pobreza varía entre los distintos tipos de hogares en los países de Centroamérica. Los resultados evidencian que en los países de la región existe un patrón de mayor concentración de la pobreza en los hogares extensos, es decir aquellos conformados por los miembros del núcleo de hogar más otros familiares. El segundo tipo de hogares con mayor incidencia de la pobreza en todos los países analizados fueron los hogares nucleares, es decir los conformados por la pareja o el jefe de hogar con o sin hijos. Este es el tipo de hogar más común en la región. En contraste, los dos tipos de hogares con menor incidencia de la pobreza fueron los hogares con no familiares y sobre todo los hogares unipersonales, es decir los conformados únicamente por una persona.

Gráfico 2
Centroamérica. Hogares en pobreza según tipo de hogar por país. 2023

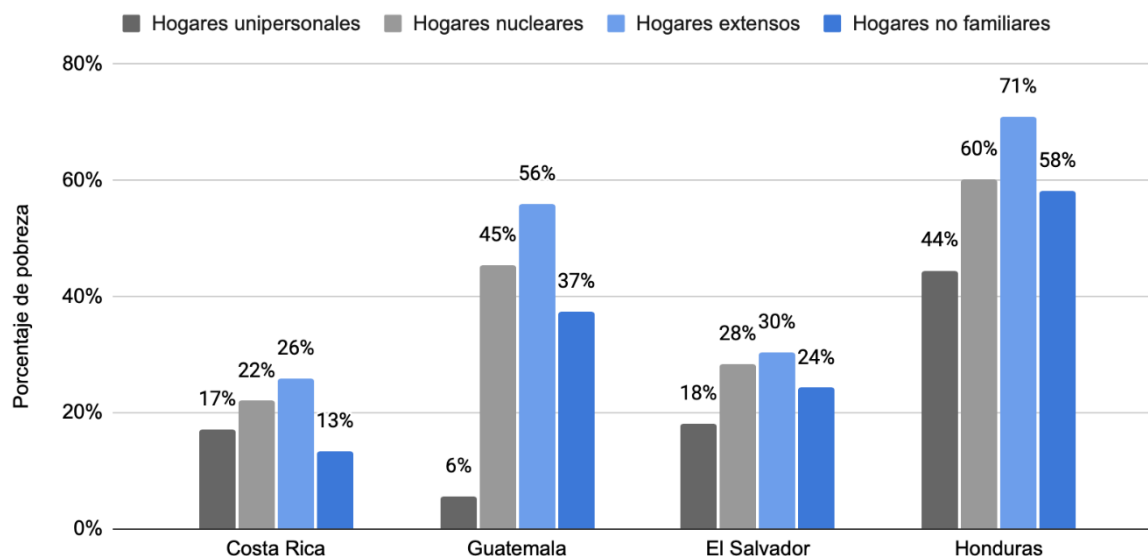

Fuente: Elaboración propia con datos base en las encuestas de hogares, de empleo e ingresos y de nivel de vida de cada uno de los países.

Un factor relacionado con la incidencia de la pobreza es el nivel educativo de la persona jefe de hogar. En los países de la región en que fue posible analizar la relación entre la pobreza según el nivel educativo del jefe de hogar se encontró, como era esperable, una relación inversa, a mayor nivel educativo del jefe de hogar es menor la incidencia de pobreza. Este resultado fue común en todos los países. Sin embargo, persisten las brechas entre los países, de forma que hogares encabezados por personas con el mismo nivel educativo varían en la incidencia de la pobreza según el país en que se encuentren, siendo Costa Rica y Honduras los países

analizados con los menores y mayores niveles de pobreza, respectivamente. Entre los hogares donde la jefatura cuenta con nivel de secundaria incompleta o menos la incidencia de pobreza varía entre 30% y hasta alcanzar un 70% de los hogares. Entre los hogares en los que la persona jefe cuenta con el nivel de secundaria completa la pobreza se ubica entre un 16% y un 47%. Finalmente, entre los hogares donde la persona jefe logró alcanzar un nivel educativo superior a la secundaria completa la incidencia de pobreza baja a entre un 5% y un 25% entre los países de la región.

Gráfico 3

Centroamérica. Hogares en pobreza según el nivel educativo del jefe de hogar. 2023

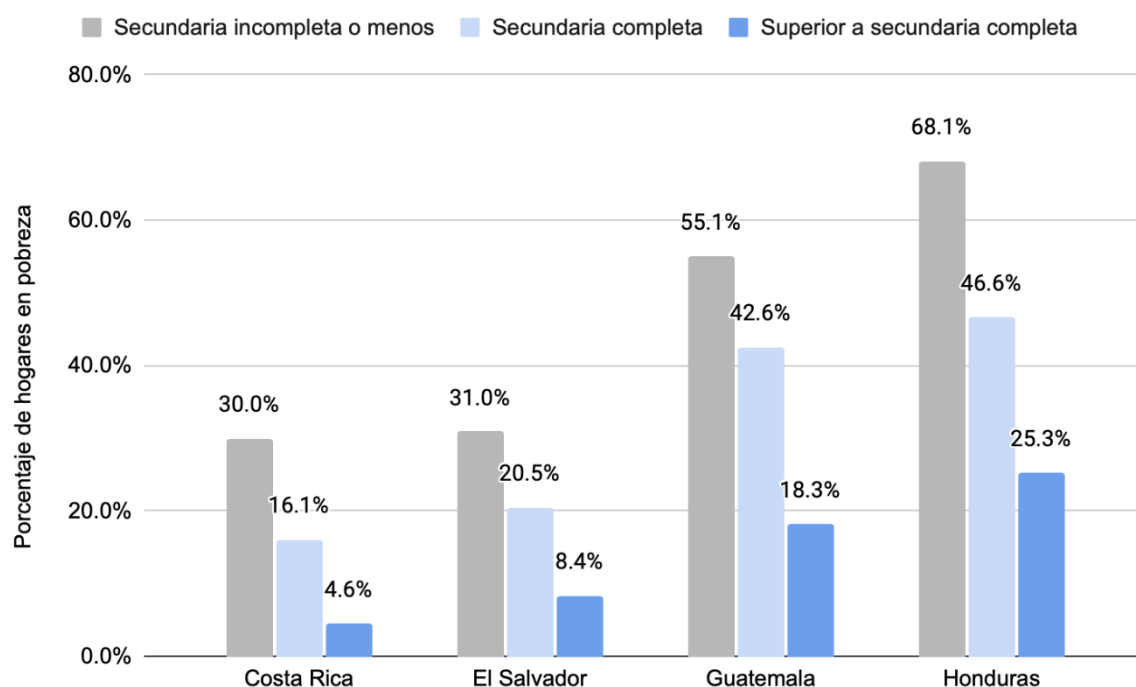

Fuente: Elaboración propia con datos de las encuestas de hogares, de empleo e ingresos y de nivel de vida de cada uno de los países.

Antes de iniciar el análisis de la composición de los ingresos resulta importante dar cuenta de la concentración de los ingresos o la desigualdad existente a lo interno de los países de la región. En cada país se clasificó a los hogares en quintiles, es decir en cinco grupos según su nivel de ingreso per cápita, con 20% de los hogares en cada grupo. Para conocer los niveles de concentración de ingresos se analizó la proporción de los ingresos totales que representa cada quintil de ingresos, entendiendo que una distribución equitativa daría como resultado que cada grupo a su vez concentra 20% del total de los ingresos.

Para el 2023, en los países de la región conformada por Centroamérica y República Dominicana el 20% de hogares de mayores ingresos concentró entre un 42% y un 54% del ingreso total de los hogares. En contraste, el 20% de hogares de menores ingresos concentró entre un 2,3% y un 5,5% del total de los ingresos. Los dos países con mayor desigualdad en la concentración de ingresos según quintiles son Guatemala y Panamá, en ambos países el 20% de hogares más ricos concentra más de la mitad de la totalidad de los ingresos, mientras que el 20% de hogares más pobres concentra menos del 3% de los ingresos. En contraste, los países con una distribución más equitativa en la concentración de los ingresos fueron El Salvador y sobre todo República Dominicana.

Gráfico 4

Centroamérica. Distribución del ingreso total de los hogares según quintiles de ingreso per cápita. 2023

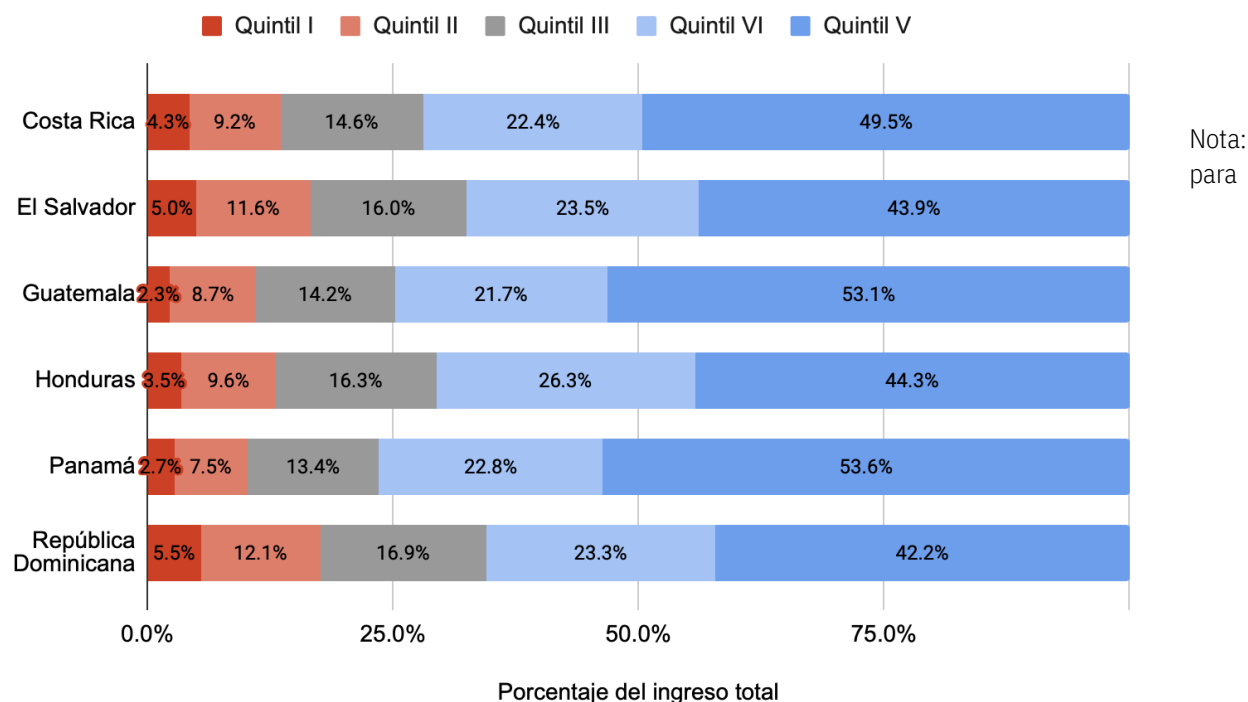

Panamá y República Dominicana los datos son del año 2022.

Fuente: Elaboración propia con datos de las encuestas de hogares, de empleo e ingresos y de nivel de vida de cada uno de los países.

Para una mayor comprensión del comportamiento de los ingresos de los hogares se analizó la composición de estos según la fuente o el origen de esos ingresos. Además, se comparó cómo varía esta distribución entre los distintos grupos poblacionales según su condición socioeconómica al clasificar los hogares según el nivel de ingresos que reciben en quintiles de

ingreso per cápita del hogar. Los resultados evidencian disparidades en la composición de los ingresos según su origen de un país a otro de la región y a lo interno de los países entre los grupos de hogares con distintos niveles de ingreso.

En los países de la región, la principal fuente de ingreso de los hogares es el ingreso laboral, es decir el que se genera mediante el trabajo de los miembros que se encuentran ocupados. Para el 2023, en los países de la región el peso de los ingresos laborales en el total de los ingresos del hogar variaba entre un 76% y un 84%, según el país. Sin embargo, en todos los países de la región la participación de ingreso laboral disminuye en el 20% de hogares más pobres o de menor ingreso de cada país, grupo para el que, a su vez, crece la participación de otros ingresos y particularmente de las transferencias del Estado, como proporción de los ingresos totales del hogar. El porcentaje que representan los ingresos laborales o autónomos en el 20% de hogares de menores ingresos disminuye a cerca de un 50% del total en países como Costa Rica o Panamá, cerca de un 60% del total en El Salvador, Honduras y República Dominicana. Sólomente en Guatemala el ingreso laboral continúa teniendo una participación del 87% de los ingresos totales entre el 20% de hogares de menores ingresos.

En los países de la región, cerca de una quinta parte de los ingresos de los hogares provienen de otras fuentes que no son ni los ingresos laborales ni las transferencias del Estado. Estos ingresos pueden ser de muy diversa naturaleza, tales como las pensiones, las rentas o alquileres, las remesas o ayudas de otras personas sean o no familiares. Este tipo de ingresos tiene un mayor peso en la participación de los ingresos en los hogares del primer quintil. Acá la excepción es Guatemala, país donde los otros ingresos tienden a aumentar su peso entre el 20% de los hogares más ricos o de mayores ingresos.

Gráfico 5

Centroamérica y República Dominicana. Composición del ingreso total de los hogares según fuentes de ingreso por país y quintiles de ingreso per cápita del hogar. Circa 2023

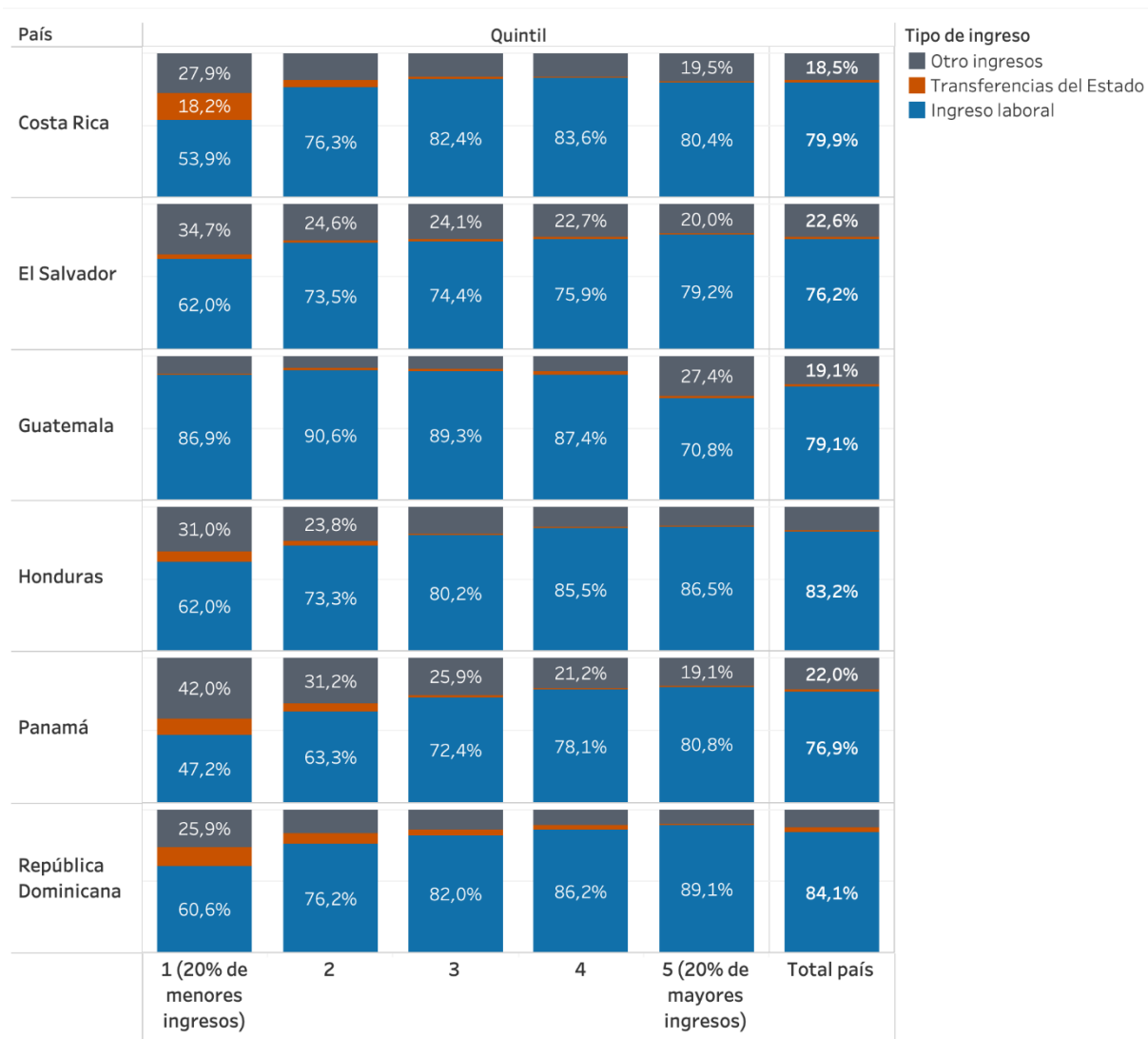

Nota: para Panamá y República Dominicana los datos son del año 2022.

Fuente: Elaboración propia con datos de las encuestas de hogares, de empleo e ingresos y de nivel de vida de cada uno de los países.

En los países de la región el peso que representan las transferencias del Estado en el ingreso total de los hogares es minoritario, cerca del año 2023 variaba entre un 0,9% y un 3,5% del total, dependiendo del país. Sin embargo, la proporción que representa esta fuente en el ingreso total aumenta entre los hogares de menores ingresos, particularmente en los del primer quintil. En los hogares del primer quintil en Costa Rica las ayudas del Estado

representan un 18%. El segundo país donde es mayor el peso de las ayudas del Estado en los ingresos es República Dominicana con un 13,5% y en tercer lugar Panamá con 11%. En Honduras la participación de las ayudas del Estado en los hogares del primer quintil es de 7%. En El Salvador las ayudas del Estado al 20% de hogares de menores ingresos representa un 3,4% de sus ingresos totales. Finalmente, en Guatemala la participación de los ingresos por ayudas del Estado se mantiene por debajo del 2% en todos los quintiles de ingreso, sin mostrar un aumento en el peso de los ingresos del primer quintil, como sucede en el resto de países de la región.

Gráfico 6
Centroamérica y República Dominicana. Participación del ingreso por transferencias del Estado como proporción del ingreso total de los hogares según país y quintiles de ingreso per cápita del hogar. Circa 2023

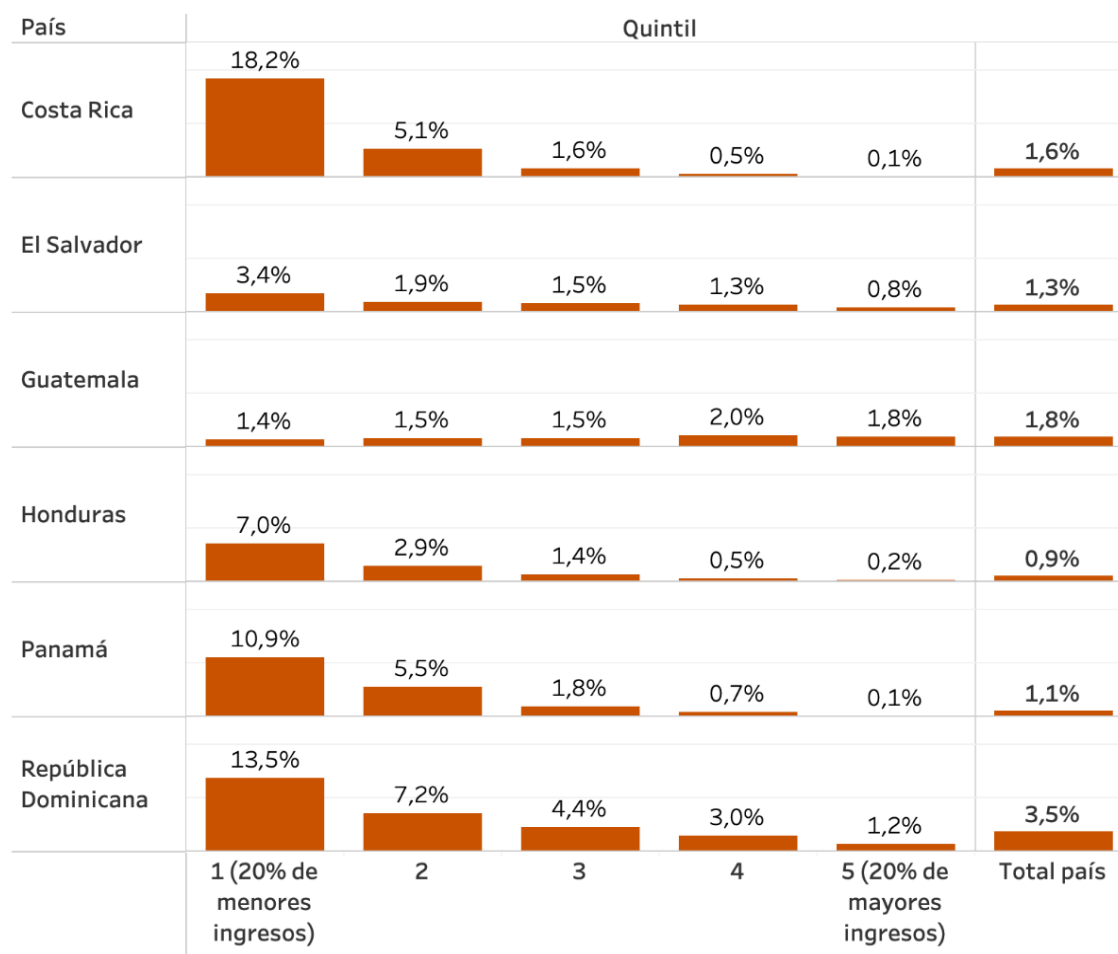

Nota: para Panamá y República Dominicana los datos son del año 2022.

Fuente: Elaboración propia con datos de las encuestas de hogares, de empleo e ingresos y de nivel de vida de cada uno de los países.

Se realizó un análisis para entender con mayor profundidad la naturaleza de los ingresos de los hogares que provienen de fuentes distintas al mercado laboral y las transferencias del Estado. Estos otros ingresos varían entre los distintos países y a lo interno de los países varían en su participación entre los distintos quintiles de ingreso de los hogares. En la región de los países de Centroamérica y República Dominicana las dos principales fuentes de estos otros ingresos son las pensiones y las remesas.

En Costa Rica y Panamá cerca de un 10% del ingreso total de los hogares provienen de las pensiones. Pero existe una variación en la distribución de este tipo de ingresos a lo interno de estos países. Mientras que en Costa Rica la proporción que representan las pensiones del ingreso total es similar entre los distintos quintiles de ingreso, en Panamá las pensiones disminuyen su participación conforme disminuye el quintil de ingreso de los hogares. En ambos países las remesas no forman parte de las principales fuentes de ingreso de los hogares.

Guatemala es el tercer país con mayor participación de las pensiones en el ingreso de los hogares, pero con la particularidad de que estas se concentran en los hogares de mayores ingresos. Este resultado explica la razón por la que los otros ingresos tienen una mayor participación relativa en el ingreso del quinto quintil (el 20% de hogares con mayores ingresos) en este país. En menor medida, en El Salvador y en República Dominicana también se repite el hecho de que las pensiones se concentran en el quintil de mayores ingresos.

De los países analizados, en El Salvador, Guatemala, Honduras y República Dominicana las remesas son la principal fuente entre los ingresos que no dependen del mercado laboral o las transferencias del Estado. En estos países las remesas tienen una participación que varía entre el 6,2% y el 7,7% del total de los ingresos de los hogares a nivel nacional. En todos estos países la participación de las remesas con respecto al ingreso total aumenta en los hogares de los primeros quintiles, es decir las remesas representan una mayor proporción de los ingresos de los hogares de menores ingresos. En el 20% de los hogares de menores ingresos de estos países, las remesas tienen una participación relativa que varía entre un 9% para Honduras y un 24% para República Dominicana.

Gráfico 7

Centroamérica y República Dominicana. Participación del ingreso por pensión y por remesas como proporción del ingreso total de los hogares según país y quintiles de ingreso per cápita del hogar. Circa 2023

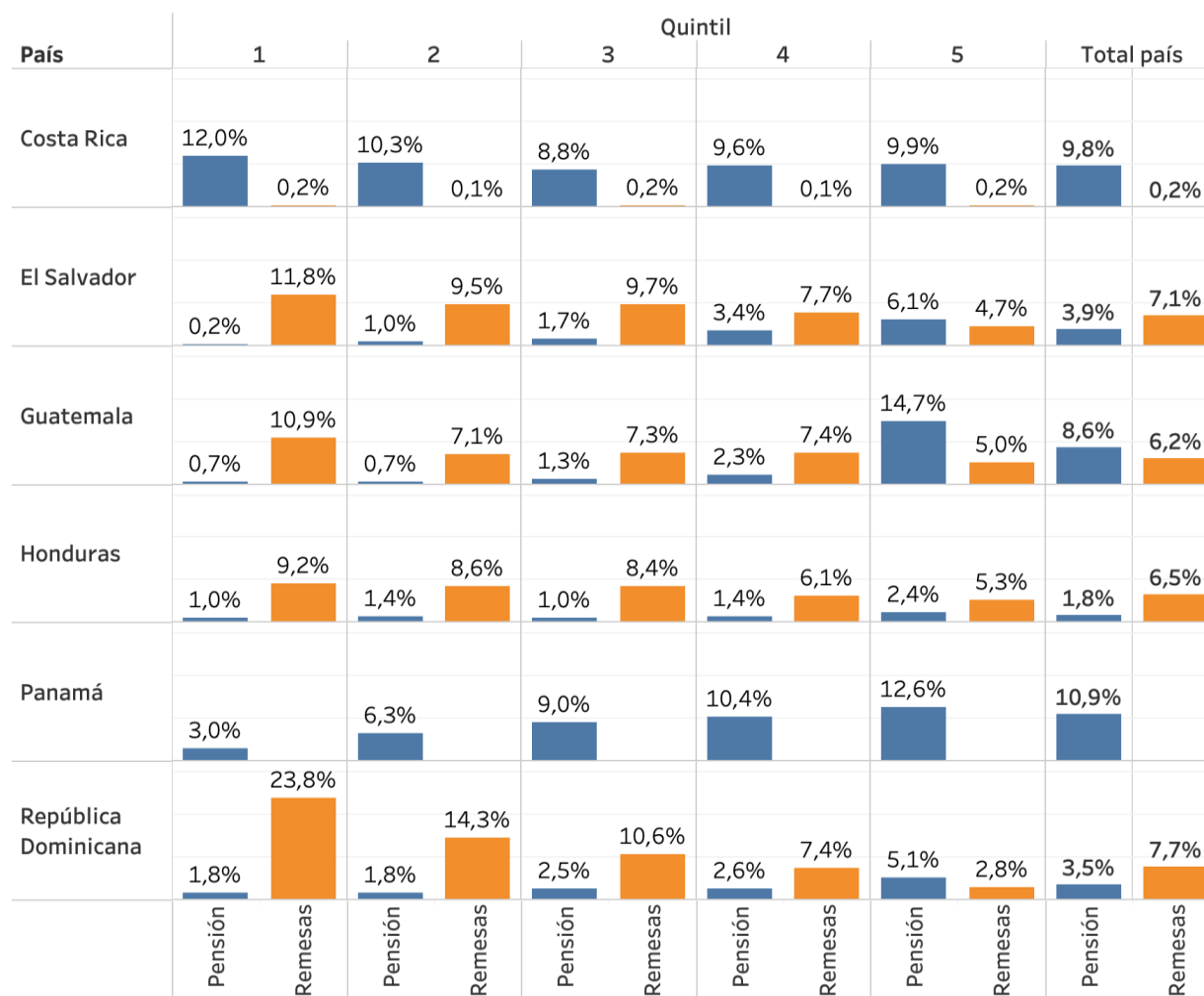

Fuente de ingreso

■ Pensión ■ Remesas

Nota: para Panamá no se consideran ingresos por remesas. Los datos de Panamá y República Dominicana son del año 2022. Fuente: Elaboración propia con datos de las encuestas de hogares, de empleo e ingresos y de nivel de vida de cada uno de los países.

Resulta de interés conocer la variación que han tenido en años recientes en sus ingresos los hogares centroamericanos según sus distintos niveles de ingreso. Para ello, se realizó un análisis del cambio promedio interanual en el ingreso per cápita entre los distintos quintiles de ingreso para el año más reciente con respecto a un año previo al impacto de la pandemia provocada por el Covid-19. Los resultados muestran distintas tendencias entre los países y a lo interno de los países entre los hogares según sus distintos niveles de ingreso.

Guatemala sobresale como el país donde más aumentaron los ingresos entre el 20% de los hogares de menores ingresos. Además, en este país todos los otros quintiles aumentaron los ingresos, pero los hogares de mayores ingresos fueron los que tuvieron el menor aumento relativo. En contraste, en El Salvador se registró un comportamiento en el que el quintil de menores ingresos fue además el que registró el menor crecimiento relativo de sus ingresos en años recientes, mientras que el aumento se concentró en el resto de quintiles de mayores ingresos.

En Costa Rica y Honduras se registró un comportamiento en el que los hogares de los cuatro primeros quintiles de ingreso aumentaron sus ingresos en tasas similares. En estos países, el quintil de mayores ingresos registró un menor aumento en el caso de Costa Rica y una disminución relativa en el caso de Honduras.

Panamá registró una disminución en el ingreso per cápita total del hogar para todos sus quintiles de ingreso. Este es un comportamiento atípico con respecto al que siguieron el resto de países de la región. La magnitud de la disminución fue similar entre los hogares según los distintos quintiles de ingreso.

Gráfico 8

Centroamérica. Cambio promedio interanual en el ingreso per cápita total del hogar según país y quintiles de ingreso. Circa 2023

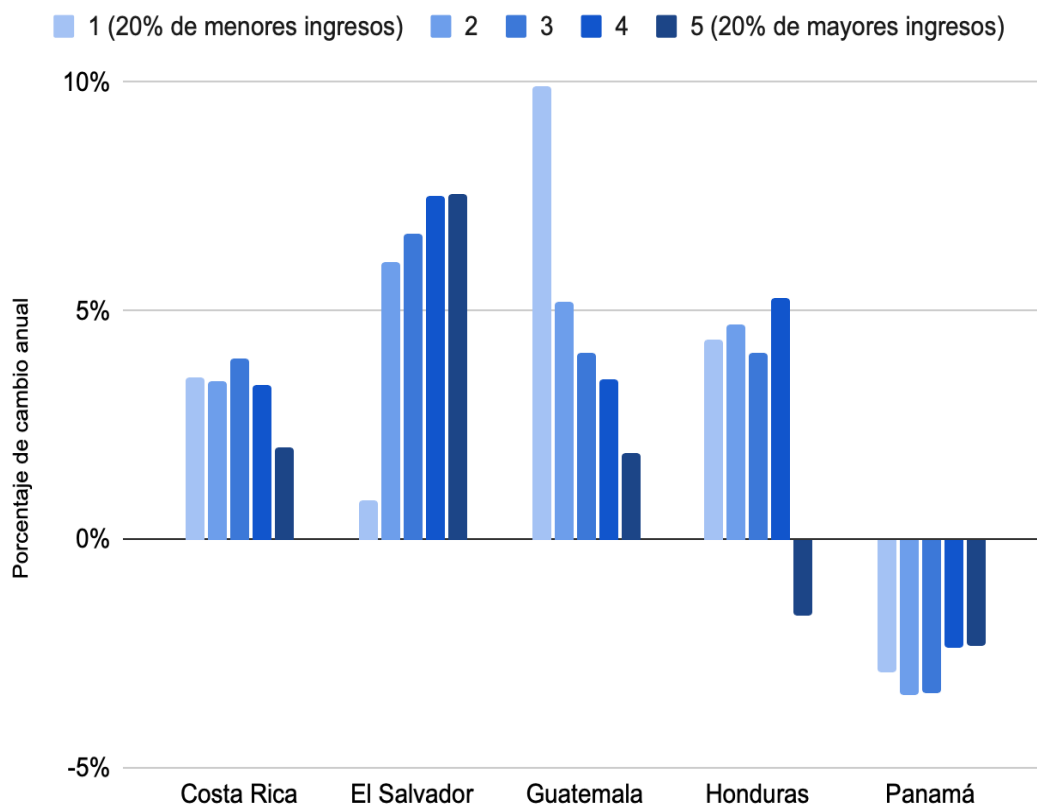

Nota: El cambio promedio interanual se calcula entre los años 2019 y 2023. Para Guatemala los años corresponden al 2014 y 2023 y para Panamá a los años 2019 y 2022.

Fuente: Elaboración propia con datos de las encuestas de hogares, de empleo e ingresos y de nivel de vida de cada uno de los países.

Se realizó un análisis para conocer la forma en que variaron las distintas fuentes de ingreso en los hogares de los países centroamericanos en años recientes. Para ello, se realizó un análisis del cambio promedio interanual en el ingreso per cápita entre las distintas fuentes de ingreso para el año más reciente con respecto a un año previo al impacto de la pandemia provocada por el Covid-19. Los resultados nuevamente muestran distintas tendencias tanto entre países como entre las distintas fuentes de ingreso.

En todos los países de la región el ingreso total del hogar varía de forma similar a la variación que se registró en el ingreso laboral, debido a la importante participación de esta fuente de ingreso en el total de los ingresos de los hogares.

En Costa Rica, durante el último quinquenio, las distintas fuentes de ingreso registraron un aumento con niveles similares, con la excepción de las transferencias del Estado que registraron un menor crecimiento relativo en ese periodo.

El Salvador sobresale como el país de la región en el que durante el periodo analizado se registró un mayor aumento relativo en el ingreso por transferencias del Estado. En contraste, el aumento fue menor en otros ingresos, que agrupa las remesas, alquileres, pensiones y otras fuentes.

En Guatemala se registró un crecimiento tanto en los ingresos laborales como por otras fuentes de ingresos. En este país, no fue posible evaluar la magnitud del cambio del ingreso por transferencias del Estado porque los datos disponibles no son comparables.

En Honduras el mayor aumento se registró en el ingreso laboral, poco menor fue el incremento que se registró en las transferencias del Estado y las otras fuentes de ingreso fueron las que registraron el menor crecimiento del periodo.

En Panamá la disminución en el ingreso per cápita del hogar se explica en mayor medida por una disminución en los ingresos que provienen del trabajo. Sin embargo, en ese periodo los ingresos por transferencias del Estado también registraron una disminución. En contraste, las otras fuentes de ingreso registraron un crecimiento, lo que ayudó a atenuar la disminución en el ingreso per cápita total de los hogares.

Gráfico 9

Centroamérica. Cambio promedio interanual en el ingreso per cápita del hogar según país y fuente de ingreso. Circa. 2023

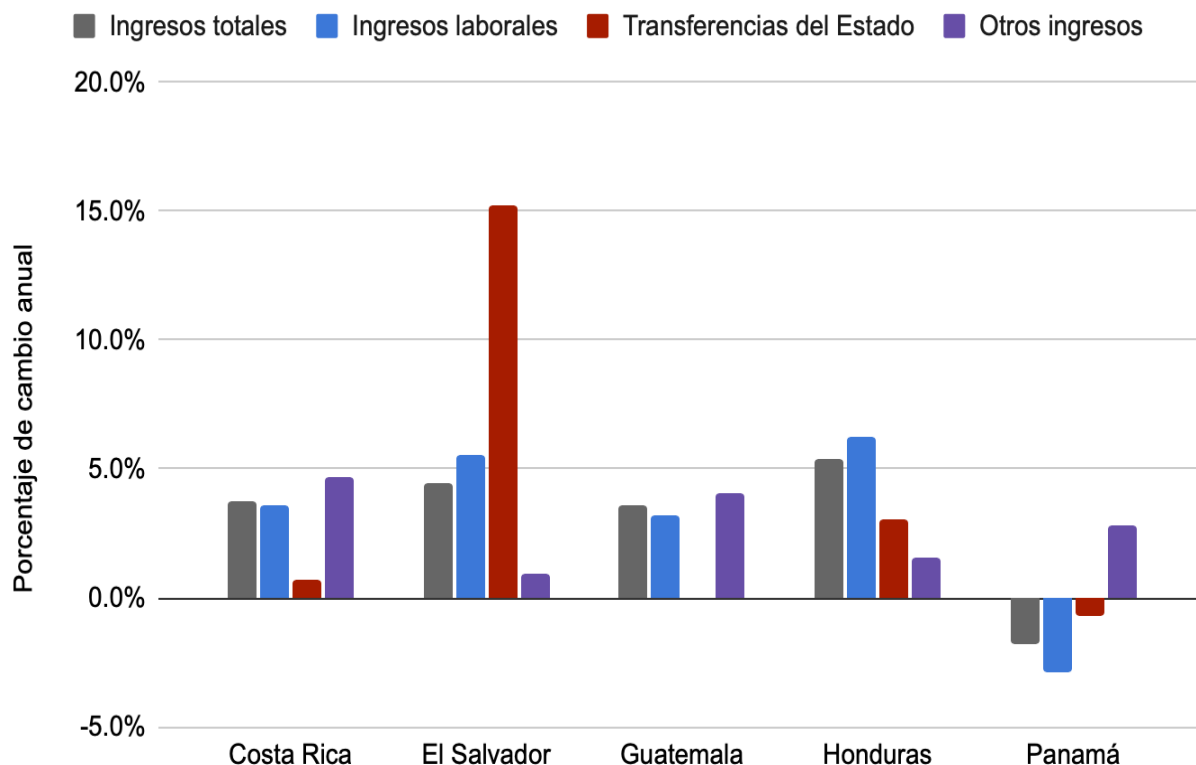

Nota: el cambio promedio interanual se calcula entre los años 2019 y 2023. Para Guatemala los años corresponden al 2014 y 2023 y para Panamá a los años 2019 y 2022. Para Guatemala no se consideró la comparación en las transferencias del Estado, debido a que las preguntas de las ENCOVI de los años 2014 y 2023 no incluyen variables comparables para su medición.

Fuente: Elaboración propia con datos de las encuestas de hogares, de empleo e ingresos y de nivel de vida de cada uno de los países.

Conclusiones

Durante el último quinquenio, la región de Centroamérica y República Dominicana tuvo la capacidad de recuperarse del aumento de la incidencia de la pobreza provocada por el impacto de la pandemia por el Covid-19 e incluso, en la mayoría de los países, disminuir este flagelo con respecto a los niveles previos. Este comportamiento coincide con el que se registró para la región de América Latina en su conjunto. Pero persisten asimetrías entre los países de Centroamérica respecto a la incidencia de la pobreza y a lo interno de los países entre distintos grupos poblacionales.

En Honduras y Guatemala una proporción considerablemente alta de su población vive en hogares pobres y sus niveles de incidencia son mucho mayores a los del resto de países de la región de Centroamérica y América Latina. Además, se evidencia que incluso entre los países de la región con menor incidencia de pobreza y que han registrado disminuciones en años recientes, persiste el hecho de que una quinta parte de los hogares enfrenta esta condición de carencias socioeconómicas.

Persisten asimetrías a lo interno de los países en la incidencia de la pobreza y la concentración del ingreso. En los países de la región, la pobreza se tiende a concentrar en hogares extensos y nucleares, es decir en los que vive el núcleo de hogar y en los que el núcleo comparte con otros familiares. En contraste, la incidencia de pobreza es menor entre los hogares unipersonales. También, se encontró que en todos los países analizados la pobreza disminuye conforme aumenta el nivel educativo de la persona jefa de hogar. Respecto a la concentración del ingreso, se encontró que la quinta parte de los hogares con mayores ingresos concentra cerca o más de la mitad del ingreso total de los hogares.

En todos los países de la región y en los distintos estratos socioeconómicos la principal fuente de ingresos es la que se genera por el trabajo remunerado. Sin embargo, entre los hogares de menores ingresos el ingreso laboral tiene un menor peso y evidencia que estos hogares enfrentan mayores dificultades para lograr insertarse en el mercado laboral y además, tienen una mayor dependencia de las transferencias del Estado y de otras fuentes de ingreso como remesas o ayudas de familiares. Entre las distintas fuentes de ingreso, las transferencias del Estado representan una proporción minoritaria del ingreso total de los hogares, pero aumenta su participación e importancia para los hogares de menores ingresos (primer quintil de ingresos).

El ingreso de los hogares en años recientes ha aumentado con respecto a los ingresos de los años previos a la pandemia, con excepción de Panamá donde se ha registrado una disminución. Este resultado explica en gran medida los cambios registrados en la incidencia de pobreza en la región, en los que se han dado disminuciones en la mayoría de países con la excepción de Panamá. Sin embargo, no existe evidencia de que los cambios en los ingresos hayan estado

focalizados entre los hogares de menores ingresos, sino que han sido generalizados entre los hogares de distintos niveles de ingreso y guarda relación con la disminución que han registrado los ingresos laborales. Es decir, los cambios registrados han sido producto más del mercado laboral y, en menor medida, de la contracción en las transferencias del Estado.